LA NACION

Año LXXVI — Núm. 26.661 — BUENOS AIRES, MIERCOLES 5 DE SEPTIEMBRE DE 1945 — San Martín 344|60 - Florida 337|47

JUBILAN Y PASAN A DISPONIBILIDAD A SEIS DIPLOMÁTICOS

Figuran entre ellos los embajadores en la Unión, Italia, Paraguay y Uruguay

Han comenzado a cumplirse los propósitos anunciados por el ministro de Relaciones Exteriores y Culto en el sentido de efectuar algunos cambios en nuestra representación diplomática en el exterior, con el objeto no sólo de mejorar ese servicio, sino el espíritu con que el mismo se realiza. Esa reorganización, acerca de la cual se ocupó el Dr. Cooke en una reunión de prensa efectuada hace dos días, fué iniciada ayer mismo, según lo manifestó el subsecretario de aquel departamento, Dr. Lucio Moreno Quintana, y constituye —cabe consignarlo recogiendo las propias declaraciones de este funcionario— sólo la primera parte de una labor más amplia.

Expresó el Dr. Moreno Quintana que de acuerdo con instrucciones precisas del canciller proporcionaría algunas noticias que sin duda interesan. Dijo a continuación que el Ministerio de Relaciones Exteriores y Culto, expresamente autorizado por el presidente de la República, había comenzado su obra de reorganización del servicio exterior y del personal administrativo.

"En ese sentido —agregó— ya ha sido dada la noticia de que el canciller ha dispuesto la jubilación de todo el personal diplomático, consular o administrativo que esté en condiciones de obtenerla. El ministro tiene el propósito de remozar los cuadros, dando paso, hasta cierto punto, a fuerzas nuevas, lo que permitirá efectuar los ascensos que sean de justicia.

"Este programa ha tenido hoy comienzo de ejecución al disponer la Cancillería que se jubilen cuatro jefes de misión. Se trata de diplomáticos que están en condiciones de hacerlo. La medida, que tendrá carácter general, no reconocerá excepciones, puesto que se funda en el deseo ya expresado por el ministro".

El subsecretario informó seguidamente que los jefes de misión que se jubilan son el embajador en el Paraguay, Dr. Víctor Lascano; el embajador en Roma, Dr. Alberto Palacios Costas —que hace pocos días se embarcó para hacerse cargo de sus funciones—, y el embajador doctor Ricardo Olivera, que actuó ante el gobierno de Vichy y que en la actualidad se halla a las órdenes del Ministerio de Relaciones Exteriores y Culto. Igual medida alcanza al ministro en Noruega, D. Felipe Chiappe, que también se ausentó recientemente rumbo a aquel país.

Hizo saber también el Dr. Moreno Quintana que por otro decreto "y en cumplimiento del propósito ya expresado", se había resuelto la disponibilidad del embajador en los Estados Unidos, D. Oscar Ibarra García, y del embajador en el Uruguay, doctor Alberto Uriburu. Agregó que esos diplomáticos serán llamados a la brevedad y que sin duda emprenderán el viaje de regreso a la Argentina cuando las circunstancias lo permitan.

"Pueden anticipar —expresó a continuación— que las medidas adoptadas constituyen el comienzo de la reorganización del servicio en el exterior y del personal administrativo del Ministerio. Oportunamente se darán a conocer los demás cambios".

Más adelante, el subsecretario fué interrogado sobre la situación de un órgano de publicidad que se caracterizó por su prédica en favor de la democracia y que, sin embargo, ha sido afectado por el decreto de clausura definitiva, dictado el lunes por el Ministerio del Interior. A esa pregunta, respondió afirmando desconocer los antecedentes del asunto y en igual sentido se expresó al preguntarle si podía informar sobre la empresa extranjera que se negó a entregar sus bienes a la Junta de Vigilancia y Disposición Final de la Propiedad Enemiga y sobre la falta de cooperación policial a esta última.

Finalizada la entrevista trascendió en la Cancillería que se prepara un decreto, cuyo texto no tardará en ser dado a publicidad, ampliando las facultades oportunamente acordadas a la citada junta.

Comentarios en Washington

Washington, 4 (AP). (Por Norman Carignan).—En las esferas autorizadas se considera que las modificaciones introducidas en el servicio diplomático argentino y la adopción de tardías medidas contra la influencia financiera del Eje en la Argentina constituyen enérgicos esfuerzos de ese país para reconquistar la buena voluntad de las demás repúblicas del continente.

Exprésase que el retiro del Dr. Ibarra García podría traducir el propósito del nuevo canciller argentino, doctor Cooke, de designar un representante que sea vigoroso equivalente del embajador norteamericano en Buenos Aires y nuevo secretario ayudante del Departamento de Estado, Mr. Braden. Cabe señalar, sin embargo, que el anuncio del Dr. Moreno Quintana llegó a esta capital una hora después de declarar el secretario de Estado, Mr. Byrnes, en una conferencia de prensa, que los Estados Unidos enviarían un embajador a Buenos Aires cuando parta de allí Mr. Braden. En los círculos aludidos se expresó la opinión de que la Argentina se propone seguir una táctica de "hombre a hombre" en las maniobras diplomáticas y se cree probable que el Dr. Ibarra García sea reemplazado en este momento crítico por el Dr. Espil, actual embajador en España, que ha sido llamado a Buenos Aires. El Dr. Espil gozaba de muchas simpatías en Washington al comienzo de la guerra, época en que representaba a su país ante la Casa Blanca.

El Dr. Ibarra García no tenía conocimiento previo de la medida que sería anunciada hoy en Buenos Aires, y en la Embajada se manifestó que la noticia del retiro "sorprendió por completo" al representante argentino. Este no recibió información alguna hasta las 19 (las 20, hora argentina), y posteriormente un funcionario de la Embajada manifestó que aquél no tenía comentario alguno que formular. Corresponde señalar, sin embargo, que, pese a las dificultades propias del momento, el Dr. Ibarra García causó impresión favorable en esta capital. Algunos funcionarios han expresado, empero, que la decisión argentina puede haberse fundado más en razones personales que políticas, pues el propósito que perseguiría el gobierno de Buenos Aires sería fortalecer su posición diplomática. Los instantes en que Mr. Braden ha recibido la misión de continuar con "vigor indeclinable" su política respecto a la Argentina. Un observador señaló que el Dr. Cooke, tras de dar a conocer sus sentimientos favorables a los aliados, se ha dedicado primeramente al problema del supuesto incumplimiento, por parte de su país, de las obligaciones asumidas al firmar el Acta de Chapultepec, en lo que se refiere al control de las actividades del Eje. Algunos diplomáticos acreditados en esta capital han expresado la opinión de que el Dr. Cooke podría iniciar una doble campaña destinada a conquistar la buena opinión de América con relación al gobierno del general Farrell, combinando una enérgica actividad diplomática en todo el continente con un firme control de los intereses del Eje en la Argentina. Uno de ellos expresó que en esa forma el gobierno de Buenos Aires esperaría debilitar la actitud de los Estados Unidos, en torno de la cual créese que se han reunido las fuerzas democráticas argentinas.

El reemplazante del Sr. Braden

Washington, 4 (AP).—El secretario de Estado anunció que los Estados Unidos enviarán nuevo embajador a la Argentina una vez que Mr. Spruille Braden se haya hecho cargo de sus nuevas funciones como secretario ayudante del citado departamento, encargado de los asuntos latinoamericanos.

Mr. Braden es esperado en Washington dentro de unas dos semanas. El anuncio referido altera la impresión que predominaba en el sentido de que la partida de Mr. Braden de Buenos Aires dejaría vacante el puesto de embajador durante algún tiempo. En una conferencia de prensa, Mr. Byrnes manifestó que cuando Mr. Braden venga a los Estados Unidos, él espera que este país envíe un embajador que represente a la Unión ante el gobierno militar del presidente Farrell.

La embajada en el Uruguay

Montevideo, 4 (R). — Entrevistado esta noche por el corresponsal de la Agencia Reuter, el embajador de la Argentina, Dr. Alberto Uriburu, declaró que desconocía las informaciones de prensa que acababan de anunciarse en esta capital, según las cuales el gobierno de su país había dispuesto que pasara a disponibilidad.

"Estoy a la espera de la confirmación oficial—agregó—, y mientras esto no suceda, me siento inhibido para realizar manifestaciones a este respecto, pues, como es natural, deben tener carácter oficial".

Respondiendo luego a una pregunta sobre la actual situación política argentina, dijo: "Considero que en mi país el proceso de normalización sigue su marcha lógica, máxime teniendo en cuenta las promesas solemnes del presidente de la República, general Farrell, las que, por otra parte, han sido ratificadas por todos los ministros, de llamar al pueblo a elecciones libres, para dar término al período de transición que se inició el 4 de junio de 1943".

EL TIEMPO — Pronóstico del Serv. Met. Nac.

HOY: Lluvias y tormentas eléctricas. Mejorando por la tarde. Otras informaciones en la página 22

Ayer: Temp. máx., 22.2; mín., 14.5
Sol: saldrá hoy a las 7.8; se pondrá a las 18.38, hora oficial

LOS CANCILLERES INICIARAN EL LUNES SU REUNION EN LONDRES

LONDRES, 4 ("The New York Times").—Desde todas partes del mundo acuden hoy a Londres diplomáticos y estadistas para asistir a una serie de deliberaciones que culminarán en la primera reunión de ministros de Relaciones Exteriores de las cinco grandes potencias, el lunes próximo.

Las conversaciones entre los británicos ya se han iniciado; están redactándose las propuestas, mientras el ministro de Relaciones Exteriores, Mr. Bevin, recibe los informes de sus diplomáticos y establece contacto con los jefes extranjeros. El primer ministro checoslovaco, Sr. Fierlinger, acompañado por su canciller, Sr. Jan Masaryk, y otros peritos, llegó a Londres esta noche. Habrá conversaciones económicas y financieras y deliberaciones sobre el traslado de la población sudete alemana de Checoslovaquia, según el deseo de los checos. Por lo que se ha sabido aquí esta noche, el regente griego, arzobispo Damaskinos, y el primer ministro, Sr. Vulgaris, se proponen todavía venir a Londres esta semana a pesar de la crisis parcial de gabinete y de las noticias de que el regente se encuentra enfermo. Se cree que desean venir a Londres para reforzar su posición, y, por lo tanto, si el arzobispo Damaskinos sostiene que se halla enfermo, su enfermedad debe de ser real y no diplomática. Por lo que concierne a Yugoeslavia, se señala que el pedido de una investigación de los "cuatro grandes" acerca de la situación en la frontera greco-yugoeslava, que propuso ayer radio Belgrado, no es nuevo ni es yugoeslavo. La sugestión de establecer una comisión para la investigación provino originalmente de Washington y fué aceptada por Mr. Bevin en su discurso sobre relaciones exteriores del 20 de agosto. El canciller británico señaló que los informes recibidos de las fuerzas británicas en dicha zona no apoyan las aseveraciones de los yugoeslavos. Ni Rusia ni Francia han aceptado la formación de tal comisión y, por lo tanto, no se ha creado, pero puesto que Belgrado evidentemente acepta la proposición, se cree que Moscú puede hallarse ahora dispuesto a hacer lo propio.

Luego están las discusiones acerca del Medio Oriente que se iniciaron en Londres. El embajador británico en Egipto llegó hoy a esta capital. Otros cuatro diplomáticos están en camino: Sir Reader Bullard, de Teherán; Mr. Terance Shone, de Beirut; Mr. Graffley Smith, de Jedda, y Sir Hug Stonehewer Bird, de Bagdad. Estos representantes deliberarán sobre problemas como la inmigración judía a la Palestina, el petróleo de dicha región, el tratado anglo-egipcio, el retiro de las tropas de Persia y la liquidación de la gran maquinaria de guerra que los británicos habían establecido en el Medio Oriente durante la guerra. Pero los grandes preparativos son los que se realizan para la conferencia de ministros de Relaciones Exteriores que comenzará el lunes próximo. Hacia el fin de semana llegarán los cancilleres norteamericano, ruso, francés y chino con su comitiva de peritos. El mismo lunes celebrarán la primera reunión administrativa y preliminar y el martes se abocarán a su principal tarea: la de redactar los proyectos de los tratados de paz, comenzando con el de Italia.

Los británicos, como los propios norteamericanos, se muestran muy favorables a la idea de conceder a Italia un tratado de paz poco riguroso, derogando los onerosos términos del armisticio secreto y abriendo las puertas de la Organización de las Naciones Unidas para aquel arrepentido y reformado país. Han corrido falsos rumores acerca de que Gran Bretaña quería que se celebraran las elecciones antes de conceder ningún tratado de paz a dicha nación. La verdadera situación es que los británicos creen en la honestidad y en la sinceridad de los esfuerzos que está realizando el gobierno italiano, y esto es suficiente para ellos, así como para los Estados Unidos. Los chinos, por otra parte, no tienen razón para oponerse a ningún tratado con Italia y se cree que los franceses están satisfechos con su acuerdo sobre Túnez y no tienen demandas importantes que presentar. Todo el problema está en la forma en que Rusia tomará el caso. Puede surgir aquí la llamada "indivisibilidad de la paz", para perjudicar la relación de las Naciones Unidas. En Potsdam, el mariscal Stalin no se hallaba muy dispuesto a acordar un tratado de paz con Italia. Ahora se cree que es probable que Rusia exija que se firmen, simultáneamente, tratados similares con Bulgaria, Rumania y Hungría. Si esto sucede, los Estados Unidos y Gran Bretaña llegarán a un punto muerto, ya que ambos países han dicho bien claramente que no reconocerán a los gobiernos de estos países tal como están formados. Rusia también desempeñará un papel de primordial importancia en el tratado de paz con Finlandia, pero, en realidad, no se espera aquí que éste provoque ningún grave desacuerdo.

Se espera que los mismos ministros de Relaciones Exteriores permanezcan en Londres alrededor de dos semanas, aunque habrá una organización permanente en Londres y los representantes de los ministros estarán a su frente. Cuando surjan cuestiones importantes, los cancilleres pueden retornar a Londres. Según todos los indicios, la prensa no tendrá ocasión de presenciar estas reuniones, aunque ciertamente serán mucho menos reservadas que la Conferencia de Potsdam. Todavía no se ha resuelto el procedimiento a seguir, puesto que las distintas delegaciones no saben cómo opinan las restantes acerca de este asunto. Los británicos proyectan nombrar un periodista que actúe como oficial de enlace, y se cree que los norteamericanos apoyarán la proposición. Pero, bajo cualquier circunstancia, las reuniones de los ministros de Relaciones Exteriores y sus consejeros serán secretas.

HIROHITO EXHORTO AL PUEBLO JAPONES A SUFRIR LA DERROTA

Después del mensaje del Emperador, en la Cámara de los Pares se desarrolló un largo debate, durante el cual fueron criticados acerbamente los militares y civiles que llevaron el país a la guerra

TOKIO, 4 (AP). — En breve aparición ante la Dieta japonesa, el emperador Hirohito leyó un sobrio edicto, en el que, inaugurando el 88o. período extraordinario de sesiones, exhortó a su pueblo a resistir los sufrimientos de la derrota y a seguir una política que le permita recuperar la confianza del mundo. Anuncia que sus ministros presentarán mañana informes sobre las causas de la rendición. Se supone que los ministros hablarán en representación del Trono y que sus revelaciones, tal vez sensacionales, no podrán, en consecuencia, ser debatidas.

La sesión inaugural se celebró en la Cámara de los Pares, adonde concurrieron también los miembros de la Cámara Baja. Una vez retirado el emperador, hubo un animado debate, durante el cual se dirigieron acerbas críticas al gobierno del general Hideki Tojo, por haber hecho creer al pueblo que la guerra sería ganada con facilidad. El barón Reijiro Wakatsuki, ex primer ministro y miembro de la Cámara de los Pares, dijo: "El Gobierno del general Tojo nos engañó, pues nos hizo suponer que teníamos mucha más fuerza de la que en realidad poseíamos. Yo mismo quise unirme a los combatir a los Estados Unidos. Todos creíamos en la victoria. Y ahora, sin cañones, sin aviones y sin soldados, hemos tenido que aceptar la declaración de Potsdam".

Prosiguiendo su violento discurso, el barón Wakatsuki, que había sido frecuentemente blanco de las iras de los sectores militaristas, manifestó: "El pueblo dió generosamente cuanto poseía para la guerra: su dinero, sus medios de vida y hasta la vida misma. Dió tanto que, a medida que pasaban los años, forzosamente nos debilitábamos. Y todo lo que podemos ofrecerle por tantos sacrificios es la vergüenza de la derrota". El barón Wakatsuki se refería manifiestamente al Gobierno del general Tojo, el que llevó al Japón a la guerra, pero sus críticas afectaban a dos de los actuales ministros. Uno de ellos es el viceprimer ministro, príncipe Fuminaro Konoye, que presidió dos gobiernos durante la preparación del país para la guerra y los primeros tiempos de la guerra con China, respectivamente. El otro era el ministro de Marina, almirante Mitsumasa Yonai, quien ha sido primer ministro y ministro de Marina en estos últimos años.

No menos duras fueron las críticas del Sr. Yukio Ozaki, miembro de la Cámara Baja, de 88 años de edad. El anciano parlamentario, con vigor extraño a su edad, declaró que era imprescindible un cambio absoluto en los sistemas de enseñanza, a fin de inculcar en el pueblo las leyes de la humanidad, es decir, las que establecen la diferencia entre el bien y el mal". Atacó la composición de la Dieta, diciendo que no tenía carácter representativo. El Sr. Ozaki, que atacó frecuentemente la política agresiva del Japón, terminó diciendo: "Ha hecho falta la bomba atómica para que el pueblo vuelva a la senda de la verdad".

Durante la sesión, el ministro de Instrucción Pública anunció que se había suprimido la Oficina de Movilización de Estudiantes y que volvía a crearse en su lugar la Oficina de Cultura Física. También se leyó un informe sobre las actividades industriales y comerciales del Japón durante la guerra. Se dice en él que el máximo de producción de aviones se registró, con 2857 unidades, en junio de 1944, pero que esta producción descendió a 1003 unidades en julio último.

La Dieta acordó "reconocer la realidad de la derrota, procurar una salida a la actual situación y emprender un nuevo camino de reconstrucción nacional". También se expresa en la resolución que la de reconstruirse el país "cuidando de salvaguardar la antigua estructura nacional y de contribuir a la paz del mundo, de modo que el espíritu de Su Majestad pueda descansar".

La nueva era política del Japón parece iniciarse con un emperador de autoridad tan indiscutida como en cualquier otra época. Es indudable que, por el momento al menos, el general MacArthur, primer extranjero que rige los destinos del país, tendrá que apoyarse en esta autoridad. Sin embargo, es demasiado pronto todavía para apreciar las repercusiones políticas que ha de tener la derrota, la cual, de modo inevitable, ha causado una conmoción profunda en el espíritu del pueblo y echado por tierra muchos valores tradicionales.

Por de pronto, el poder de los militares ha quedado anulado y ésto permitirá a industriales y políticos, desplazados en estos últimos tiempos, recuperar su antigua influencia. Se trata de elementos netamente oligárquicos y la cuestión consiste en saber si será posible establecer en el país normas de gobiernos más democráticos que las actuales, de acuerdo con la declaración de Potsdam. Algunos periodistas japoneses predicen que el comunismo se extenderá rápidamente por el país, como sucedió en los primeros años de la década del veinte, especialmente en los círculos estudiantiles. En esta ocasión, los grupos militaristas y nacionalistas procedieron de modo implacable contra los brotes revolucionarios y consiguieron ahogar por el terror la tendencia naciente. Muchos intelectuales japoneses confían en que la influencia norteamericana dará impulso a las tendencias democráticas, siempre presentes, a pesar de las violencias de los fanáticos. En todo caso, el trono parece contar con sólidos cimientos. Se estima que la forma en que se han desarrollado las operaciones de rendición constituye una nueva prueba de la inmensa autoridad del Emperador.

El edicto imperial

TOKIO, 4 (AP).—El texto del edicto imperial con motivo de la inauguración de la 88a. sesión extraordinaria de la Dieta, dice así:

"Después de convocar a la Dieta Imperial, anunciamos a los miembros de la Cámara de los Pares y de la Cámara Baja lo siguiente: Hemos dado a conocer hace algunos días la proclama de la cesación de las hostilidades y hemos dado instrucciones a nuestros plenipotenciarios y les autorizamos a firmar los documentos necesarios. Es nuestro deseo que nuestro pueblo supere los múltiples sufrimientos y las pruebas que se derivan de la terminación de la guerra y ponga de manifiesto la gloria innata de la política nacional del Japón de ganar la confianza del mundo, establecer firmemente un estado pacífico y contribuir al progreso de la humanidad, y nuestros pensamientos se dirigen constantemente a ese propósito.

"En el cumplimento de esa gran tarea, mantened la tranquilidad, la calma y la compostura, ejercitad la paciencia y la circunspección; en lo exterior, observa fielmente los compromisos del Imperio y consolidad la concordia y la amistad con todas las naciones, y en lo interior, dediquemos nuestros esfuerzos a la reconstrucción en todas las actividades. La nación entera habrá de trabajar incesantemente con un solo pensamiento y consolidará así los cimientos del Estado.

"Nada debe dejarse sin hacer para llevar ayuda y apoyo a las familias de los soldados muertos y para proteger a los enfermos y heridos, fomentando el bienestar de los oficiales y soldados recientemente desmovilizados, y proporcionando alivio a todos aquellos que han resultado víctimas de las calamidades de la guerra. Hemos ordenado a nuestros ministros de Estado que expliquen las condiciones externas e internas y el curso de los acontecimientos que condujeron a una medida extraordinaria. De conformidad con nuestros deseos y de acuerdo con la política imperial de edificar el Estado sobre principios éticos, nos empeñaremos, en colaboración con el gobierno, para ayudar en nuestra tarea y con millones de nuestros súbditos estaremos unidos al servicio del Estado con mayor celo que nunca".

La respuesta de los Pares

NUEVA YORK, 4 (INS). — Radio Tokio, escuchada por la Comisión Federal de Comunicaciones, da el texto de la respuesta oficial de la Cámara de los Pares al edicto imperial. Dice así:

"Presentamos este escrito a Vuestra Majestad Imperial, quien está dotado con la suprema sabiduría y discernimiento en asuntos tantos civiles como militares.

"La gran ceremonia para los miembros de la octogésima octava sesión de la Dieta Imperial se ha celebrado, y habiendo escuchado el gracioso mensaje de Vuestra Majestad Imperial nos hemos sentido profundamente conmovidos de Sagrado respeto.

"Vuestra Majestad Imperial ha expresado su profundo deseo de que nuestro pueblo venza las múltiples tribulaciones, consecuencia de la terminación de la guerra, y manifieste que la gloria innata de la política nacional del Japón, dando a conocer su buena fe ante el mundo, establezca una nación pacífica, y contribuya a la causa de la humanidad.

"Hemos sido profundamente conmovidos por los deseos de Vuestra Majestad, que revelan la forma en que esta gran labor debe realizarse. Vuestros siervos, en obediencia a las instrucciones de Vuestra Majestad, prometen mantener la causa imperial. Humildemente presentamos esta respuesta al Trono como la más profunda y sincera reverencia".

La asistencia de corresponsales

YOKOHAMA, 4 (R).—La presencia de corresponsales aliados en la apertura de la Dieta japonesa, fué autorizada hoy por el general Douglas MacArthur, supremo comandante aliado.

Esta medida fué tomada después de la invitación recibida anoche desde el Ministerio de Relaciones Exteriores a los oficiales y soldados para asistir a la ceremonia de la apertura. La invitación contenía una lista de restricciones, incluyendo el anuncio de que todas aquellas personas que asistieran a la ceremonia de la apertura estarían sujetas a una minuciosa revisión para ver si llevan armas. Los corresponsales han elevado una enérgica protesta por esto.

Las oficinas de The Associated Press en Tokio

TOKIO, 4 (AP). — The Associated Press reabrió sus oficinas en esta capital, en el edificio que ocupa la agencia noticiosa japonesa Domei.

Actos del 15 de septiembre

SAN FRANCISCO, 4 (INS).—Una transmisión de Radio Tokio dijo esta noche que el 15 del actual millones de japoneses acudirán a más de 100.000 santuarios y templos para dar cuenta del fin de la guerra a sus antepasados. Mensajeros imperiales acudirán a los santuarios shitoistas y a las tumbas imperiales para dirigir las ceremonias.

HECHOS SALIENTES DE AYER

Martes 4 de septiembre de 1945

	Pág.
El viernes 7 entrarán en Tokio los vencedores	1
LA 7a. FLOTA NORTEAMERICANA ENTRÓ EN DAIREN	1
HIROHITO EXHORTÓ AL PUEBLO A SUFRIR LA DERROTA	1
El general Gaulle expuso su plan electoral al pueblo de Francia	1
Invitan a España a que retire sus tropas del territorio de Tánger	2
Jubilan y pasan a disponibilidad seis diplomáticos argentinos	1
Celébrase el aniversario de la independencia del Brasil	6

EL VIERNES 7 SE REALIZARÁ EN LA CAPITAL JAPONESA LA ENTRADA DE LOS VENCEDORES

Las operaciones de ocupación continuarán hasta que 500 mil soldados aliados se instalen en los puntos estratégicos del territorio

YOKOHAMA, 5 (AP).—Las fuerzas norteamericanas extendieron ayer su ocupación de territorio japonés y aceleran sus preparativos para entrar en Tokio, ciudad que presenciará el próximo viernes el desfile de los conquistadores. Las operaciones de ocupación, que seguirán sin interrupción hasta que medio millón de soldados aliados, en su mayoría norteamericanos, se instalen en todos los puntos estratégicos del Japón, se desarrollaron ayer en una amplia zona, desde los accesos de la capital hasta Hamamatsu, a unos 200 kilómetros al sudoeste de Tokio, y la isla de Kyushu, la más meridional de las metropolitanas.

La radioemisora de Tokio difundió un comunicado japonés, probablemente autorizado por el general MacArthur, en el que se dice que un destacamento inicial de 3350 soldados de la Unión hará su entrada el próximo viernes en la ciudad. No precisó la hora del acontecimiento. Por otra parte, el general MacArthur ha autorizado a sus tropas la requisa de cuanto sea necesario para su mantenimiento en el país y ha ordenado a los japoneses que transfieran la autoridad en los campos de prisioneros al oficial aliado más antiguo de cada campo, quien podrá exigir a sus antiguos guardianes los alimentos y la atención médica que necesiten los internados.

Las unidades del 8o. ejército de la Unión se han acercado todavía más a la capital japonesa, la cual está ya casi rodeada por las fuerzas de ocupación. Sendos comunicados difundidos por la radioemisora de Tokio anunciaron que las tropas norteamericanas habían penetrado en las prefecturas de Kanagawa y Shizuoka, al oeste y al sur, respectivamente, de la capital japonesa. En estos movimientos participaron más de 15.000 hombres. Otras tropas de la Unión, conducidas en seis transportes y escoltadas por dos destructores y varios barreminas, desembarcaron en la bahía de Kagoshima, en la costa meridional de la isla Kyushu, sin que se registraran incidentes. El aeródromo de Kanoya, cerca de Kagoshima, está ya siendo utilizado por los aviadores norteamericanos. Este aeródromo, ocupado por unidades transportadas por aire del 6o. ejército norteamericano del general Walter Krueger, era la base principal de los pilotos suicidas —Kamikazes— que atacaban a la flota de la Unión en torno a Okinawa.

También anunció la radioemisora de Tokio que fuerzas de infantería de marina y marinería norteamericanas habían desembarcado en el puerto de Hamamatsu, en la costa meridional de la isla de Honshu, la principal de las metropolitanas. En este punto, del mismo modo que en los anteriores, los japoneses cumplieron escrupulosamente los términos de la rendición.

Los jefes británicos, australianos y chinos realizan, entretanto, los últimos preparativos para aceptar la rendición de las fuerzas japonesas en Singapur, las Indias Orientales Holandesas, las islas del sudoeste del Pacífico y China. La escuadra británica a las órdenes del almirante Sir Arthur Power, comandante del distrito naval de las Indias Orientales, se halla ya fondeada frente a Singapur, suponiéndose que las tropas de desembarco se dirigirán a tierra en cualquier momento. En el cuartel general del sudeste de Asia se declaró que fuerzas británicas de infantería de marina se disponían a desembarcar en la isla de Penang, a unos 600 kilómetros al noroeste de Singapur. Otras fuerzas británicas ocuparán Sumatra.

Fuerzas chinas aerotransportadas se hallan ya en Nankin, donde será firmada, mañana la rendición de las fuerzas japonesas de toda China por el general Hasuhi Okamura, jefe de las mismas. En nombre del gobierno chino, aceptará la rendición el general Ho Ying Chin, jefe de los ejércitos chinos en campaña. Los chinos se disponen también a aceptar la rendición de los japoneses en Hanoi, capital de la Indochina, donde, según varias informaciones, se han producido sublevaciones de los anamitas, como protesta contra un posible retorno del dominio francés. Han resultado muertos, según estas mismas informaciones, 10 ciudadanos franceses.

La radioemisora de Melbourne anunció que los emisarios australianos y japoneses se habían entrevistado por primera vez en la zona de Balikpapan, Borneo. En Rabaul, Nueva Bretaña, el general de brigada australiano E. L. Sheehan, recibió a bordo del destructor Vendetta a los enviados japoneses, con el fin de establecer los términos de la rendición de las fuerzas japonesas de las islas Bismarck y de Nueva Guinea. La ceremonia, por la que dependrán las armas 89.000 soldados japoneses, se celebrará el próximo jueves.

MacArthur conferenció otra vez con el Sr. Shigemitsu

SAN FRANCISCO, 4 (AP).—La agencia Domei informó que el general MacArthur conversó nuevamente hoy, en el segundo día consecutivo, con el ministro de Relaciones Exteriores del Japón, Mamoru Shigemitsu. La conversación, como la de ayer, fué bastante larga.

Orden para el desarme

SAN FRANCISCO, 4 (AP).—El general MacArthur ordenó a los japoneses que su ejército sea desmovilizado y desarmado inmediatamente, según informó Mr. William Dunn, corresponsal en Yokohama de la Columbia Broadcasting System.

Esta directiva está contenida en la orden general Nº 2 emitida por el supremo cuartel general aliado, que también ordena a los japoneses levantar las minas y otros obstáculos de los puertos y suministrar combustible, mano de obra, albergue y aeródromos para las fuerzas de ocupación. El corresponsal dijo que la orden contiene muchas otras directivas, incluso la forma en que debe atenderse a los prisioneros de guerra aliados.

Ocupación de Penang

NUEVA DELHI, 4 (INS).—Fuerzas de marinería de desembarco de la flota británica ocuparon Penang.

Medidas en HongKong

HONGKONG, 4 (AP).—El contraalmirante Cecil Harcourt, que se encuentra en esta ciudad para atender a la rendición oficial japonesa, emitió una proclama estableciendo la administración militar británica para la ciudad y territorios circundantes, como medida de precaución contra posibles desórdenes.

La ceremonia de Nankín

CHUNGKING, 4 (AP).—Tropas del sexto ejército chino, que contribuyeron a expulsar a los japoneses del norte de Birmania, fueron llevadas en avión a Nankín hoy, para que participen de las ceremonias de la rendición formal japonesa, a celebrarse el jueves. El general Ho Ying Chin, jefe de las fuerzas nacionales, que aceptará la rendición, envió un memorándum al general Yasuji Okamura con los nombres de los quince representantes que ha designado para aceptar la rendición japonesa en otros tantos puntos, y los lugares en que se encontrarán. Figuran en la lista el general Lu Han, jefe de las fuerzas de la primera zona, quien aceptará la rendición en Hanoi y los correspondientes a la región septentrional de Indochina. No hay un solo nombre de generales comunistas en la lista.

En la Indochina

PARIS, 4 (AP).—Informaciones publicadas en los diarios locales dicen que el 29 de agosto, guerrilleros de la Indochina entraron en Louangprabang. Es la primera indicación que se tiene de que haya hostilidades en ese territorio desde el día de la victoria, aunque ya los franceses habían hecho oír su impaciencia por la demora de los japoneses en entregar la colonia. Louangprabang es la capital del reino de Laos, dentro de Indochina. La casa real de Laos había enviado antes un mensaje de lealtad a Francia.

La ocupación de dos islas por los rusos

NUEVA YORK, 4 (R).—El secretario de Estado, Mr. James F. Byrnes, declaró hoy que "el gobierno de los Estados Unidos no se opone a la ocupación rusa de las islas Kuriles del norte del Pacífico y de la isla Sakhalín. Añadió que no se ha llegado a ningún acuerdo sobre este asunto, pero estaba seguro de que se llegaría. La cuestión de la ocupación de dichas islas fué primeramente discutida en Yalta entre Mr. Churchill, Mr. Roosevel y el mariscal Stalin.

Los prisioneros aliados

KANDY, 4 (AP).—El comando del sudeste de Asia calcula que los japoneses tuvieron 115.354 prisioneros aliados de guerra en la zona de Thailandia, Birmania, Indochina, Malaya, Hongkong, Sumatra, Java y las islas que se alzan al Este. De ese total 2792 han sido evacuados.

La limpieza de minas

YOKOHAMA, 5 (INS).—El general MacArthur fijó el 17 del actual como fecha límite para que los japoneses limpien de minas todos los puertos.

Se lucha en Shantung

SAN FRANCISCO, 4 (INS).—Una transmisión de la radio de Yenán dice que las fuerzas japonesas en la península de Shantung se han negado a deponer las armas y continúan atacando a las tropas del VIII ejército comunista chino.

Informes llegados al cuartel general del VIII ejército en Shantung, dicen que los japoneses procedentes de Tsintao han atacado a Tsimo, que se encuentra a 45 kilómetros de distancia, población que perdieron en una batalla con los comunistas, continuando todavía la lucha.

Las transmisiones en idiomas extranjeros

NUEVA YORK, 4 (R).—Suspende la emisora de Tokio todas las emisiones en idioma extranjero, como consecuencia de una disposición expresa que en ese sentido tomó el general Douglas McArthur, comandante supremo de las fuerzas aliadas. Podrá continuar, sin embargo, de acuerdo con lo informado por la agencia oficial japonesa, las transmisiones destinadas al pueblo japonés.

NAVÍOS BRITÁNICOS FRENTE A SINGAPUR

KANDY, 4 (AP).—Navíos británicos de guerra están anclados en la bahía de Singapur tras de una ausencia de tres y medio años y de un momento a otro se espera el desembarco de las fuerzas de ocupación, para aceptar la rendición de los japoneses. La triunfal estada de la flota británica en aguas de Singapur fué anunciada por el comando del sudeste de Asia, el cual añadió que tan pronto se concluyan los arreglos preliminares, las fuerzas de desembarco irán a tierra. Encabezó a la flota el crucero Cleopatra, con la insignia del almirante Sir Arthur Power, comandante de la estación naval de las Indias Orientales.

Asimismo se disponen a desembarcar los británicos en la isla Penang, que se alza frente a la costa occidental de Malaya, 375 millas al noroeste de Singapur. También se han completado los arreglos para la rendición en Sabang, situada frente a la extremidad septentrional de Sumatra.

LA SÉPTIMA FLOTA DE LOS E. UNIDOS ENTRÓ EN DAIREN

El puerto está sin daños y ocupado ya por las fuerzas soviéticas

DAIREN, Manchuria, 4 (AP).—Unidades de la séptima flota de los Estados Unidos entraron en este puerto, que encontraron completamente ocupado por las fuerzas rusas y prácticamente sin daños. En su hasta ahora infructuosa búsqueda de 123 norteamericanos de la armada, cautivos de los japoneses, que los capturaron en Guam, Wake y Corregidor, los destructores Evans y Hubbard surcaron a alta velocidad el Mar Amarillo y entraron en este puerto ayer. Se cree que los cautivos se encuentran ahora en las inmediaciones de Mukden.

El comandante ruso de Dairen y el capitán de navío Chester Wood, jefe de la unidad operativa de la séptima flota, cooperan ahora en la continuación de la búsqueda. En los puntos estratégicos de la ciudad hay banderas soviéticas y en la bahía una escuadrilla de hidroaviones. En dos barcazas balleneras desembarcaron los norteamericanos, que fueron fotografiados por muchos rusos en el muelle. Todos los edificios están engalanados con la bandera roja, y los civiles, incluso alrededor de 60.000 japoneses, hicieron banderas soviéticas de rollos de seda roja. En los establecimientos chinos hay banderas nacionales y rusas.

La guarnición japonesa no opuso resistencia cuando entraron las fuerzas soviéticas, que no mostraron prácticamente interés en la población civil. La vida de la ciudad está virtualmente en una pausa y aguardando los acontecimientos. Ya la radioemisora de Tokio había hecho saber la noticia de la rendición al llegar los norteamericanos, y los rusos celebraban el acontecimiento. Agitando botellas de alcohol y sonriendo, los rusos invitaron a los marineros de los Estados Unidos a participar de los festejos. Los norteamericanos no aceptaron el ofrecimiento, sin embargo, porque tenían mayor interés en encontrar a sus compatriotas sin pérdida de tiempo. Muchos rusos blancos residen en Dairen, pero no se percibe animosidad entre ellos y los soviéticos de ocupación. Comercialmente hablando, Dairen es una ciudad muerta desde hace dos años, excepción hecha de las actividades de la bolsa negra. La escasez de víveres se acentuó con la declinación industrial.

FUERZAS BRITÁNICAS ENTRARON EN BANGKOK

MANILA, 4 (INS).—Las tropas británicas entraron hoy en Siam. La séptima división de infantería llegó a Bangkok, donde fué recibida por las autoridades siamesas.

Estas fuerzas ayudarán a los siameses a desarmar a los japoneses y concertar la repatriación de más de 20.000 prisioneros de guerra aliados.

Los "buques enanos"

LONDRES, 4 (AP).—Se anunció que el ejército británico tenía preparada una flota de 2000 "buques enanos", que se hubieran dirigido al Pacífico, de no haber terminado la guerra. Entre las unidades figuraban pequeños buques cisterna, lanchones de desembarco y lanchas-ambulancia.

El aviador australiano decapitado por los japoneses

LONDRES, 4 (AP). — Radio Sydney informó que el aviador australiano decapitado por los japoneses en Nueva Guinea en 1943 fué el teniente William Newton, condecorado con la Cruz de la Victoria. Una fotografía del aviador, tomada por un soldado japonés en momentos en

INVITAN A ESPAÑA A QUE RETIRE LAS TROPAS DE TÁNGER

PARIS, 5 (AP).—Francia y Gran Bretaña formularon representaciones ante el gobierno de España en la mañana de hoy, miércoles, para que retire sus tropas de la zona internacional de Tánger y, a la vez, han invitado a los Estados Unidos y la Unión Soviética a participar en la futura fiscalización de dicha zona, situada frente a Gibraltar.

La doble acción, anunciada por el Ministerio de Relaciones Exteriores de Francia, pone las cartas sobre la mesa, aclarando así la actitud frente a la España de Franco, y ofrece a los Estados Unidos y Rusia su primera ventaja de postguerra en el Mediterráneo.

El comunicado emitido por el citado ministerio dice que las gestiones son el resultado de las conferencias mantenidas en París por los representantes británicos, franceses, norteamericanos y rusos del 10 al 21 de agosto. Según se informa, esta conferencia contempló: 1) el retiro de las tropas españolas de la zona, cuyo control asumieron mediante una acción unilateral en 1940, después de la caída de Francia; 2) el restablecimiento de la autoridad del Sultán de Marruecos sobre ese territorio, y 3) la formación de un grupo provisional de fiscalización, integrado por Gran Bretaña, Francia, los Estados Unidos y Rusia. Más adelante se realizará una conferencia, a la que serán invitadas otras potencias para formar una comisión internacional de fiscalización de carácter permanente y más amplia. Un vocero declaró que no se revelará antes de quince días si España tendrá asiento, en esta futura comisión de fiscalización, qué otras potencias estarán representadas y todos los demás detalles del acuerdo preliminar entre las cuatro potencias. Explicó el vocero que esto era para permitir a los gobiernos interesados apoyar el acuerdo preliminar y dar tiempo para que las copias del texto sean estudiadas por los demás gobiernos afectados, a los cuales son enviadas.

Existen indicios extraoficiales de que España podría retener un lugar en la comisión, siempre que no presentara dificultades al retiro de sus tropas, pero en fuentes oficiales se declinó arrojar alguna luz sobre esta fase de la cuestión hasta que sea dado a conocer el texto, dentro de quince días. Italia parece haber perdido, sin embargo, el lugar que ocupó anteriormente en el consejo. El anuncio publicado dice que la administración de la zona "estará basada en la convención de 1923", con el agregado de los Estados Unidos y Rusia. España figuraba en el consejo original bajo la convención de 1923, junto con Gran Bretaña y Francia. Italia obtuvo su lugar, de acuerdo con la modificación de 1928.

Indicó el mencionado vocero que las representaciones sobre el retiro de las tropas españolas fueron formuladas en Madrid por el embajador británico y el representante francés. Los Estados Unidos y Rusia no son participantes activos en estas gestiones, ya que se encuentran en situación de ser invitadas a formar parte del consejo.

Cuánto tiempo se acordó al general Franco para retirar sus tropas es un punto de la cuestión que no ha sido aclarado aquí, ni tampoco se indicó qué harán Francia y Gran Bretaña si el Caudillo no cumple con el pedido que se le ha formulado. Se anunció, sin embargo, que la conferencia oficial final sobre el establecimiento de la plena autoridad de fiscalización se realizará, según se espera, antes de que transcurran seis meses. El vocero francés indicó que se confía en que el grupo cuatripartito original tenga en funcionamiento la fiscalización internacional en ese plazo o antes.

El texto de las propuestas concretas formuladas por los representantes de las cuatro potencias es enviado a Bélgica, Holanda, Portugal y Suecia como "otros países interesados". Dichos países participaron en la antigua comisión de fiscalización de Tánger por invitación de los firmantes del estatuto de Tánger de 1923.

La representación de Francia y España

WASHINGTON, 4 (AP).—Se ha sabido que, aunque será abolida muy pronto "la fiscalización unilateral" de Tánger que había establecido el general Franco, España compartirá con Francia la representación más importante en el organismo de cinco potencias que administrará la zona internacional africana en cuestión.

Se entiende que como consecuencia de la reciente conferencia sobre Tánger realizada en París, España y Francia tendrán cada una cuatro votos en el organismo internacional, mientras que Gran Bretaña, los Estados Unidos y Rusia, tendrán tres votos cada una.

MEMORIA ANUAL DE LA COMPAÑÍA SMITHFIELD

LONDRES, 4 (AP).—La memoria anual de la Smithfield and Argentine Meat Company Ltd. anuncia que se eleva a 25.321 libras esterlinas el saldo deudor que pasa al nuevo ejercicio de 1945. En el informe a los accionistas, el presidente del directorio, Sir James Caird, suministra pormenores acerca de los cargos excepcionales que debieron hacerse, por un total de 167.351 libras, además de 114.576 libras, distribuidas para inventarios de existencias, intereses bancarios y pérdidas de cambio y diferencia en el activo neto en la Argentina. El directorio dice que, en vista de los resultados comerciales para el ejercicio de 1944, lamenta no poder recomendar el pago de dividendo para las acciones preferidas del 7 1/2 por ciento acumulativo, ni para los certificados del 5 por ciento acumulativo.

La explicación del presidente del directorio a la pregunta de "¿por qué nuestros accionistas no han recibido dividendos en tres años"?, dice: "La idea general del control ejercido por nuestro gobierno sobre los contratos de carne con la Argentina ha sido la de mantener bajos los precios para el público británico y de las adquisiciones hechas por cuenta del gobierno norteamericano para las fuerzas de la Unión. Como ya les he informado, los precios que deben pagarse a los frigoríficos argentinos han sido objeto de negociaciones y contratos entre nuestro ministerio de Alimentos y la Junta Argentina de Carnes. Aquéllos debían aceptar los precios de los llamados "contratos en masa", determinados por los representantes oficiales. En los últimos cinco años, la intervención del Gobierno ha significado un aumento en nuestros costos de producción de 127.850 libras. Naturalmente, con el aumento de los costos y el mantenimiento de precios mínimos para el ganado, el margen teórico de beneficios pronto desapareció. Los frigoríficos han hecho representaciones por la injusticia de tal sistema, pero hasta el momento no se ha registrado resultado favorable alguno y todos somos demasiado patriotas para haber dejado nuestras máquinas e iniciar una huelga en momentos en que el pueblo británico y las fuerzas norteamericanas necesitaban con urgencia el máximo de nuestra producción de carne".

El agregado aeronáutico argentino en Francia

NUEVA YORK, 4 (AP).—El general Antonio Parodi, ex agregado aeronáutico de la Argentina en Washington, manifestó que proyecta partir el 13 del corriente, por vía marítima, a París. Ha sido nombrado agregado aeronáutico ante el gobierno francés.

UN SOBREVIVIENTE RELATA LA ODISEA DEL BEECHERS BOAT

TOKIO, 4 (AP). — Un sobreviviente de la heroica defensa de Bataán ha relatado la odisea del Beechers Boat, el barco japonés de los horrores, donde muchos sedientos y enloquecidos prisioneros norteamericanos dieron muerte a compañeros de cautiverio y hasta llegaron a abrirse las venas para beber la sangre.

El sargento James F. Schriffner, uno de los nueve sobrevivientes de Bataán y Corregidor, relató las más recientes versiones de las atrocidades cometidas por los japoneses, después de habérsele servido una abundante comida con carne en el restaurante del Hotel Imperial de ésta. Dijo que "generalmente se cree que sólo 500 de los 1500 hombres que se encontraban a bordo pudieron sobrevivir al viaje", y explicó que a ese barco se le dió ese nombre como recordatorio del coronel Beecher. Indicó que este coronel no se encontraba en el Beechers Boat. Dijo que "a los que se hallaban a bordo se les había limitado la ración de agua a un jarro para cada tres personas y cada dos días. La sed enloquecía a los prisioneros. Schriffner mencionó al Beechers Boat durante una narración del tratamiento cruel que sufrieron él y sus compañeros, primero en los campamentos de trabajo forzado en las Filipinas, y luego en el viaje por mar hasta el Japón. Se encontraba entre los 1200 prisioneros que fueron hacinados en las bodegas de un pequeño barco. Vestidos con uniformes raídos, Schriffner y sus compañeros llegaron por tren desde el campamento de Niabara, en el extremo oriental del lago Biwako, situado a 120 kilómetros al sudoeste de Nagoya.

Todos ellos se encuentran en aparente buen estado de salud, pero se refieren a la determinación que tuvieron de sobrevivir a los castigos corporales que les infligieron los japoneses y que sólo disminuyeron al llegar al campamento de Niabara. Schriffner dijo que en el viaje de 122 días en el Beechers Boat hasta el Japón, algunos de sus compañeros enloquecieron por la sed que les habían impuesto los japoneses y dieron muerte a ocho compañeros de cautiverio en luchas libradas para despojarse mútuamente hasta de un sorbo de agua. Otros 30 prisioneros murieron por otras causas.

Explicaron que los guardias formoseños golpeaban continuamente a los prisioneros y los arrastraban por la cubierta y luego los obligaban a arrodillarse sobre un cable que les penetraba en la carne. Cuando llegaron al campamento de prisioneros en Haito, continuaron los castigos corporales. La alimentación allí se limitaba a un puñado de arroz y dos jarros de sopa aguada por día. Algunas veces esta comida era servida fría, cuando los japoneses alejaban a los cocineros durante los ataques aéreos norteamericanos. Otro de los castigos que se les aplicaba era el trabajar durante 15 horas por día en una refinería de azúcar. "Pudimos mantenernos con vida — dijo Schriffner —sólo por lo que podíamos robar". Explicó que después de embarcarse se escurrían hasta las bodegas del Beechers Boat, donde conseguían subrepticiamente azúcar y tomates envasados.

Trasladados a otro campamento en Lakingshama, los japoneses daban a los prisioneros unos huesos viejos para cocer la sopa, y eran utilizados quince veces antes de que se diera una nueva ración de hueso. "Los huesos —añadió— se ablandaban tanto que se podían comer". Uno de los prisioneros que trabajaba en la enfermería del hospital dijo que había medicamentos en abundancia, pero que los japoneses se los negaban.

Posteriormente fueron llevados a otro campamento en Mukden, Manchuria, donde los prisioneros norteamericanos atrajeron la atención de los tripulantes de una Superfortaleza mediante señales hechas con rocas, en las cuales les decían: "Gracias a Dios que han venido". Los cautivos se identificaban a sí mismos como "teniente Mathews". Posteriormente se estableció que allí había 1700 prisioneros, de los cuales 17 se encontraban en peligro. Los tripulantes de la Superfortaleza describieron la escena que presenciaron como de "alegre locura", en la cual los prisioneros bailaban y cantaban frenéticamente cuando se les arrojó abastecimientos en el centro del campamento.

Castigos a un general

YOKOHAMA, 4 ("The New York Times").—Se ha informado que el teniente general Jonathan Wainwright fué golpeado por un soldado japonés mientras era prisionero de guerra. También fué obligado a efectuar penosas tareas de "coolie", infringiendo todas las reglas internacionales, que impiden a oficiales de alta jerarquía hacer estos trabajos. Fué imposible averiguar en qué lugar de los varios en que estuvo internado sucedieron estas cosas, pero se supone que ha sido en Formosa o en Manchuria.

LA 61a. ASAMBLEA DEL ANGLO-ARGENTINO

LONDRES, 4 (AP).—En ocasión de la 61a. asamblea ordinaria de la Anglo Argentine Tramways Company Limited, el presidente de esa empresa, Sir Bernard Docker, después de darse lectura al informe anual, expresó que "para nuevo descrédito de la Corporación de Transportes de la Ciudad de Buenos Aires y de las autoridades nacionales de que depende, el dividendo esperado desde hace tanto tiempo brilla por su ausencia.

"A medida que pasan los años—añadió— resulta más claro que el manejo de los asuntos administrativos de la Corporación por los representantes designados por el gobierno argentino se realiza con absoluto desprecio de los derechos e intereses de los accionistas de la Corporación y de los verdaderos intereses del público viajero".

Después de subrayar la negativa de las autoridades argentinas a autorizar el aumento de las tarifas, el presidente de la compañía agregó: "El informe de la Corporación correspondiente a 1944, que sostenemos ha sido convenido y realizado en forma irregular, contiene la misma deformación de los hechos y los falsos argumentos que siempre han sido la base con que la Comisión de Control ejerció sus funciones, no sólo con respecto a la cuestión del aumento de tarifas, sino también acerca de su actitud frente al valor legalmente reconocido de los capitales que las compañías transfirieron a la Corporación".

Dijo más adelante Sir Bernard Docker que "no sería desacertado estimar que el informe de la Corporación es un documento preparado para achacar la culpa de la desastrosa situación creada por las autoridades argentinas a los accionistas independientes. En otras palabras, el informe tiene la audacia de sugerir que los intereses privados proporcionen el dinero para mejorar la posición económica, haciéndose cargo de lo que las autoridades mismas transformaron en un negocio en bancarrota y que seguirá en esa situación hasta tanto las tarifas no sean ajustadas, como la ley de coordinación lo establece y la situación lo exige claramente".

Expresó finalmente el orador que la compañía habrá de recurrir a los tribunales después de agotar su paciencia, en vista del fracaso de todas sus gestiones ante las autoridades argentinas para que se dé un trato equitativo a la empresa, indicando que para iniciar esa acción se habrá de contar con el apoyo activo del gobierno británico.

LA III CONFERENCIA DE TELECOMUNICACIONES

RIO DE JANEIRO, 4 (AP).—En la primera sesión plenaria de la III Conferencia Interamericana de Telecomunicaciones fué elegido presidente el Sr. Joao Mendonça Lima por proposición del Sr. Raúl Carmona, presidente de la delegación chilena. La comisión de credenciales quedó integrada por las siguientes personas: Emile Cameau, de Haití; Carlos Tubla, del Perú; G. Mestre, de Cuba; S. R. Burbank, de Canadá, y Edgard Rangel Dumont, del Brasil.

Los jefes de delegaciones de los siguientes países actuarán como vicepresidentes: República Dominicana, México, Panamá, Guatemala, Venezuela, Argentina, Colombia, Cuba, Estados Unidos, Honduras, Bolivia, Nicaragua, Haití, Uruguay, Chile, Ecuador, Perú, Paraguay, Costa Rica, El Salvador, Canadá y Brasil. El Sr. Carlos Maristany Sánchez, presidente de la delegación cubana, declaró al corresponsal que Cuba objetaba la propuesta canadiense de ampliar por otros dos años el acuerdo norteamericano sobre "broadcastings" debido a "que hemos sido mal tratados en la distribución de las frecuencias".

El embajador de los Estados Unidos, Mr. Berle, propuso que se abriera la conferencia a la prensa y los presidentes de las delegaciones aprobaron la propuesta, haciendo excepción con las reuniones de las subcomisiones, que se realizarán a puertas cerradas, a discreción de los respectivos presidentes.

Cuando Mr. Berle presentó su propuesta, Luis Guillermo Echeverri, de Colombia, y el capitán Juan José Rodríguez, de Nicaragua, se opusieron a ella.

LA RESTAURACIÓN DE LA MONARQUÍA EN ESPAÑA

LAUSANA, 4 (INS). — El Sr. José María Oriol, millonario español y conocido monárquico, quien se halla en esta ciudad visitando al Infante don Juan, declaró que la monarquía será restaurada en España dentro de muy poco tiempo. Al preguntársele si el general Franco haría concesiones para permitirlo, el Sr. Oriol dijo: "No conozco las intenciones del general Franco, pero los recientes cambios en su Gabinete muestran que trata de poner fin a la administración de la Falange".

BRASIL

DECLARACIÓN SOBRE LAS PRÓXIMAS ELECCIONES

RIO DE JANEIRO, 4 INS.).—El ministro de Guerra, general Goes Monteiro, hizo una declaración a los periodistas diciendo que "el Gobierno garantiza que las elecciones se celebrarán el día 2 de diciembre y que el vencedor asumirá la presidencia del Brasil en una atmósfera de completa paz y orden". Añadió que ninguna persona que actualmente ocupe un cargo oficial podrá presentar candidatura, puesto que el día 2 del actual había expirado el plazo para ese fin. Por lo tanto, los únicos que podrán presentar candidatura, a parte del general del aire Gomes y del general Dutra, serán ciudadanos que no ocupen en la actualidad ningún puesto en el Gobierno.

ESTÁN ESTUDIANDO LA PAZ CON ITALIA Y OTRAS NACIONES

LONDRES, 4 (AP).—En los círculos allegados a White Hall se predijo que existe la posibilidad de que dentro de los próximos sesenta días los aliados concluyan el tratado de paz con Italia.

Al mismo tiempo se dijo que los tratados con Hungría, Rumania, Finlandia y Bulgaria se "demorarán considerablemente", como consecuencia de las condiciones imperantes en esos países. El consejo de ministros de Relaciones Exteriores de las cinco grandes potencias, que mantendrá su primera conferencia en esta capital el lunes próximo, tratará en primer término lo relacionado con el tratado de paz con Italia. Los "tres grandes" acordaron en la conferencia celebrada en Potsdam que Italia se encuentra ahora en condiciones de unirse a las Naciones Unidas, y se manifestó que el tratado de paz con ese país se debía efectuar tan pronto como fuera posible.

La tarea de delinear el borrador del acuerdo fué dejada al consejo de cancilleres. Concluído éste, será sometido a consideración de las Naciones Unidas para su estudio. En vista de que los Estados balcánicos fracasaron en la tarea de establecer gobiernos representativos, en los círculos allegados a White Hall existe la creencia de que el consejo de cancilleres no considerará los tratados con esos países en su primera sesión; pero se indicó que el consejo, probablemente, se verá precisado a considerar la situación con esos países en las sesiones siguientes. Las sesiones del consejo se inaugurarán el lunes próximo, esperándose que continúen durante dos semanas.

La ayuda a Italia

NUEVA YORK, 4 (AP).—El director general de la UNRRA, Mr. Herbert Lehman, declaró que se ha preparado un programa general de ayuda a Italia, por un total de 450 millones de dólares, que entrará en ejecución el 1º de enero próximo, indicando que el plan de socorro a dicho país y la continuación de los trabajos de la organización habrá de depender del aporte de 2000 millones de dólares que el consejo de la UNRRA recomendó obtener mediante la entrega del uno por ciento de la renta nacional de 1943 de cada una de las naciones que no fueron invadidas.

Mr. Lehman, que acaba de regresar de una excursión de inspección de las operaciones de la UNRRA en el continente europeo, agregó que viajará a Washington a fin de acelerar la entrega del aporte de los Estados Unidos, de 1320 millones de dólares, que debe ser aprobado por el Congreso.

Albania pide reparaciones

LONDRES, 4 (AP).—Una radioemisora de Albania informó que el coronel general Enver Hoxha, presidente del consejo de ministros de ese país, se ha dirigido a los Sres. Truman, Attlee y Stalin, a fin de que se invite a una delegación albanesa a acudir a la Conferencia de Ministros de Relaciones Exteriores de las grandes potencias, a realizarse en Londres, con el objeto de presentar las demandas de reparaciones que se exigirán a Italia.

Dijo esa radioemisora que Hoxha expresa en su comunicación que Albania "fué una de las primeras víctimas de la agresión del Eje y desde un principio inició el movimiento armado de resistencia contra el fascismo".

La fuga del general Roatta

ROMA, 4 (AP).—El tribunal que entiende en el proceso al general Roatta, ex jefe del estado mayor del ejército italiano, anunció que el mencionado militar vendió títulos por 118.000 liras, que poseía antes de evadirse de la prisión. El tribunal mantiene detenidas a seis personas, entre ellas la esposa del general y su ayudante, el coronel Angelo Ferrazzi, las cuales responderán en el juicio a iniciarse en octubre ante los tribunales de esta capital.

El tribunal investigador no ha terminado de indagar las circunstancias que ayudaron la fuga del general Roatta.

La condesa Ciano ha sido internada en la isla Lípari

ROMA, 4 (AP).—El Ministerio del Interior informó que la condesa Edda Ciano, hija de Mussolini, ha sido internada en la isla de Lípari, frente a Sicilia.

La colección de monedas del rey Víctor Manuel

LONDRES, 4 (AP).—La famosa colección de monedas del Rey de Italia, cuyo valor se estima en unos 20 millones de dólares, ha desaparecido en el trayecto de Milán a Roma, según informó una radioemisora suiza. El locutor expresó que la colección había sido embalada y despachada en camiones que partieron para Roma hace dos semanas, pero desde entonces nada se ha sabido del paradero de los vehículos que transportaban ese tesoro.

CHILE

CONTINÚA LA HUELGA EN LOS HOSPITALES

SANTIAGO, 4 (AP). — La huelga del personal de los hospitales, iniciada ayer en Valparaíso, se ha extendido a Santiago y otras ciudades, entre las cuales figuran Concepción, Talcahuano, Lota, Coronel, San Fernando, Talca y Putaendo. El ministro del Interior declaró que parte del personal de los hospitales Manuel Arriarán, San Francisco Borja, San José, Ramón Barros Luco, El Salvador y del Manicomio Nacional se adhirió a la huelga ilegal y que inmediatamente fué reemplazado por personal de la Cruz Roja, del ejército y de carabineros. Añadió que se adoptaron medidas para proteger la libertad del trabajo.

La Junta de Beneficencia acordó declarar en reorganización todos los establecimientos donde el personal haya abandonado sus funciones total o parcialmente. Se sabe que en algunos hospitales el personal en huelga ha sido reemplazado por alumnas de la Escuela Universitaria de Enfermeras.

Declaraciones de Mr. Herschel Brickell

SANTIAGO, 4 (AP).—El subjefe de la División de Cooperación Cultural del Departamento de Estado de la Unión, Mr. Herschel Brickell, manifestó durante una conferencia con los periodistas que "cualquiera que viaje por la Argentina obtiene la información de que todas las clases de ese país se oponen al gobierno del coronel Perón y que esperan su pronta caída".

Mr. Brickell, que acaba de regresar de una visita a Buenos Aires, Córdoba y otras ciudades argentinas, agregó: "En todas partes la gente me ha dicho que Perón no puede continuar en el poder. La única diferencia de opiniones se refiere sólo al período de tiempo que durará, ya que unos dicen que será un mes, mientras que los más pesimistas dicen que será más. El embajador Braden es hoy el hombre más popular de la Argentina".

Al preguntársele si había escuchado a alguien formular elogios, contestó que "todas las clases, desde los trabajadores hasta los privilegiados, se oponen al coronel Perón".

Mr. Brickell, que mañana partirá para Lima, concedió la entrevista en la oficina del agregado cultural a la embajada de los Estados Unidos en Santiago.

Naufragio en la bahía de Valparaíso

VALPARAISO, 4 (AP).—En el centro de la bahía zozobró un bote que conducía tripulantes del barco norteamericano Dikinsen Victory, logrando llegar a tierra seis de ellos, uno de los cuales semiahogado. Peter Zouzounis, de 18 años, quien falleció poco después. En el accidente desaparecieron Elías Canales y Antonio Bellanti, todos norteamericanos. Las autoridades ordenaron la búsqueda de los cadáveres. El Dikinsen Victory ha llegado el domingo de recalada forzosa.

El embajador ruso

MOSCU, 4 (AP). — El Presidium del Soviet Supremo designó al Sr. Shukov Dimitri Alexandrovich embajador de Rusia en Chile.

MÉXICO

VIGENCIA DE DECRETOS Y LEYES DE GUERRA

MEXICO, 4 (AP).—Se anuncia que los decretos y leyes dictados por el gobierno mexicano durante la guerra han de ser mantenidos en vigor hasta el 1o. de octubre, un mes después de haberse dado a conocer la proclama del presidente, general Avila Camacho, anunciando la terminación del conflicto bélico.

PERÚ

EL PRESUPUESTO SERÁ REAJUSTADO

LIMA, 4 (AP).—La Cámara de Diputados aprobó una moción por la cual se resuelve devolver al Poder Ejecutivo el proyecto de presupuesto para que disponga de un plazo adicional y prepare el proyecto con los reajustes necesarios, dejando constancia de que esto no entraña censura de ninguna clase.

Santiago E. Bordaberry

Falleció en Montevideo

MONTEVIDEO, 4 (Esp.).—Dejó de existir en esta capital el Sr. Santiago E. Bordaberry, ciudadano de espíritu progresista y de gran laboriosidad, que se especializó en el estudio y solución de los problemas ganaderos. En distintas oportunidades presidió las principales asociaciones rurales del país y fué, además, constituyente en 1933 y miembro del directorio de la empresa editora de "La Mañana" y "El Diario".

EL DR. JUAN NEGRÍN APOYÓ EL GOBIERNO DEL SR. JOSÉ GIRAL

MEXICO, 4 (AP). — Hablando ante 2000 republicanos españoles refugiados en México, el último primer ministro del gobierno republicano en España, Dr. Juan Negrín, reconoció la legalidad del gobierno en el exilio constituído por el señor Giral, mas le achacó debilidad. Recordó que él había dirigido el gobierno de "resistencia" durante la guerra civil y subrayó que era menester "una resistencia combativa para recuperar a la España republicana".

"Todos convenimos en que el gobierno Giral es el legal de España. Existe un gobierno y nos guste o no, es el de la República. Debemos apoyarlo porque si fracasa, nosotros podríamos fracasar también". El orador exhortó a la acción con estas palabras: "Es indudable que sin hacer algo no podremos recobrar a España". Más adelante manifestó que no se podía negar la autoridad del gobierno en el exilio por cuanto la constitución republicana confiere al presidente el derecho a designar primer ministro para la formación de gobierno.

El Dr. Negrín hizo el elogio de las masas que dentro de España han combatido al régimen actual todo el tiempo y señaló que habían hecho verdaderos sacrificios. "Para el buen éxito de nuestra causa —continuó— se necesita acción, acción como la que desarrolló mi gobierno durante la etapa final de la guerra civil, con enemigos dentro y fuera a quienes combatir. Sólo un gobierno fuerte puede atraer el reconocimiento de otros países y, al mismo tiempo, ganar a las masas que apuraron los sacrificios en España misma".

El Dr. Negrín atacó enérgicamente a la monarquía y se opuso categóricamente a su restauración. "La monarquía en España, dijo, significaría una permanente guerra civil. Nadie la quiere. Tampoco nadie quiere a la Falange. Que todos lo sepan, dentro y fuera de España, que la monarquía importaría la anarquía".

El ex jefe del gobierno republicano español pronunció su discurso en la comida que le ofrecieran los socialistas de la fracción Jaime Vera.

Viaje del ministro de Estado

MEXICO, 4 (AP).—El Sr. Fernando de los Ríos, ministro de Estado del gobierno republicano español en el destierro, partirá esta semana con destino a los Estados Unidos y Europa en misión designada a lograr el reconocimiento diplomático de dicho gobierno.

La lista de ministros

MEXICO, 4 (AP).—El señor José Giral anunció la constitución definitiva del gobierno republicano español en el exilio. La lista es la siguiente:

Primer ministro, José Giral; Estado, Fernando de los Ríos; Justicia, Alvaro de Albornoz; Hacienda, Augusto Barcia; Interior, Manuel Torres Campañá; Guerra, general Juan Fernández Sarabia; Instrucción, Miguel Santaló; Marina, Industria y Comercio, Manuel de Irujo; Emigración, Trabajo, Sanidad y Asistencia Social, Bernardo Giner de los Ríos; Agricultura, Ramón Lamoneda; Comunicaciones, Ramón Gómez; Obras Públicas, Rodolfo Llopis; Subsecretaría de Estado, Angel Ossorio y Gallardo; Subsecretaría de Hacienda, Bernardo Navarro; Subsecretaría de Guerra, general Antonio Cordón; Subsecretaría de Marina, Alvarez Buylla; Subsecretaría de Instrucción, Manuel Márquez; Subsecretaría de Justicia, Julio Alvarez del Vayo.

Viaje de Negrín

LA NACION
R. N. PROP. INTELECTUAL Nº 146.1
Precio del ejemplar . . . 10 centavos
Ediciones demingueras y extraordinarias . . . 15 "
TARIFA DE SUBSCRIPCIONES
Edición diaria

Capital, Interior, Toda América y España	Exterior
Un mes (*) . . $ 3.—	—
Tres meses . . „ 9.—	$ 25.—
Seis meses . . „ 18.—	„ 50.—
Un año . . . . „ 33.—	„ 100.—

(*) Un mes, solamente Capital

Edición Dominical Exclusivamente Excepto Capital

Seis meses . . . $ 4.—	$ 12.—
Un año . . . . „ 8.—	„ 24.—

Giros y correspondencia a nombre de la Administración: Casilla de Correo 773

PREVÉNGASE del FRIO

Cognac OTARD-DUPUY

EL ALMA DE LOS MEJORES VINOS.

El whisky escasea?... Le resultará un substituto acertado, tomar Cognac OTARD-DUPUY con soda o agua bien helada. Es reconfortante y delicioso.

OTTO HESS

Encárguenos la ejecución de sus anteojos; comprobará que trabajamos bien, atendemos cortésmente, y cobramos lo justo. En cada anteojo, ponemos calidad, y amor propio profesional.

CASA OTTO HESS
CASA ARGENTINA, DE ORIGEN SUIZO
FUNDADA EN 1888
MAIPU 50 - B. Aires

ARTURO CAPDEVILA

EVA FRANCO Y SANTIAGO GOMEZ COU

EN LA AUDICION

Páginas de un Libro

QUE SE INICIA HOY AUSPICIADA POR LA

EDITORIAL

GUILLERMO KRAFT LTDA.

Por primera vez

UNA NUEVA Y EXPRESIVA MANIFESTACION CULTURAL.

ILUSTRES FIGURAS DE NUESTRA LITERATURA Y DE NUESTRO ARTE Y EXQUISITOS INTERPRETES DE NUESTRO TEATRO, TRAERAN SU CONCURSO A ESTA AUDICION SIN PRECEDENTES EN NUESTRO PAIS.

en RADIO SPLENDID

Sintonice: LUNES, MIERCOLES Y VIERNES

A LAS 18.15

ESTA INTERESANTE TRASMISION

PASCUAL Hnos.

— S. A. BANCARIA —

Buenos Aires — 260 - SAN MARTIN - 264 — Cambios - Títulos - Operaciones Bancarias en General

COTIZACIONES DEL DIA

ORO

	COMPRAMOS	VENDEMOS
Argentinos	50.50	52.—
Libras	53.50	55.—
Aguilas	102.—	105.—
Alemanas	47.50	49.—
Napoleones	37.50	39.—
Chilenos (100)	104.—	105.50

PAPEL

		BILLETES EXTRANJEROS Compramos	Vendemos	GIROS Compramos	Vendemos
Uruguayos	c/100	223.—	224.50	225.50	227.—
Pesetas	„	24.50	26.—	—	38.62
Suizos	„	110.—	111.50	93.50	95.—
Dollars	„	—	402.50	—	402.50
Guaraníes	„	118.—	122.—	—	—
Bolivianos	„	6.60	7.20	6.40	7.—
Chilenos	„	12.—	12.40	12.40	12.80
Escudos	„	18.60	19.—	16.25	16.65
Cruceros	„	18.10	18.50	—	—
Soles Peruanos	„	55.50	57.—	57.—	60.—
Inglaterra	c/£	13.50	15.—	—	—

Horas de oficina: de 12 y 30 a 16 hs. - Sábados de 9 a 11 hs.

Le *conviene* comprar

ALGODON "F. F. I."

Aproveche Usted, señora... la oportunidad de adquirir ahora Algodón Hidrófilo Franco-Inglesa, a un precio verdaderamente económico.

Nuestro algodón es suave, neutro, muy absorbente y de excepcional blancura; está cardado en forma pareja y no contiene substancias extrañas.

Y si Usted solicita por ejemplo - 250 gramos de algodón, le entregaremos *exactamente* dicha cantidad, es decir: que el peso es neto y no incluye el papel de la envoltura.

El paquete de cuarto kilo (250 gramos netos), cuyo precio de venta corriente es de $ 1.70, puede adquirirse ahora, al precio rebajado de

$ 1.35

Otros tamaños:

25	grs.	$ 0.20
50	„	$ 0.35
100	„	$ 0.65
500	„	$ 2.55

HIDROFILO

EXTRA SUPERIOR

MUY ABSORBENTE

PESO EXACTO

Franco Inglesa

La mayor farmacia del mundo

Sarmiento y Florida — U. T. 32 - 2021

EN GRAN BRETAÑA SE JUZGA LENTA LA DESMOVILIZACIÓN

LONDRES, 4 (AP).—La promesa del primer ministro Attlee, de que las fuerzas armadas británicas serán desmovilizadas a razón de 45.000 hombres por semana, no ha sido recibida con entusiasmo por los diarios de la mañana, que atacan la lentitud con que se proveerá de brazos a las industrias de paz.

"Daily Telegraph" advierte que "los actuales métodos del Gobierno para la redistribución del potencial humano no darán rápido ni adecuado refuerzo a las industrias de exportación". A su vez "The Times" sostiene: "El fin del préstamo y arriendo ha puesto en evidencia la necesidad apremiante de acelerar la reconversión. No debe haber pues, ninguna innecesaria demora en la utilización en la restitución de los hombres a las actividades de la paz. Debe apresurarse la desmovilización de todo hombre, máquina y buque que sirvan para comenzar de inmediato la reconstrucción de la nueva Gran Bretaña". Finalmente el "News Chronicle", liberal, dice que las declaraciones de Mr. Attlee sobre desmovilización "provocarán amplia desilusión".

Plan de nacionalización de los transportes

LONDRES, 4 (AP). — El Congreso de los Sindicatos dió a publicidad un plan para la propiedad pública y la dirección por el estado de la industria británica del transporte, cuyo capital se calcula en 14.000 millones de dólares. El Congreso cuenta con la afiliación de 6.500.000 miembros y es el organismo más importante del Partido Laborista, que aún no ha presentado en el Parlamento el proyecto de nacionalización de los transportes británicos.

El Congreso pide al Gobierno que mantenga la fiscalización de tiempo de guerra sobre los servicios que no sean adquiridos inmediatamente, propone que el Ministerio de Transportes nombre una corporación oficial, con juntas dependientes para regir las operaciones de cada una de las secciones del servicio de transportes. Dicha corporación será la encargada de fijar los precios de esos servicios y coordinar las cuentas de capital y gastos.

Nueva casa de Mr. Churchill

LONDRES, 4 (AP). — Mr. Winston Churchill, que al ser desplazado del Gobierno por el triunfo laborista, quedó sin residencia en esta capital, adquirió una casa de 14 habitaciones en la zona occidental de Londres, cerca de los jardines de Kensington y de Hyde Park. Cuando era primer ministro, la residencia de Mr. Churchill era el número 10 de la calle Downing, que ahora ocupa el gobernante laborista Clement Attlee.

Gobernador de Nueva Zelandia

LONDRES, 4 (AP).—El Ministerio de Dominios anunció que el teniente general Sir Bernard Freyberg, que mandó una división neocelandesa en Italia, ha sido designado gobernador general de Nueva Zelandia.

URUGUAY

CONTINÚA LA HUELGA DE LOS TRANVIARIOS

MONTEVIDEO, 4 (Esp.).—La población de la capital volvió a sufrir hoy los inconvenientes derivados de la huelga tranviaria, aunque en proporciones menores, porque para el transporte de los obreros se habilitaron desde las primeras horas de la mañana los camiones del ejército y de la Intendencia Municipal, y para los peatones en general un servicio de colectivos con numerosos taximeteros facilitados por el Sindicato del Automóvil. Las líneas de ómnibus funcionaron con mayor regularidad, no obstante lo cual en algunas horas los coches no llegaron a ser suficientes para transportar a los numerosos pasajeros que los aguardaban en las esquinas. Felizmente, esa situación habrá desaparecido mañana, pues el Consejo de Salarios en su sesión de hoy, a la que asistió un representante de la empresa de tranvías, resolvió declarar por unanimidad que el Poder Ejecutivo o la Intendencia Municipal están capacitados para intervenirla y para restablecer inmediatamente los servicios, concediendo al personal el aumento de los salarios fijado oportunamente, así como las asignaciones familiares y la licencia anual remunerada. En cuanto a la empresa, se le notando la facultad de iniciar las gestiones judiciales que desee. Los huelguistas celebrarán esta noche una reunión extraordinaria para informarse de este fallo, teniéndose entendido que el conflicto entra en un período decisivo a los efectos de su solución.

La visita del general Farrell a Asunción

MONTEVIDEO 4 (Esp.).—El regreso del enviado especial de "El País" a la capital paraguaya, después de su visita al campo de concentración de Peña Hermosa, coincidió con los preparativos para recibir al general Farrell.

"Asunción espera al presidente argentino —dice Carlos Borche—. La Intendencia ha obligado a pintar los frentes de las viejas casas, que, recién lambeteadas, constituyen latente amenaza para la ropa. En los muros se ha entablado la lucha política. Grandes "affiches" litografiados muestran las cabezas de los dos generales, cuyas estampas van subrayadas por rojos titulares: "¡Farrell - Morínigo!". En otros muros, en letras desparejas y chorreadas, frases inconclusas o recién raspadas por la policía traducen repudio, y una noche de insomnio que han vivido los grupos estudiantiles y obreros frente al mismo acontecimiento. No cabe lugar a dudas. Vamos a presenciar el "histórico" momento del abrazo de los dos gobernantes militares de la cuenca del Río de la Plata.

"En las primeras horas de la mañana del domingo 12 de agosto —sigue diciendo Borche— iniciamos nuestro viaje hacia la cordillera. Vamos al encuentro de la región de Guairá —tierra de juventud, en guaraní—, y con el fresco matinal llenamos más el pecho, cargado de inquietud por las nuevas emociones que nos esperan. La dirección del automóvil está a cargo del capitán Manuel Chaves, jefe del Departamento de Propaganda del Gobierno. Periódicamente una de sus manos abandona el volante y se sumerge, con una inclinación de todo el cuerpo, hacia el fondo del vehículo. Vuelve la mano cargada de folletos y tarjetas de colores, que desparrama en el aire al pasar frente a cada pueblecito. Nosotros, en el asiento de atrás, repasamos en la memoria los nombres de los demócratas de Villarrica aun en libertad, y a los que debemos acudir para obtener noticias de los que están presos. Sigue rodando el automóvil por la carretera. Vuelan las tarjetas en colores del capitán Chaves, con los retratos de Morínigo y Farrell, y vuela también nuestro pensamiento hacia Villarrica, adelantando el abrazo del pueblo uruguayo a los que luchan y sufren por conquistar la democracia para su patria".

Delegada al Congreso de Periodismo Escolar

MONTEVIDEO, 4 (AP).—La escritora y profesora Alicia Porro de Maciel ha sido designada integrante del Comité Ejecutivo del Primer Congreso Panamericano de Periodismo Escolar, que se realizará del 11 al 15 del mes actual en Buenos Aires, con el auspicio del Círculo de la Prensa de esa ciudad. Concurrirán también al congreso de referencia algunos maestros y un grupo de niños del Club Infantil Compañeros, que presentarán ponencias y sugestiones.

fón Gómez, Ministros sin cartera, Angel Ossorio y Gallardo y Luis Nicolau d'Olwer; secretario de la Presidencia, Bernardo Giner de los Ríos; subsecretario del primer ministro, José de Benito; subsecretario de Estado, Adolfo Alvarez Buylla; subsecretario de Justicia, Manuel Pérez Joffre; subsecretario de Marina, Industria y Comercio, Julio Jáuregui.

Viaje del secretario de Giral a Cuba y Guatemala

MEXICO, 4 (AP). — El Sr. José de Benito, secretario oficial del Sr. José Giral, primer ministro del gobierno republicano español en el destierro, declaró que se propone partir próximamente con destino a Guatemala y Cuba. No dió a conocer las razones de su viaje, pero ambos países se encuentran entre los mencionados en los círculos diplomáticos como que probablemente han de reconocer al gobierno español en el destierro.

La vida sedentaria, las atenciones sociales, las comidas complicadas, los alimentos concentrados, el régimen incompleto, son causa de constipación intestinal.

Píldoras de PARKER

Laxante cómodo, suave y eficaz.

SE FACILITARÁ EL COMERCIO EXTERIOR DE LOS E. UNIDOS

WASHINGTON, 4 (AP).—El plan de descentralización bajo el cual han sido fiscalizadas durante la guerra las exportaciones de artículos de primera necesidad norteamericanos considerados esenciales será abolido el 1o. de octubre, según informó la Administración de Economía Exterior. Se añadió que a partir de la misma fecha serán también eliminados los certificados de necesidad para las exportaciones a la Argentina que no estén dentro del plan de éste, los representantes de la Administración de Economía Exterior en otros países americanos investigaban los requerimientos por artículos de primera necesidad, norteamericanos. Los permisos de exportación eran emitidos por la Administración de Economía Exterior sobre la base de sus recomendaciones al Departamento de Estado. Estos permisos eran indispensables para todas las exportaciones de artículos de primera necesidad.

Al explicar la abolición del plan, funcionarios de la Administración de Economía Exterior declararon que "ésto no significa que los requerimientos para permisos de exportación hayan sido eliminados". Sólo significa, añadieron, "que nuestros agentes no tendrán que formular recomendaciones concretas sobre estas exportaciones". Sin embargo, la Junta de Producción de Guerra, la Administración de Economía Exterior y el Departamento de Estado están discutiendo actualmente la eliminación de los permisos de exportación para muchos productos de primera necesidad. Se espera que sólo aquellos productos que escasean en los Estados Unidos continúen en la lista de exportaciones restringidas. Se agregó que "la eliminación de los requerimientos de recomendación permitirán una mayor flexibilidad en la concesión de permisos a medida que se disponga de mayroes cantidades para la exportación". En el caso de la Argentina, se explicó que aunque los pedidos de permisos de exportación que incluyan los embarques para dicho país no requerirá que sean acompañados por certificados de necesidad después del 30 de septiembre, se dará preferencia a aquellos pedidos de permisos que están apoyados por dichos certificados.

Nueva Junta de Comercio

JACKSONVILLE, Estados Unidos, 4 (AP).—Los gobernadores de los estados South Carolina, North Carolina, Georgia y Florida, celebrarán una conferencia para la creación de una Junta de Comercio con América latina, que tendrá por fin fomentar las relaciones comerciales con los países del Sur.

Probable renuncia de Harrison

WASHINGTON, 4 (AP). — Mr. Wallace Harrison, administrador de la Oficina de Asuntos Interamericanos, visitó al presidente Truman, con quien mantuvo una breve conferencia. Mr. Harrison declinó informar a los periodistas acerca del motivo de su visita a la Casa Blanca, pero existen indicios de que el citado funcionario abriga el deseo de renunciar a su cargo para dedicarse a sus actividades comerciales privadas. Vinculado durante largo tiempo a Mr. Nelson Rockefeller, Mr. Harrison, según se expresa, ha manifestado que se alejaría de sus funciones oficiales cuando lo hiciera aquél. En su conversación con los periodistas, Mr. Harrison describió a Mr. Truman como a "un entusiasta buen vecino" que "apoya ciento por ciento esa política". Añadió que el presidente también apoya firmemente el nuevo programa de información del gobierno, confiando que en esa forma los países latinoamericanos podrán obtener toda la información posible acerca de los Estados Unidos.

Residencia arrendada por la Unión Soviética

NUEVA YORK, 4 (INS). — La residencia del difunto J. P. Morgan, en Island, cerca de Glen Voce (Nueva York) ha sido arrendada por el gobierno soviético para establecer las oficinas de su comisión de compras. Esta posesión está valuada en un millón de dólares; tiene 30 hectáreas de terreno y una mansión con 46 habitaciones, 23 dormitorios y 19 estufas.

Se usará por la comisión de compras soviéticas como lugar de recreo y agasajos. El estado soviético ha arrendado la posesión por dos años.

Las listas de firmas observadas

WASHINGTON, 4 (AP).—Funcionarios del gobierno norteamericano declararon que los Estados Unidos continuarán la publicación de listas negras a fin de dar ventajas a las empresas extranjeras aliadófilas sobre aquellas que comerciaron con el Eje. Las listas disminuirán, sin embargo, a medida que las firmas incluídas aclaren su situación ante el Departamento de Estado, pero los citados funcionarios predijeron que a menos que se registren cambios en el gobierno de la Argentina, las listas correspondientes a dicho país serán las últimas en ser eliminadas. Las listas negras son publicadas mensualmente y las empresas norteamericanas tienen prohibido comerciar con las firmas incluídas en las mismas, pues en caso contrario sufren fuertes penalidades. Los funcionarios explicaron que la continuación en la publicación de listas negras tiene tres propósitos: 1º Imponer restricciones sobre las firmas que no cooperaron y dejar que las que cooperaron obtengan beneficios. 2o. Eliminar las puntas de lanza del Eje. 3o. Eliminar los arreglos falsos relativos a intereses alemanes.

El comercio exterior

NUEVA YORK, 4 (AP).—Mr. Raymond L. Hoadley, comentarista de temas financieros del "New York Herald Tribune", declara que los comerciantes que negocian con el extranjero observan que muchos directores comerciales y funcionarios de gobierno tienen puntos de vista faltos de perspicacia acerca del comercio exterior durante la reconversión. Expresa que los extranjeros observan una tendencia a someterse a la presión de las demandas internas, ignorando la oportunidad de desarrollar nuevos mercados en el exterior y cultivar la buena voluntad.

Señala Mr. Hoadley que poco se ha hecho para apoyar las observaciones de Mr. William L. Clayton formuladas en la Conferencia de México, asegurando a las naciones latinoamericanas una parte razonable de los productos norteamericanos.

"Por otra parte —agrega—, existen pruebas de que firmas británicas, canadienses y suecas están activas en la América latina aceptando órdenes por mercaderías y servicios y también inversión de capitales". Dice luego que el rumor de que la Junta de Producción de Guerra considera la propuesta para revocar la presente orden, por la cual ciertos productos textiles han sido asignados al mercado de exportación, está creando malestar, pues la anulación de dicha orden redundaría en perjuicio del comercio de exportación y de los mercados exteriores si las órdenes domésticas son tan grandes que los fabricantes ignoran el mercado de exportación. También los textiles y las maquinarias se están convirtiendo en artículos "esenciales" para muchos países agrícolas. Mr. Hoadley cita casos en que compradores de la Argentina y Egipto regresaron sin mercaderías y disgustados por no haber podido colocar sus órdenes. "Si los fabricantes británicos y suecos realizan esfuerzos para abastecer maquinarias —dice—, las perspectivas ahora son que ellos obtendrán órdenes suplementarias en muchos años futuros y es posible que nos consideremos muy felices de poder abastecer de maquinarias a cualquier país en esa entonces".

CÓMO FUÉ LANZADA SOBRE HIROSHIMA LA BOMBA ATÓMICA

TOKIO, 4 (AP).—Japoneses que entrevistaron a víctimas y sobrevivientes de la bomba atómica de Hiroshima, expresaron que los residentes de esa ciudad, de 400.000 habitantes, observaron calmosamente cómo apareció en el espacio la Superfortaleza Volante que realizó el ataque. No se alarmaron debido a que se hallaban acostumbrados ya a ver pasar centenares de aviones en grandes formaciones en vuelo para atacar a otras ciudades japonesas, y no esperaban que esa ciudad hubiese sido elegida como blanco en tal ocasión. Vieron al bombardero norteamericano llegar hasta el centro de la ciudad y luego lanzar la bomba, a la cual se hallaban adheridos dos paracaidas. A unos 300 metros de altura se produjo el estallido de la bomba con una enceguecedora llamarada. Hiroshima fué arrasada. Las casas de madera, así como los edificios de construcción más moderna, fueron literalmente aplastadas en vez de haber sido partidos, como ocurre cuando se emplean bombas de demolición. Hiroshima poseía numerosos edificios de cemento y en esa ciudad estuvo instalada la sede del cuartel general imperial durante la guerra ruso-japonesa, en 1905.

En los suburbios también fueron destruídas las viviendas. Todos los que se hallaban dentro de un radio de 16 kilómetros sufrieron la instantánea paralización de todos sus movimientos por los efectos de la bomba. Uno de los sobrevivientes, que sólo había sufrido unas quemaduras leves, expresó que corrió, en procura de refugio, pero que fué alcanzado por un rayo de brillante luz blanca que le ocasionó una quemadura en un brazo. Muchos de los heridos perdieron el uso de la razón al poco tiempo de haber sido internados. Los médicos no podían hallar medicamentos con que combatir los efectos de la bomba.

A los periodistas japoneses se les permitió visitar las afueras de la ciudad, pero no entrar hasta la ciudad en sí por prohibición de las autoridades, ya que la "segunda irradiación", que quemó toda vegetación en las faldas de las colinas situadas detrás de la ciudad, podía tener efectos fatales. También han sido quemados por los efectos de la bomba los arrozales que se encuentran a distancias que oscilan entre seis y ocho quilómetros de la ciudad.

En fuente oficial se informó que la bomba atómica que fué arrojada por la aviación norteamericana sobre esta ciudad demolió la sede del cuartel general del segundo ejército japonés y dió muerte a algunos generales. La cifra oficial de víctimas al 20 de agosto —dos semanas después de haber sido arrojada la bomba— era de 33.000 muertos, 30.000 desaparecidos, 13.950 heridos graves y 43.500 heridos de menor gravedad. Para el 1o. de septiembre el número de muertos se había elevado a 53.000, ya que muchos de los que habían sido consignados en las listas de las víctimas como heridos leves fallecieron sin causa aparente.

BOLIVIA

PROYECTO SOBRE LOS CAPITALES FORÁNEOS

LA PAZ, 4 (AP).—El Gobierno sometió a la Convención Nacional un proyecto de ley por el cual se crean garantías para el capital extranjero y fijando condiciones para que pueda ingresar al país, con el objeto de que "se terminen los excesos cometidos en el pasado en detrimento de la justa participación en la economía nacional" y se diversifique la producción.

El proyecto garantiza que los capitales extranjeros mayores de cinco millones de bolivianos que se incorporen al país, podrán retornar mediante amortizaciones anuales, pudiendo exportarse las utilidades dentro de las condiciones de la ley. Gozarán de estos beneficios los capitales que se inviertan en la agricultura, ganadería, producción de electricidad, industria fabril, explotación de minerales que no hayan sido exportados anteriormente o cuya exportación sea apreciable, vías de comunicación, construcción de casas baratas, instituciones de crédito, adquisición de bonos de la deuda interna o de letras hipotecarias y comercio interior o exterior.

La incorporación de capitales al país, deberá realizarse mediante la venta de divisas en el Banco Central o la importación de maquinarias o materiales, debiendo en cada caso ser objeto de trámite especial en el Ministerio de Hacienda, que establecerá las condiciones.

Las utilidades podrán reexportarse hasta una proporción de quince por ciento, por intermedio del Banco Central, y los capitales podrán ser amortizados en anualidades menores de 20 por ciento, pudiendo, en determinados casos, amortizarse hasta 30 por ciento. Una vez amortizado el capital, las maquinarias e instalaciones, materias primas, productos, etc., serán considerados como capital nacional.

Reginald S. Hooper

LONDRES, 4 (AP).—Falleció repentinamente en su domicilio en el condado de Kent, Mr. Reginal Steward Hooper, director de la publicación "The Tattler".

James Thomas Wilson

CAMBRIDGE, Inglaterra, 4 (AP).—Falleció Mr. James Thomas Wilson, profesor de anatomía honoris causa de la Universidad de Cambridge.

Maud Warrender

LONDRES, 4 (AP).—Falleció a los 74 años Lady Maud Warrender, conocida cantante británica.

PARA CUIDAR SU CABELLO...

Siga con FIRMEZA...

...la práctica del METODO

SALUD y BELLEZA

Todos los días, al peinarse, apliquese unas pocas gotas de Ricibrill, y masajee ligeramente. Este sencillo método dará a su cabello salud y belleza, volviéndolo suave, dócil y naturalmente brillante.

Porque la fórmula ricinada de Ricibrill - RICINO SOLO y PURO - asegura al cabello todas las ventajas del tónico capilar por excelencia!

PARA CABALLEROS... recomendamos Ricibrill Extra Denso

Ricibrill

el 1er. fijador a base de RICINO

y PARA DAMAS, Ricibrill Liviano

Gran EXPOSICION y VENTA de artículos de INDUSTRIA ARGENTINA

Calidad-Pureza-Peso Exacto

...Tres factores que han hecho famoso nuestro DEPARTAMENTO DE COMESTIBLES,

el más amplio y mejor surtido de Sud América.

- Algunas de las muchas Ofertas a **PRECIOS REBAJADOS**

ACEITE "GATH & CHAVES", mezcla de girasol 70%, maní 20% y algodón 10%. Muy rendidor. (Devolvemos 0.10 por envase). La botella de 1 1/2 litros, $ 2.--; de 1 litro, $ 1.35

ALIMENTO "GATH & CHAVES", de gran poder nutritivo. Frasco de 860 grs., $ 3.20; de 430 grs., $ 1.80; de 225 grs., $ 1.20

CAFE "GATH & CHAVES". sin torrado. El kilo, $ 2.30

CHOCOLATE "GATH & CHAVES", de cacao seleccionado. En tabletas de 230 grs., 0.75

FIDEOS EXTRA, de trigo duro. Amarillos, el kilo, 0.57; Blancos, el kilo, 0.42

MIEL "SPECIAL", pura de abejas. Frasco de 1 kilo, $ 1.30

QUESO PARA POSTRE. Marca Gath & Chaves. Caja de 8 porciones, 400 gramos, o entero, de 500 gramos $ 1.10

QUESO PARA RALLAR. Tipo "Reggiano" El kilo, $ 3.10

SALAME CRIOLLO. Marca "Champion". El kilo, $ 2.40

VINAGRE "SPECIAL", de puro vino, muy recomendable, $ 1.10 (Devolvemos 0.20 por envase)

BOMBONES "FAMILIARES". En un selecto surtido, de chocolate y frutas; es una exclusividad de Gath & Chaves. El kilo, $ 3.50

CARAMELOS DUROS, marca "Alfa", de pulpa de frutas, acidulados, refrescantes; en bolsitas de "celofán" de 1.000 gramos, $ 2.--; de 500 gramos, $ 1.05

CARAMELOS FINOS, "La Gioconda" en los gustos: miel, surtido Bergamo, nuez, Viena, banana, baldosas ácidas y cortados de frutas; en bolsitas de celofán de 200 grs., 0.95

CERVEZA tipo Munich, oscura, doc., $ 5.20; bot. de 645 cc., 0.45
Docena, $ 3.40; botella conteniendo 355 centímetros³, 0.30
Precios sin envase

COGNAC "LACRADO", de la firma Peters Hnos., S. A. La botella conteniendo 880 centímetros cúbicos, $ 8.20

"DRY GIN" "GATH & CHAVES", Ginebra blanca, destilada de bayas de enebro. En bot. de 1 litro, $ 5.90

MALTAS "AZUL", líquida, Doc., $ 5.20; bot. de 371 cc., 0.45
Irradiada, docena, $ 5.80; botella conteniendo 371 cc., 0.50

VERMUT "AMERICANO GANCIA", bot. de 950 cc., $ 3.— Precio con envase

VERMUT "GATH & CHAVES", tipo Torino, dulce o "demi sec", elaborado con vino añejo. La doc., $ 26.40; precios con envase. En botellas de 950 centímetros³, $ 2.25

VINO "CARCASSONNE", tipo "Cabernet", de los Establecimientos Escorihuela. Doc., $ 43.-; bot. de 700 cc., $ 3.60

VINO GENEROSO "OPTIMUS", tipo "Lacrima Christy". La docena, $ 18.--; la botella conteniendo 720 centímetros³, $ 1.60

VINO TINTO "SPECIAL", doc., $ 7.-; bot. de 950 cc. 0.60 Precios sin envase

JABON Gath & Chaves
Paquete de 5 kilos, aproximadamente..... $ 2.10

Muchos de estos productos, puede Ud. probarlos gratuitamente

EXPOSITORES

Alimentos Granix S. A.
Alimentos Kraft Argentina
Argentine Fruits Distributors
Benegas Hnos. y Cía. Ltda.
Benvenuto S. A. C. e I.
Berardi y Cía., "La Gioconda"
Bod. y Viñ. El Globo, Ltda.
Bombal, Domingo L.
Bustamante y Neiras
Carmelo, José S. A.
Castellini y Alvarez
Cinzano, F. y Cía.
Compañía Sansinena S. A.
Delbene Hnos.
Fleischmann Arg. Incorp.
Frugone y Prevé
Gavazzi y Cía.
Ginocchio, B. e Hijos Ltda.
Grandes Dest. de B. A. Cusenier
Grenier, Henry
Hudson, Ciovini y Cía.
Ingra, Productos Deshidratados
Irapé S. R. L.
Lanfranchi, Oscar
La Vascongada
Llauró, Alejandro (Hijos)
Mignaquy y Cía.
Nestlé Argentina S. A. R. L.
Noel y Cía.
Peters Hnos. S. A.
Piazza Hnos. e Hijos
Prod. Mu-Mu S. C. e I. R. L.
Refinerías de Maíz
Riba y Cía.
Salemi, Salvador
Santa Rosa Estancias S. A.
S. A. Est. Vitivin. Escorihuela S. A. V. A.
Troya Hnos.
Usanna, Antonio S. R. L.
Wilson S. A. I. C.

Pedidos telefónicos: 33 (Avda.) 1960 a 1970
Casa Central - Subsuelo

Gath & Chaves

Garantiza Calidad

Florida y Cangallo R. 28

PRIMERAS TENDENCIAS POLITICAS EN ALEMANIA

Por MARCELLE POIRIER

BERLIN, septiembre de 1945

Alemania no es directamente administrada por el gobierno militar aliado, pero es éste quien elige los hombres que, después de haber sido sometidos a un interrogatorio riguroso y a un minucioso control, son considerados aptos para formar parte de los consejos municipales y de las administraciones provinciales. La principal regla en la selección de los funcionarios es la verificación de la actitud de los candidatos respecto a las formaciones nazis y la administración bajo el régimen hitlerista. Sin embargo, los oficiales aliados, juzgados individualmente, tienen tendencia a considerar "apto" todo lo que precedió al nazismo. Ello es consecuencia de su conocimiento insuficiente de la vida política en Alemania antes del nazismo. Por otra parte, el adjetivo "apto" no podría ser aplicado automáticamente ni al régimen ni a los movimientos democráticos, pues existían en Alemania, antes de 1933, numerosos grupos políticos reaccionarios que, por temor al sindicalismo y al comunismo, le prepararon el camino al Fuehrer. No es dudoso que en su mayor parte lamentaron posteriormente su actitud y que la lamentan todavía más amargamente ahora, puesto que esa política tuvo como resultado una derrota completa, pero si hoy pudieran elegir, ¿temerían aún a las instituciones democráticas, tales como el libre juego de los sindicatos, la libertad de palabra y el control popular?

Federico Schaffer, ministro-presidente del nuevo Estado de Baviera

Baviera es uno de los principales entre los 16 Estados alemanes donde ha sido restablecido el gobierno autónomo. Siempre ha existido un movimiento autonomista poderoso en esa región, donde más del 80 o|o de la población es católica. El jefe del gobierno militar regional, coronel Charles E. Keegan, eligió finalmente a Federico Schaffer como ministro presidente del nuevo Estado y le pidió que le sometiera una lista de nombres para las carteras del Interior, Educación, Hacienda, Cultos y Comercio, con vistas a su ratificación por los aliados. Esos nombramientos, como todos los que se hacen ahora en Alemania, son provisionales.

Schaffer ha sido elegido porque fué encarcelado dos veces por los nazis, primeramente en Stadelheim y después en Dachau, y porque, jefe del Partido Popular bávaro en 1933, no ocupó ningún cargo desde entonces. Pero el Partido Popular bávaro, muy clerical, se separó del partido del centro católico alemán poco antes de 1930 porque le parecía que era demasiado "democrático" y demasiado "republicano". Schaffer era miembro del Landtag bávaro, ese parlamento integrado por tantos miembros del clero que era denominado el "parlamento negro"; y a ese título, como en su calidad de jefe del Partido Popular bávaro, su nombre es asociado al de Guertner, entonces ministro bávaro de Justicia, responsable de la débil condena sufrida por Hitler y de la liberación de sus cómplices después del famoso "putsch". El mismo Guertner ordenó la libertad de Hitler, que estaba en la prisión de Lansberg, antes de la terminación de su condena, y llegó a ser, por los servicios prestados al partido, el primer ministro nazi de Justicia.

Por lo tanto, será necesario vigilar de muy cerca la administración de Schaffer, pues en el período que precedió a la ascensión de Hitler al poder, sus colegas y él mismo permitieron el triunfo del movimiento nazi en la región de Munich. Sin embargo, creo que a pesar de todo se le puede acordar un mínimo de confianza, porque, lo mismo que el cardenal Faulhaber, pese a que ni uno ni otro son de sentimientos democráticos, es un verdadero cristiano y, guiado por los aliados, puede ser un buen gobernante de esa región, la segunda de Alemania, después de Prusia.

El cardenal Faulhaber, que tiene 76 años, es, en realidad, la más vigorosa personalidad de la Baviera actual. A pesar de sus tendencias reaccionarias, es muy respetado, pues fué uno de los pocos jefes religiosos que se atrevieron a levantarse contra las doctrinas nazis, que ofendían los principios de la Iglesia y de la humanidad.

La primera manifestación pública: una procesión religiosa

Una de las primeras manifestaciones realizadas en Alemania después de la derrota se efectuó en Munich, capital de Baviera, con motivo de la festividad de Corpus Christi. El cardenal Faulhaber, al solicitar de las autoridades de ocupación el permiso necesario, indicó que la procesión, tradicional desde hace cuatrocientos años, sólo había sido suprimida tres veces desde 1917: dos a causa de una lluvia torrencial, y en 1923 porque "el gobierno de esa época no creía poder asegurarle una adecuada protección contra los incidentes comunistas". El cardenal arzobispo declaró que la población de Munich no comprendería que después de la caída del gobierno nacionalsocialista la solemne procesión de Corpus no fuera autorizada. Por lo tanto fué permitida y se realizó por las calles en ruinas de la capital bávara, precedida por una cruz de 6,70 metros, con una efigie de Cristo de tamaño natural, hallada entre los escombros de la Catedral. Una concurrencia de 25.000 personas presenció el paso de los religiosos, de las agrupaciones católicas y de los niños por las calles devastadas de la ciudad. Es significativo que la primera manifestación de importancia realizada en Alemania ocupada haya tenido carácter religioso.

El tradicional Senado de Bremen

En Bremen, donde, como en Hamburgo y Lubeck, existía un puerto franco, se manifestaba cierta independencia política antes de la llegada del régimen nazi al poder. El gran número de trabajadores portuenses y obreros de las refinerías de petróleo y de los astilleros dió allí lugar al nacimiento de un poderoso movimiento sindical parecido al de Hamburgo, centro del sindicalismo en Alemania. En esa ciudad hanseática ha renacido el Senado tradicional, que en realidad es una municipalidad. Por ahora, los poderes otorgados a los senadores son limitados, pero el gobierno militar se da cuenta de que el nazismo está menos desarrollado en esa región que en ninguna otra de Alemania y que ulteriormente se puede esperar que los alemanes se conducirán de manera que los haga acreedores a mayores libertades.

Ocho senadores vitalicios y cuatro senadores por período determinado han sido elegidos, de acuerdo con la tradición, entre los comerciantes más importantes de la ciudad. Ninguno de ellos tuvo relación alguna con el partido nazi. De los ocho senadores vitalicios, cuatro han sido elegidos entre los partidos obreros (tres socialdemócratas y un comunista) y cuatro entre los partidos conservadores burgueses: nacionalista, demócrata y partido popular. En su mayor parte, los electos tenían una situación destacada antes de 1933. Herman Wolters, senador comunista de 35 años, es el jefe de la ligá antifascista que surgió dos o tres días después de la ocupación de la ciudad por las tropas aliadas. Ese hombre permaneció siete años en los campos de concentración nazi, a causa de sus ideas políticas, y desde su liberación, en 1940, se dedicó a la acción clandestina.

La elección de burgomaestre ha sido menos halagadora. El Dr. Erich Vogts, que es el designado, no solamente ocupó puestos importantes bajo el régimen hitlerista, sino que también fué jefe del Partido Nacionalista, que agrupaba a los Junkers, los grandes propietarios y la casta de los oficiales prusianos. Hoy afirma que en Bremen no existen nazis, lo cual difícilmente se puede conciliar con la presencia de gran número de ex SS en la ciudad, por la cual circulan libremente. También existen motivos para pensar —especialmente después de la explosión que destruyó el edificio donde tiene su sede el gobierno militar y que causó la muerte de 30 oficiales y soldados norteamericanos—, que un fuerte movimiento clandestino de resistencia se desarrolla en la ciudad.

Por ahora, bien entendido, ninguno de esos funcionarios puede aplicar sus ideas políticas, pero es necesario conocerlas, pues son las que guiarán la elección de sus colaboradores e inspirarán las medidas que se adoptarán. Y más tarde, cuando haya terminado el control aliado, administrarán en una forma que tal vez no esté siempre de acuerdo con los principios por los cuales han combatido las Naciones Unidas. Sin embargo, es prematuro opinar al respeto. Habrá que esperar la evolución de los acontecimientos.

(Copyright 1945, por AFP.)

LEA ESTO y PIENSE un MINUTO

CORTINAS de BAÑO · GORRAS · BOMBACHITAS · LABORES · PANTALLAS · PARAGUAS IMPERMEABLES · DECORACIONES · ETC.

CON LA MARAVILLOSA TELA SEMI-TRANSPARENTE

Hágase

PRODUCTO "CELUVIT" IND. ARGENTINA

IMPERMEABLE 100 X 100

AGENCIAS DISPONIBLES EN TODO EL PAIS

IMPERMEABILIZACION AMPLIAMENTE GARANTIDA

VENTAS POR MAYOR y MENOR J. CAFFARO CERRITO 18 U. T. 38-6927 BUENOS AIRES

Harrods

CACEROLA ovalada, alta, con tapa, 3 en 1. Medidas en milímetros:

336x247x133 .. $ 16.25
304x220x122 .. $ 13.75
266x197x120 .. $ 11.25
232x168x114 .. $ 8.75
197x146x108 .. $ 6.25

La base solamente, descontar 38 mm. de la tapa, $ 9.75, 8.25, 6.75, 5.20 y $ 3.75

QUIMBERAS. Alta, de 83x63 mm., $ 0.95 y de 78x60 mm. Cada una .. $ 0.85

Alta abierta, de 98x51 mm., $ 0.90; 78x60 mm. $ 0.80

Alta abierta, de 98x51 mm., $ 0.90, y 89x48 mm $ 0.75

BOLS mezclador Medidas en milímetros:

243x108 .. $ 5.50
211x89 .. $ 4.50
177x81 .. $ 3.50

DEMOSTRACIONES PRACTICAS de COCINA y REPOSTERIA dirigidas por la Sra. Maria Luisa de De Palma utilizando Moldes "PYREX"

Se brindan en nuestro Departamento de Menaje. Segundo Piso.

CRISTALERIAS RIGOLLEAU S.A. Fabricantes exclusivos en la República Argentina de vidrio marca "Pyrex".

Adhesión a la INDUSTRIA ARGENTINA

La VAJILLA MULTIPLE de VIDRIO PERMANENTE PYREX

MARCA REGISTRADA

para COCINAR, SERVIR, CONSERVAR

PYREX, ahorra tiempo, es inalterable al frío y al calor y su transparencia permite vigilar la comida de arriba abajo.

MENAJE - Segundo Piso.

FUENTE oval, baja Medidas:
336 x 247 x 73 mm $ 8.25
304 x 220 x 65 mm. " 7.--
266 x 197 x 60 mm " 5.75
232 x 168 x 55 mm " 4.50
197 x 146 x 48 mm " 3.25

BUDINERA cuadrilonga, 236x135x66 mm. .. $ 5.--

Florida 877 (R. 5) - U. T. (31) Retiro 1021

ROSARIO

LA INAUGURACIÓN DEL SALÓN DE BROMÓLEOS SE EFECTUARÁ EN OCTUBRE

El Foto Club Rosario organiza el primer Salón Internacional de Bromóleos, que será habilitado en octubre, y la recepción de obras será clausurada el 15 del actual.

Pueden concurrir al Salón todos los aficionados a la fotografía, sean o no profesionales. Se aceptarán exclusivamente obras ejecutadas en el procedimiento bromóleo o transportado, monocromo o en colores; las imágenes fotográficas deben tener como mínimo 18 centímetros en su lado menor, y deberán ser presentadas o montadas en forma que permitan su exhibición sin dañar la imagen en los tamaños 30 por 40, 40 por 50 ó 60 por 60 centímetros. Cada participante podrá enviar hasta 10 obras, pero se exhibirán hasta cinco de cada autor. Las obras deberán enviarse al club organizador, Mitre 731, Rosario.

Este salón podrá ser exhibido en las localidades del país en que existan foto clubs, a pedido de los mismos, y siempre que haya participación de sus socios.

El jurado estará compuesto por los Sres. A. M. Schein, Humberto F. Zappa e Hirám G. Calógero, quienes podrán participar en el Salón. Sus obras serán seleccionadas por un jurado especial.

Festejará sus bodas de plata una entidad que agrupa estudiantes

Con motivo de cumplirse, durante el año actual, las bodas de plata del Centro de Estudiantes de la Facultad de Ciencias Médicas, se efectuarán diversos actos durante los días 12, 13 y 14 del mes próximo, destacándose la realización de un concurso artístico, literario y científico, la inauguración de una placa recordatoria en la Casa del Estudiante, colocación de la piedra fundamental del edificio propio, etc.

En lo que al concurso se refiere, se han establecido los siguientes temas: Uno político - universitario de orientación reformista, sobre "Función de los Centros de Estudiantes en la vida cívica y en la Universidad", para estudiantes de todas las facultades del país; un tema científico orientado hacia la especialidad médica, acerca de "Función social del profesional del arte de curar", exclusivamente para estudiantes de las facultades de ciencias médicas del país; un tema literario, sobre "Invocación a la paz" (en prosa o verso), para estudiantes de todas las universidades del país, y un certamen artístico de dibujo y pintura, para estudiantes de todas las facultades del país.

Juzgarán los trabajos los jurados siguientes:

Para el tema de política universitaria, ingeniero Cortés Plá, y Dres. Carlos Sylvestre Begnis, Manuel T. Rodríguez, Ricardo Cusanelli y José D. Brailosky; para el tema científico, doctores David Staffieri, Juan T. Lewis, Francisco Alborno, Luis Camani Altube y Emilio C. Negrete; para el tema literario, Dres. José N. Antelo y José M. Fernández; Sras. Bernardina Dabat de López Elitchery y Susana Marc de Salvador, y Sr. Leonidas Vidal Peña, y para el certamen artístico, señores Carlos Uriarte, Manuel Castagnino, Hilarión Hernández Larguía, Julio Vanzo y Jorge Paganini.

Para combatir el cáncer se ha formado una entidad de damas

El presidente de la Liga de Lucha contra el Cáncer Helena Larroque de Roffo, Dr. Francisco Sadi Fonso, reunió a un grupo de damas rosarinas en el que se encontraban directoras de escuelas, profesoras y maestras, con el fin de constituir una entidad que se dedique a los trabajos de la lucha contra ese mal. El Dr. Fonso explicó a los asistentes al acto, que se efectuó en la sala principal del instituto local, la gravedad del problema y los deseos de la institución de que se emprenda una rápida campaña que tienda a conjurar el mal dentro de lo posible. Luego de un cambio de opiniones se decidió dejar constituida la Liga Rosarina de Damas contra el Cáncer, cuya comisión directiva la integran, en su mayor parte, educadoras, que harán llegar al hogar de los niños los consejos que oportunamente impartidos abogarán por el logro de diagnósticos cada vez más precoces. Los propósitos de esta entidad son los de formar una conciencia anticancerosa entre los alumnos, ayudar al enfermo pobre, tratar de habilitar lo antes posible el Hogar Esposos Curie y abrir un registro para personas curadas de cáncer, cuyo lema será: "Diagnóstico precoz y tratamiento inmediato significa curabilidad del cáncer". Regirá los destinos de la Liga Rosarina de Damas contra el Cáncer la siguiente junta directiva: presidenta, doña Angélica Agostini; vicepresidenta, Carlina Bravo; secretaria, Dra. Esperanza F. de Rodríguez; prosecretaria, Irma F. de Imaz Aguirre; tesorera, Virginia M. de Pons; vocales, Juana M. de Bastián, Amanda J. de Galán, Albertina J. de Bousquet, Ventura Cáceres, Delfina Cremonte, Paulina A. de Bronfman, Blanca Bernard, María Teresa A. de Basualdo, María Hilda G. de López Olmos, Dora Devoto, Sara Guillamet de García, Laura Baigol y Aminta Amestoy, y asesor, Dr. Francisco Sadi Fonso.

Conferencias

Con el auspicio de la Federación de los Centros Universitarios de la Acción Católica, hoy ofrecerá una conferencia en el local de la calle Presidente Roca 150, el R. P. Narciso Irala, S. J. Se referirá a "Aspectos de la China actual".

El Pbro. Roque Longo disertará hoy en la Asociación Cultural Dante Alighieri, sobre "Cementerios cristianos".

—El Dr. Horacio Descole pronunciará una conferencia mañana en la Escuela Normal Nº 2, acerca de "La provincia botánica tucumano-boliviana".

—Patrocinado por el Ateneo Luis Bello, el sábado ofrecerá una disertación sobre "Algunos aspectos de la novela contemporánea", la profesora Amelia Sánchez Garrido.

"Clearing" bancario

En el "clearing" que funciona en el Banco de la Nación se anotaron durante el mes de agosto último 204.584 cheques por valor de $ 387.936.033,92 pesos. En igual período del año anterior, los documentos registrados fueron 202.445 por un total de 405.842.311,04 pesos.

Mercado de carnes

Dentro del mismo ambiente de firmeza que los días anteriores se desarrollaron ayer los negocios en el mercado de carnes. Los arribos fueron moderados, lo que motivó que la necesidad de la demanda mantuviera un nivel alto en los precios, tanto para las haciendas especiales como para las regulares y ordinarias. Los novillos medianos y livianos obtuvieron precios de excepción. De los arribos del día el frigorífico Swift adquirió un elevado porcentaje, operando también con firmeza la Corporación Argentina y el abasto. La entrada del día fué de 888 cabezas. La fábrica local adquirió 430, la Corporación Argentina 122 y el abasto 336.

Las cotizaciones que se registraron son las siguientes: Novillos, de pesos 0,37 a 0,45; novillitos, de 0,37 a 0,4520; vacas, de 0,29 a 0,3920; vaquillonas, de 0,30 a 0,4320; terneros y mamones, de 0,38 a 0,5760; torunos y toros, de 0,2880 a 0,3520; novillos tipo conserva, de 0,3260 a 0,3680, y vacas de igual categoría, de 0,15 a 0,2780 el kilogramo en pie.

Sociales

Don Marcelo Martín y su esposa ofrecieron una fiesta en su residencia para agasajar a las amistades de su hija Graciela.

—Hoy será bendecido en la basílica del Santísimo Sacramento el casamiento de la Srta. Marta Caimi Garmendia con el Sr. Fernando Sugasti Echesortu.

—Se ha concertado el compromiso de la Srta. Nélida Y. Giménez con el Sr. Félix Arturo Carón Rey.

—En la iglesia de Nuestra Señora del Pilar se oficiará hoy una misa en sufragio del Dr. Salustiano Guillermo Torres.

—En la Catedral se ofició una misa por el alma del Dr. Juan Luis Ferrarotti.

—En la iglesia de Santa Rosa se rezó una misa por el alma de Da. Albertina Rumani de Chiesa.

—Se rindió un homenaje póstumo a D. Julio G. Olivé. La ceremonia tuvo efecto en el cementerio de San Salvador, ante la tumba que guarda sus restos, y consistió en el descubrimiento de una placa recordatoria.

—Dejó de existir el ex jefe de Investigaciones de Rosario don Pedro Mori, y la Jefatura de Policía dió un decreto de honores. El sepelio se realizó ayer.

ROSARIO — Espectáculos

Cinematógrafos: Palace, "Un desolado corazón"; **San Martín,** "Tres lanceros de Bengala"; **Broadway,** "Reviviendo el pasado"; **Imperial,** "El matrimonio es asunto privado"; **Capitol,** "Música y juventud"; **Monumental,** "Serenata bohemia"; **Heraldo,** continuado de noticiarios y dibujos; **Apolo,** "Vidas sin rumbo"; **Urquiza,** "Tres lanceros de Bengala"; **Echesortu Palace,** "Rebeca"; **Real,** "El deseo"; **Rex,** "El gran dictador"; **Star,** "Maestros de baile"; **América,** continuado; **Lux,** "Su mayor anhelo".

CÓRDOBA

AGRÁVASE EL PROBLEMA DERIVADO DE LA FALTA DEL TRIGO Y DE HARINA

CORDOBA, 4.—El interventor federal se dirigió a funcionarios nacionales para interesarlos en la solución del problema que plantea la escasez de trigo y harina en la provincia y la falta de vagones para el transporte del primero de esos productos. En una nota al administrador general de los Ferrocarriles del Estado, el Dr. Oderigo le expresa que algunos establecimientos industriales que se especializan en la elaboración de productos a base de harinas han debido cerrar sus puertas por no poseer las materias primas necesarias. Esto, añade, expone a numerosos empleados y obreros a la angustiosa situación de no tener medios con que subvenir a sus propias necesidades y a las de sus familias. El problema fundamentalmente serio, agrega, se agravará con la disminución en la producción de alimentos primordiales, por lo que solicita la provisión de los vagones necesarios para hacer posible el transporte del trigo.

Al presidente de la Junta Reguladora de Granos y al secretario de Industria y Comercio les informa en sendas notas de la gravedad que ha asumido en la provincia la carencia de harina, derivada, dice, de la consiguiente escasez de trigo, problema que "necesita ser resuelto integramente en cuanto concierne a esta provincia". Pide por ello que se provea a Córdoba, por el resto del año, de 100.000 toneladas de trigo.

Dió una declaración el doctor Mauricio Yadarola

CORDOBA, 4.—Con motivo de la nota que dirigentes radicales de esta capital dirigieron al Comité Nacional para denunciar la presencia del presidente del comité de la provincia de la Unión Cívica Radical, Dr. Mauricio Yadarola, en la asamblea de la Alianza Democrática Argentina, éste dió a conocer hoy una declaración. Comienza diciendo que la nota que acaban de hacer pública algunos afiliados, entre los cuales está el presidente del comité de la capital, y en la que se le hace la imputación de compartir la tribuna pública con hombres de otros partidos, a quienes se atribuye la responsabilidad de hechos dolorosos y fraudes electorales —fraudes y hechos con los cuales jamás podría solidarizarme, vengan de donde vengan— traduce un propósito, cuyo origen es notorio y cuya finalidad, consciente o impensadamente, es crear un clima divisionista dentro del partido y enervar la acción de los que combatimos, sin tregua, contra el régimen nazi que soportamos".

A continuación, dice:

"Asombra, en verdad, que hombres que han contemplado en silencio y con impresionante pasividad el drama que vive la Nación, utilicen ahora la oportunidad que existe de hablar sin riesgo, para atacar al presidente del partido que, en la verdad o en el error, pero siempre con honestidad, ha trabajado sin descanso y sin temores por el restablecimiento del régimen democrático abolido por la dictadura, sin recibir jamás ni el estímulo, ni mucho menos la cooperación de tan rígidos censores. Sin haberse conmovido porque hombres representativos del radicalismo hayan colaborado en forma ostensible o vergonzante con el despotismo totalitario de la revolución de junio, sin haber tenido una palabra oportuna de condenación contra un gobierno que ha mancillado el honor nacional; que ha encarcelado a correligionarios libres por el delito de no entregarse a los que pretenden "peronizar" al radicalismo y que han encontrado la fórmula de una intransigencia suicida, que no es la histórica de Alem e Yrigoyen, sino la oportunista del colaboracionismo, su mejor aliada, se alarman ahora ante un hecho cuya única significación es la de constituir la mejor arma para derribar a un gobierno repudiado por el pueblo entero de la República y señalado en el continente como violador de sus compromisos internacionales.

Dice en seguida que el presidente del partido en lucha "con el más grosero fraude a la Nación, que es este gobierno militar, sin compromisos de ningún género, sin moldes electorales y sin más fines que obtener la liberación nacional, comparta la tribuna con hombres de otras fuerzas políticas y apolíticas ¿qué daño se causa al partido? ¿No han compartido varios de los firmantes la tribuna del Parlamento nacional y de la Legislatura local con los mismos hombres que el viernes estuvieron con el presidente en el acto de refirmación democrática? ¿O es que las tribunas rentadas admiten el condominio de "puros" e "indeseables", al par que las del sacrificio patriótico lo vedan? ¿No es más grave para la suerte de la Unión Cívica Radical y de la democracia argentina la colaboración de los Dres. Adolfo Galatoire y José Ferreyra Vázquez a la política de neutralidad pronazi de Castillo y Ruiz Guiñazú, que la simple coordinación de fuerzas para la liberación nacional empleada con táctica de lucha por el presidente del partido?".

Expresa finalmente que en la conducta del presidente no hay contradicción alguna, sino la prolongación de la que ha orientado toda su vida: trabajar sin cálculos, sin preocupaciones personales y sin otra aspiración que servir al país y al partido, y concluye:

"Y su actuación de hoy en la lucha contra el régimen totalitario que nos asfixia a todos, se ajusta a las directivas generales, dadas, primero por el congreso de la Unión Cívica Radical, reunido en Jesús María en diciembre de 1942, según las cuales el radicalismo podía unir sus fuerzas a todas las demás fuerzas democráticas de la República para la recuperación del sufragio, que es patrimonio común a la ciudadanía —hoy es bastante más que el sufragio lo que está en riesgo de desaparecer definitivamente: es el sistema mismo de la democracia —y a la última disposición de la mesa directiva del Comité Nacional.

Encargados de cátedras en la Facultad de Derecho

CORDOBA, 4.—El decanato de la Facultad de Derecho dispuso encargar interinamente de diversas cátedras a los profesores adjuntos de las mismas, para evitar que se interrumpa su dictado. Por licencia del Dr. Lucas A. de Olmos se designó en economía política al Dr. Benjamín Cornejo, y por haberse hecho lugar al pedido de apartarse provisionalmente de la cátedra formulada por los titulares de derecho penal y derecho comercial primero, doctores Pablo Mariconde y Manuel Augusto Ferrer, respectivamente, a los Dres. Sebastián Soler y Eduardo Marsal.

Pídese la repatriación de los restos del general R. A. Deheza

CORDOBA, 4.—La Junta Provincial de la Historia remitió a consideración del gobierno de la intervención federal un petitorio en el que solicita la repatriación de los restos del prócer de la Independencia brigadier general Román Antonio Deheza, que están actualmente en el cementerio de Valparaíso, Chile. Desea aquella entidad que los restos sean conducidos a la ciudad natal del general Deheza, Córdoba.

Sociales

CORDOBA, 4.—Quedó formalizado el compromiso de la Srta. Zulema Kaswalder Bustos con el señor Carlos Darío Campagnoli.

Celebróse la victoria aliada en Río Tercero

RIO TERCERO, 4.—Con un gran acto público fué celebrado el Día de la Victoria. Hicieron uso de la palabra varios oradores de la localidad y otros delegados de Córdoba. A continuación se efectuó una manifestación, que recorrió las calles céntricas.

SAN JUAN

SE INFORMÓ ACERCA DEL PLAN PARA LEVANTAR LA NUEVA CIUDAD CAPITAL

SAN JUAN, 4.—En el despacho del director general de Reconstrucción de San Juan hubo una reunión de periodistas, a quienes aquel funcionario invitó para hacerles conocer distintos aspectos del plancamiento de la nueva ciudad capital. El ingeniero Alejo Woronzow, del personal del organismo citado, expuso las razones que han sido tenidas en cuenta para la remodelación de la ciudad, de acuerdo con los planos dados a conocer oportunamente.

En primer término hizo referencia a los estudios efectuados desde el momento de producirse el sismo y a los los que servirán de base para las obras de restauración. Luego, señaló el natural desplazamiento de la población de la ciudad hacia el Oeste, factor que había sido tomado en cuenta —dijo— fijando un nuevo centro de gravedad para el nuevo trazado y la ampliación de la zona urbana. Se refirió después a la gran avenida de circunvalación, sobre la que incidirán las rutas de acceso a la ciudad, desde la que arrancarán las líneas interurbanas. Al respecto expresó que la forma de anillo de dicha avenida permitirá a los viajeros procedentes del Sur, por la ruta 40, o del Este, por la ruta 20, dirigirse sin inconvenientes hacia cualquier otra zona de la provincia.

Con respecto a las estaciones de los ferrocarriles del Estado y Pacífico, manifestó que serían desplazadas más al Norte y al Sur, respectivamente, de los sitios que actualmente ocupan, fuera de la zona delimitada por la avenida de circunvalación, con objeto de unificar la parte vieja de la ciudad con la nueva, en un óvalo cuyo eje mayor mira hacia el Oeste.

El centro histórico de la vieja ciudad, o sea la plaza Veinticinco de Mayo, será respetado. Las casas se orientarán de Sur a Norte, para atenuar los rigores climáticos, especialmente los efectos del viento zonda. Habrá un barrio comercial que se extenderá desde la calle Mendoza y abarcará las cuatro manzanas circunscriptas por esa arteria y las de Rivadavia, Mitre y Alem, y un centro gubernamental emplazado sobre la avenida España, en el propio sector ocupado actualmente por el Ferrocarril al Pacífico, donde se levantarán la Casa de Gobierno, la Catedral y otros edificios públicos.

En el barrio comercial, sobre lo que es hoy la calle Rivadavia, se trazará una avenida de doble mano, y además de los edificios destinados al comercio, se ha previsto allí una recova, para preservar a la población de los rigores del calor, y una playa de estacionamiento de vehículos en la parte posterior de los edificios, la que será utilizada para operaciones de descarga, de modo de evitar molestias en la arteria principal. En la plaza Veinticinco de Mayo se levantarán los edificios de la Municipalidad y la Legislatura, y hacia el Este, en la plaza Aberastain, se establecerá el barrio judicial, de modo que la actividad estará distribuída racionalmente por zonas.

El resto de las futuras construcciones se hará de acuerdo con el Código de Edificación, respetándose la calzada existente.

Hoy comenzarán las jornadas de homenaje a Sarmiento

SANTA FE, 4.—Con el auspicio de la comisión popular de homenaje a Sarmiento, que preside el Dr. Josué Gollán (h.), mañana a las 20.30 se efectuará el primer acto de las jornadas sarmientistas, preparadas por la referida comisión y el Centro Juventud Israelita. La reunión se efectuará en la Sociedad Israelita y hablarán las señoras Sara R. de Wexler y Marta E. Samatán y el Sr. Juan M. Franchi.

Pídiose la creación de una sucursal del Banco de Crédito Industrial

SANTA FE, 4.—Una delegación de la Sociedad Unión Industrial de Santa Fe concurrió a la inauguración de la sucursal Rosario del Banco de Crédito Industrial, por invitación del vicepresidente de esa entidad de crédito.

Los delegados locales conversaron con el referido funcionario y gestionaron la instalación en esta capital de una sucursal del Banco de Crédito Industrial. Hicieron notar que ello permitirá aumentar el desarrollo de la industria local, que necesita un estímulo positivo. El aludido funcionario prometió estudiar debidamente el petitorio y apoyar las gestiones de la entidad, máxime teniendo en cuenta que la Unión Industrial de Santa Fe fué una de las primeras entidades del país que dió la sugestión al gobierno de la Nación para la creación de una institución bancaria oficial de crédito para la industria.

Diversas

TORTUGAS, 4.—De inmensos beneficios ha resultado la última lluvia, que alcanzó a 50 milímetros.

—A los 70 años de edad falleció el antiguo vecino D. Jorge Lound, quien era muy estimado.

SANTA FE

De regreso del exilio llegará mañana el Dr. Luciano F. Molinas

SANTA FE, 4.—El Dr. Luciano F. Molinas, que se encuentra en la Capital Federal de regreso de su exilio en Montevideo, llegará a ésta el jueves a las 19. A dicha hora el ex gobernador depositará una ofrenda floral frente al monumento a San Martín, en la plaza del mismo nombre, y desde allí partirá una columna, que lo acompañará hasta su domicilio.

Los partidos políticos democráticos que actúan en la provincia designaron los oradores que saludarán al Dr. Molinas a su regreso a esta ciudad: el comité provincial de la Unión Cívica Radical, comité nacional, al Dr. Julio Bussaniche; el Comité Unitario Universitario, a D. Carlos Obal; la Juventud Democrata Progresista, al Dr. Luis Torres; el comité central de la Unidad Democrática, a D. Emilio García Iturraspe, y en nombre del Partido Demócrata Progresista, lo hará el doctor Mario Mosset Iturraspe. Designarán también oradores los partidos Socialista y Comunista.

JUJUY

EL INTERVENTOR ANULÓ LA DESTITUCIÓN DEL EX FISCAL GENERAL, EN 1942

JUJUY, 4.—El interventor federal, en acuerdo de secretarios, ha resuelto considerar inexistente la resolución del jurado de enjuiciamiento de magistrados, que el 24 de septiembre de 1942, y a raíz de irregularidades comprobadas en el desempeño de sus funciones por el entonces fiscal general de la provincia, Dr. Mariano Buitrago Carrillo, dispuso separarlo del cargo. El doctor Buitrago Carrillo había sido, además, inhabilitado por cuatro años para el ejercicio de funciones públicas.

Han iniciado una huelga los obreros de la construcción

JUJUY, 4.—Los obreros de la construcción han declarado la huelga hasta tanto obtengan que los patronos firmen un pliego de condiciones en el cual aquéllos exigen varias mejoras. El paro se desarrolla en forma pacífica.

CHUBUT

Regreso de un funcionario a Rawson

RAWSON, 4. — Encuéntrase de regreso en ésta, procedente de Comodoro Rivadavia, el subsecretario de la Dirección General de Salud Pública, que viajó acompañado por el secretario de la Gobernación, D. Rafael Grillo.

—Ausentóse para el puerto de Mar del Plata el personal completo de una lancha pesquera de la Compañía Sud Atlántica, compuesto por Rafael Pons, Mariano Valciech, José Mayo, Ramiro Cadierno y Alfonso Sánchez, quienes regresarán para continuar la pesca en las inmediaciones del puerto local para fines de octubre próximo. El gerente de esa empresa, D. César Skaglia, permanecerá quince días más, para trasladarse luego al mismo punto.

—Ha quedado habilitado al servicio público el hospital Santa Teresita, cuya inauguración se efectuó el domingo 26 del mes pasado.

Muebles de Categoría para Hogares Suntuosos

Este HERMOSO COMEDOR de ESTILO FRANCES responde a las máximas exigencias del buen gusto, 4 puertas, estantes y cajones interiores. Compuesto de: APARADOR, VITRINA-BARGUEÑO, MESA extensible y 6 SILLAS tapizadas en cuero, lustre inalterable DUCO. El juego completo de las 9 piezas . . . . . $ 1650.-

Muebles SIRLIN CORRIENTES 1170 BUENOS AIRES

CATALOGO GRATIS PARA EL INTERIOR

Horas en blanco...

Nervioso y desvelado? Recuerde que Fitina es un buen tónico, cuya eficacia ha quedado demostrada a lo largo de 40 años... Su fórmula es fósforo, calcio y magnesio; es decir, elementos vitales para el organismo humano. Tonifíquese bien... con Fitina!

"El buen tónico de siempre"

FITINA

PRODUCTOS QUIMICOS CIBA, S. A. - BS. AS.

LA PLATA

SOLICITÓSE NUEVAMENTE SOLUCIÓN AL PROBLEMA DE PAVIMENTOS CAROS

Una delegación de la Confederación de Uniones Vecinales Afectadas por Pavimentos, en representación de centenares de propietarios de varias localidades de la provincia, entrevistó al secretario de Obras Públicas para hacerle entrega de un memorial. Solicitan en él pronta solución al problema planteado por el elevado costo de los pavimentos, cosa que vienen reclamando desde hace más de 10 años, y recuerdan que ya en junio último formularon un petitorio similar al interventor federal. Señalan después que los contratos reajustados deberían estar ya en poder del Gobierno, y concluyen subrayando la necesidad de poner fin al estado de inquietud que viven los afectados, inhibidos por esta situación de realizar cualquier operación respecto a sus propiedades.

El Dr. Busquet contestó que ya había subscripto los contratos acerca de la planta urbana de Ciudadela y San Martín, y que antes de un mes podría anunciar medidas efectivas del Gobierno sobre este asunto.

Visitará hoy la Universidad el profesor Dr. Alfredo L. Palacios

El ex presidente de la Universidad Nacional de La Plata Dr. Alfredo L. Palacios, visitará hoy por la mañana esa casa de estudios, donde será recibido por el presidente de la misma, Dr. Alfredo E. Calcagno.

El Dr. Palacios se propone hacerse cargo nuevamente de la cátedra de política económica en la Facultad de Derecho y habría expresado que desea dictar la primera clase en el patio de la Universidad, para poder dirigir la palabra en esa forma a todos los estudiantes.

Homenajes de la Universidad a la memoria de Rivadavia

La presidencia de la Universidad resolvió efectuar el sábado, en la sala de fiestas del Colegio Nacional, un acto de homenaje a Rivadavia, en el que hablarán el presidente, Dr. Alfredo D. Calcagno; un profesor universitario y un estudiante. Dispúsose, igualmente, adherir al homenaje popular que se tributará al patricio en Rosario, y a los ya realizados en varios institutos de la Universidad; publicar 10.000 ejemplares de la oración pronunciada por Mitre en la plaza de la Victoria de Buenos Aires, el 20 de mayo de 1880, para distribuirlos entre los profesores y estudiantes; editar, por cuenta de la presidencia, el catálogo de publicaciones referentes a Rivadavia y su época; patrocinar la exposición de obras, periódicos y hojas relacionadas con Rivadavia, que tiene abierta la Biblioteca Pública, y pedir al Consejo Superior autorización para ordenar la ejecución del busto del primer presidente argentino, así como el de Sarmiento, heredero y continuador —dícese— de su obra civilizadora y educativa.

Renuncias y nombramientos

La intervención federal designó director de Protección de Menores al Dr. Manuel Crespo García, en reemplazo de D. Eduardo V. Szelagowski, que dimitió, y dió por terminadas, a su pedido, las funciones del Dr. Laureano Araya, como director interino de Cultura, nombrando en su lugar al Dr. Miguel López Francés, cuya reciente designación de prosecretario de la Cámara de Diputados quedó sin efecto. Además, se encomendó al señor Sixto B, del Papa la jefatura de despacho de la secretaría de Gobierno; se nombró comisionado municipal de Patagones al Sr. Juan J. Requena, en substitución de D. Pedro Serrano, que renunció, y se aceptó la dimisión del comisionado escolar de General Pueyrredón, Sr. Tiburcio R. Bustinza.

Por otros decretos, diéronse por terminadas las funciones del juez de paz de Patagones y suplente de Pergamino, señores Toribio Goñi y Clemente Beroldo Parodi, a quienes se reemplaza con los señores Pedro Morales y Enrique S. Sierra, y se aceptó la renuncia del juez de paz titular de Pergamino, Dr. Luis María Zini, designándose en su lugar al Sr. Moisés V. Marino Aguirre.

Sociales

En San Ponciano fué bendecido el casamiento de la Srta. María Noemí González Ramos con el Dr. Julio Cueto Rúa.

—Se efectuó el matrimonio de la señorita Laurentina M. Maidana con el Sr. Aurelio O. Lescano.

—Ha sido formalizado el compromiso de la Srta. María Elena J. Fondevila Sancet con el Sr. Carlos Alberto Sancholuz.

—En una de las confiterías locales se efectuará hoy a las 19 el "cocktail" de beneficencia organizado por la comisión de señoritas del Patronato de Leprosos, filial La Plata.

—Profundo sentimiento de pesar ha provocado el fallecimiento de D. Francisco del Bueno, antiguo y estimado vecino, que ocupaba un cargo de responsabilidad en la administración de la provincia, a la que pertenecía desde hace muchos años.

—Ha sido muy lamentado el fallecimiento de Da. Sofía López de Miguel.

Consulte usted a la gente de PAUL acerca de su jardín

INSTITUTO CIENTIFICO INDUSTRIAL Y COMERCIAL
PAUL Hnos. S. A.
Maipú 25 - Buenos Aires - 34-8491

BUENOS AIRES

HA SIDO HABILITADO EL NUEVO EDIFICIO PARA LA COMISARÍA DE S. VICENTE

SAN VICENTE, 4.—Después de diez años de paralización, ha sido terminado y entregado a la autoridad policíal el local destinado para la comisaría local.

Trátase de un edificio moderno, compuesto de dos pisos, con amplias oficinas y diversas comodidades, tanto para el personal de oficiales y tropa, como para los contraventores, encausados, etc. Se invirtió en la obra la cantidad de 96.000 pesos.

Con motivo de haberse hecho entrega de la nueva comisaría, se está formando una comisión de vecinos, que tendrá a su cargo la colecta de fondos que serán destinados a la adquisición de una camioneta ambulancia, tan necesaria en esta localidad.

—Ha sido designado jefe del Registro Civil el escribano D. Francisco Segovia.

SEIS DE SEPTIEMBRE

Se realizará el domingo una gran jornada eucarística

SEIS DE SEPTIEMBRE, 4.—El domingo, en celebración de la carta pastoral colectiva del Episcopado Argentino, del 25 de enero, en la que se previene a los fieles del peligro que corre su fe "por la difusión de doctrinas de falsas sectas que abundan en nuestro suelo", se realizará en esta ciudad una jornada eucarística por la unidad de la Iglesia, organizada por el Comité Ejecutivo de Jornadas Eucarísticas por la Unidad de la Iglesia.

La antigua ciudad de Morón ha sido elegida simbólicamente, por cuanto fué cuna de avanzada en la defensa contra el indio, y hoy lo será por la defensa de la fe. Concurrirán delegaciones de la Capital Federal e interior del país, y será el 9 el día de oración y eucaristía, celebrándose a las 15 la hora santa, y a las 16 una solemne procesión eucarística, presidida por el arzobispo de La Plata, monseñor Juan Chimento, quien cerrará el programa de actos dirigiendo la palabra a la multitud.

SAN MIGUEL

Cursos de extensión cultural

SAN MIGUEL, 4.—En el Instituto de Segunda Enseñanza se cumplirá una serie de cursillos de extensión cultural que estarán a cargo de profesores del establecimiento. Patrocina estos cursos la Agrupación Cultural Angel D'Elía.

Se tratarán temas de divulgación, de interés general, particularmente destinados a la formación intelectual de maestros y estudiantes, y se efectuarán los miércoles y viernes a las 18.30, en el aula principal del Instituto, Sarmiento 1244.

El profesor Manuel J. Martínez disertó sobre el átomo y energía atómica, y las próximas clases se ajustarán a este programa: el 5 y el 7 del actual, D. Elicio F. Pérez, "Un esquema de historia argentina: despotismo y liberalismo"; el 12 y el 14, D. Javier Fernández, "Panorama de la cultura argentina en las letras"; el 26 y el 28 del actual, Srta. María Laura Romera, "La postguerra y la industria nacional"; el 3 y el 5 de octubre, D. Jorge M. De Carli, "Formas de vida: los ciclos biológicos de la naturaleza"; el 10, D. José M. Spencer, "Evolución de la pintura argentina"; el 17 y el 19, don D. Cataldo Burcheri, "Reflexiones sobre la historia del mundo"; el 24, señorita Elba Nora Avato, "Molière siempre actual"; el 26, Srta. María Mercedes Griffin, "Pergolese, su época, su obra", y el 31, D. Hugo W. Cowes, "Ubicación de Lugones en la poesía argentina".

NECOCHEA

Fué celebrada la victoria aliada

NECOCHEA, 4.—Se realizó un gran mitin, para celebrar la victoria de las Naciones Unidas y el advenimiento de la paz. Hicieron uso de la palabra los señores Francisco Uzal, Antonio Gómez y Francisco de Carlo. La manifestación, que llevaba banderas de todas las Naciones Unidas, recorrió las principales avenidas con una banda de música, integrada por tres mil personas, que usaron los estribillos conocidos, coreados por los estudiantes secundarios. La población embanderó sus frentes y el comercio cerró, para adherirse y dar asueto a su personal. Fué un acto brillante.

QUILMES

En un accidente ferroviario falleció un menor

QUILMES, 4.—Hoy a las 19.15, en circunstancias en que el menor José M. Ardavín, argentino, de 15 años, domiciliado con sus padres en la calle Moreno 2918, de la Capital Federal, pretendió subir a un tren de pasajeros en la estación local, perdió pie y cayó bajo las ruedas.

El menor sufrió lesiones que determinaron su fallecimiento en el acto.

MONTE GRANDE

Comisión administradora del hospital municipal

MONTE GRANDE, 4.— Fué puesta en posición de sus funciones la comisión administradora del hospital San José, integrada por los Sres. Alfonso Amat, Emilio Bardi, Oscar Risso y Aníbal Cichero Pitré.

En Dudignac se instalará una sucursal bancaria

VALDEZ, 4. — Regresó a la Capital Federal el inspector de sucursales del Banco de la Provincia don Abel Sampedro, quien recorrió la zona con el fin de estudiar la posibilidad de crear una filial de dicha institución de crédito en la localidad de Dudignac.

El vecindario, oportunamente, había enviado una petición al directorio del Banco de la Provincia, en la que destacaba los beneficios que reportaría a los productores y al comercio en general la materialización de esos propósitos. La sucursal atendería a una zona de más de 150.000 hectáreas, comprendidas en ellas las zonas de Dudignac y Morea, con una gran subdivisión en quintas, chacras y pequeñas extensiones dedicadas a la cría de haciendas y granja.

—Las lluvias habidas recientemente han beneficiado notablemente las sementeras de cosecha fina y los campos de pastoreo.

Pídese la designación de personal para escuelas de San Agustín

BALCARCE, 4. — Vecinos de San Agustín han elevado una nota al director de Escuelas, en la cual solicitan la designación de personal docente para los establecimientos escolares de esa población. Dicha anomalía afecta también a esta localidad y produce inconvenientes en la enseñanza.

Renunció el comisionado municipal de Pehuajó

PEHUAJO, 4.—Presentó su renuncia D. Juan Suárez Segurola, quien desempeñaba el cargo de comisionado municipal, desde marzo último.

Ante el nombrado presentaron sus renuncias los delegados municipales de Henderson, Paso y Francisco Madero, señores Saúl Arrese, Pedro Razquín y Ramón Jorge, el inspector general D. Carlos Taglialferri y el veterinario municipal Dr. Isidoro Corrazin.

Fué celebrada la paz en Ayacucho

AYACUCHO, 4.—Con gran afluencia de público se realizó en ésta el homenaje a la paz, organizado por una comisión de caracterizados vecinos, por iniciativa del Rotary Club, la Sociedad Rural y el Club Social, con la adhesión de la Municipalidad y de todas las instituciones locales. En primer término se efectuó un Tedéum de acción de gracias por la terminación de la contienda; luego se organizó una manifestación que recorrió las principales calles de la ciudad, encabezada por la banda de música del Asilo Ortiz Basualdo, de Las Armas. En la tribuna levantada frente a la plaza San Martín, luego de ejecutarse el Himno Nacional, que fué coreado por la concurrencia, hizo uso de la palabra el presidente de la comisión organizadora, Dr. José A. Barbieri; hablaron después, por la comisión de homenaje, Da. Victoria P. de Iriarte, por las madres; la Srta. María Elena Mutti Watd, por el magisterio; el párroco, R. P. Leandro del Campo, y el secretario de la comisión, D. José Luis Italiano.

BUENOS AIRES

LA INFORMACIÓN SOBRE SUSPENSIÓN DE UNA OBRA PREOCUPA EN CHIVILCOY

CHIVILCOY, 4. — La noticia sobre la "paralización y casi segura suspensión" de los trabajos de pavimentación del camino entre Chivilcoy y Larrea ha causado diversos comentarios en la ciudad y campaña, pues de producirse lo anunciado seguirán registrándose los graves perjuicios, ocasionados por el mal estado de ese tramo, en tiempos lluviosos. Con motivo de la referida noticia, se recuerda que la ruta nacional Nº 5 comenzó a construirse hace 11 años, y que aun no ha podido unirse al camino de acceso a nuestra ciudad por la avenida Mitre, en Chivilcoy Sur, ya que queda sin concluir un pedazo de camino de tierra de ocho kilómetros, que constituye un obstáculo difícil de salvar, apenas se producen algunos ligeros chaparrones. En ese momento se paraliza el transporte colectivo de pasajeros, que hace el recorrido hasta Luján, para empalmar con esa capital, y el tráfico de productos de la tierra debe hacerse por ferrocarril, a un costo elevado, que no compensa el gasto de su recolección. Velando por el interés del partido y de sus numerosos asociados, el Centro Comercial e Industrial de Chivilcoy, prestigiosa entidad que agrupa en su seno a comerciantes, industriales, agricultores y otras actividades, se ha presentado a las autoridades de la Municipalidad, haciendo entrega de una nota extensamente fundamentada, para que ella sea elevada ante las altas autoridades de la Nación o de la provincia, en un esfuerzo por encontrar solución al problema planteado.

Pídese en Cascada la derogación de una medida

CASCADA, 4.—La clausura de la oficina del Registro Civil local, producida en mayo del año pasado, ocasiona graves trastornos al vecindario, que pide la derogación de aquella medida.

—Ha llovido 35 milímetros, que reportarán incalculables beneficios.

En Suipacha se hará un concurso de vacas lecheras

SUIPACHA 4. — La Asociación de Propietarios de Tambos de esta localidad se ha dirigido al Ferrocarril del Oeste, solicitándole haga correr un tren lechero desde la estación Román Báez hasta Once, para poder transportar en forma rápida y eficiente, hasta la capital, la abundante producción de leche diaria de los tambos de esa zona.

Esta misma asociación organiza un concurso de vacas lecheras y ordeñadores, que se efectuará en el próximo mes de octubre, bajo la fiscalización de la Dirección de Ganadería de la Provincia.

—Con el fin de celebrar el triunfo de las armas aliadas y la terminación de la guerra, una comisión de vecinos ha preparado un programa de festejos populares, a celebrarse el domingo próximo.

En Baradero un hombre mató a una joven y se suicidó

BARADERO, 4.—Ocurrió un grave hecho de sangre en ésta, que causó consternación en el vecindario. Rubén Lavanchy, argentino, de 29 años, atacó en la calle Anchorena, a la altura del 1000, a la joven Matilde Verónica Liaudat, de la misma nacionalidad, de 23 años. Le descerrajó tres tiros, que causaron la muerte de Matilde en el acto, y luego se disparó un balazo en la cabeza, que le ocasionó su inmediato deceso.

Fallecimiento

RAWSON, 4.—Ha sido muy lamentado el fallecimiento de D. Bonifacio Del Campo, caracterizado vecino de esta localidad.

—En memoria de Da. Catalina C. de Maggines fué oficiado un solemne funeral en la parroquia de la Inmaculada Concepción.

SALTA

PASA UNA ENTIDAD DE BENEFICENCIA POR UNA SITUACIÓN ANGUSTIOSA

SALTA, 4.—El Patronato de la Infancia ha insistido en sus gestiones ante las autoridades de la intervención federal para resolver la afligente situación por que atraviesa esa institución como consecuencia de la demora en el pago de las subvenciones destinadas al sostenimiento del Hogar Infantil diurno y la Gota de Leche. Para el primero de los citados, en el artículo 7o. del presupuesto general de gastos de la administración existe una asignación especial de 30.000 pesos, de la que sólo se liquidaron hasta ahora 10.000 pesos. En el anexo E, para el servicio de la Gota de Leche figura una partida de 3600 pesos, de la que aun no se ha liquidado la más mínima parte.

Cabe señalar que la referida institución, por disposición estatutaria, está obligada a prestar también los servicios de dormitorio para los niños cuyas madres son objeto de procedimientos policiales, como ocurrió recientemente.

Por otra parte, el atraso en el pago de la subvención proveniente de la Dirección General de Asistencia Social, de la Secretaría de Trabajo y Previsión, que se anunció —asciende a 16.000 pesos anuales— contribuye a agravar la situación, expuesta con claridad y reiteración a las autoridades nacionales. De esta subvención no se giró todavía al Patronato lo que corresponde al primer semestre, por lo que, exprésase, de subsistir este estado de cosas por más tiempo, los servicios de atención a los menores, que han experimentado ya restricciones considerables, habrán de cesar totalmente, pues los proveedores exigen la normalización del pago de sus facturas.

MENDOZA

Pídese la supresión de la enseñanza religiosa

MENDOZA, 4.—La Federación Universitaria de Cuyo en un comunicado hizo saber que en sesión plenaria, el organismo resolvió solicitar a las autoridades de la Universidad la supresión de la enseñanza religiosa y expedirse en favor de la recuperación de la ley No. 1420.

Hoy dará una conferencia Ramón Pérez de Ayala

MENDOZA, 4.—Por vía aérea y procedente de esa capital llegó D. Ramón Pérez de Ayala, quien mañana pronunciará en esta capital una conferencia, auspiciada por el Instituto Cultural Anglo-Argentino. La disertación tendrá por tema "Introducción a la psicología a través de la lengua de la literatura".

Falleció D. Federico Vargas Videla

MENDOZA, 4.—Profundo pesar causó en el vasto círculo de sus relaciones el fallecimiento de D. Federico Vargas Videla, perteneciente a una antigua familia mendocina. El extinto actuó en la industria y en las funciones públicas; desempeñó altos cargos en la administración provincial, en los cuales se destacó por su cultura y capacidad.

Peregrinación de docentes a San Juan

MENDOZA, 4.—El 11 del actual se realizará una peregrinación de docentes a San Juan, organizada por la Asociación de Profesores Martín Zapata. En aquella ciudad rendirán homenaje a la memoria de Domingo F. Sarmiento, en cuya casa histórica se colocará una placa recordatoria, ofrecida por la citada entidad.

Homenaje póstumo a un docente

MENDOZA, 4.—En el cementerio local fué rendido un homenaje en memoria del profesor José P. Dávila, que consistió en la colocación de una placa conmemorativa y una ofrenda floral. En el acto usó de la palabra el doctor Pedro Notti.

Fué inaugurada una sucursal bancaria

MENDOZA, 4.—Quedó inaugurada la sucursal local del Banco de Crédito Industrial Argentino. En representación del presidente de la entidad asistieron los vocales teniente coronel Alex Rolf y D. Miguel Miranda; asimismo en el acto inaugural hicieron acto de presencia el interventor federal, general Vargas Belmonte; altos funcionarios de la administración provincial y numerosas personas vinculadas a la industria, al comercio y a la banca local.

Fallecimiento

MENDOZA, 4.—En la ciudad de Godoy Cruz dejó de existir Da. Fidelina Correa Vda. de Godoy, dama extensamente vinculada, que perteneció a diversas instituciones religiosas, destacándose por su espíritu cristiano y sus impulsos generosos.

LA PAMPA

El gobernador del territorio visitó Eduardo Castex

EDUARDO CASTEX, 4.—Visitó esta localidad el gobernador del territorio, acompañado por el secretario de la Gobernación, Dr. Os Ortiz. El general Duval fué agasajado por un grupo de vecinos, a quienes informó que el objeto primordial de su visita era informarse sobre la marcha de los trabajos de construcción de la sala de primeros auxilios, a realizarse con el subsidio acordado por el Poder Ejecutivo de la Nación.

—De grandes beneficios para la zona ha sido la lluvia recientemente habida en ésta.

—En la reunión del Rotary Club, a la que concurrió una numerosa delegación de la entidad similar de Santa Rosa, y que contó con numerosos invitados, se rindió homenaje a la paz. Hablaron el presidente de la entidad, D. Raúl G. Villa, y el presidente de la institución de Santa Rosa, Dr. Alberto Leiva.

TUCUMÁN

SOBRE LA PRODUCCIÓN DE AZÚCAR DIÉRONSE A CONOCER DOS INFORMES

TUCUMAN, 4.—El Centro Azucarero Regional dió a conocer una información en la cual anuncia que desde la iniciación de la cosecha y hasta el 31 de agosto último los ingenios de la provincia molieron 3.052.225.330 kilogramos de caña, y se elaboraron 191.710.663 kilogramos de azúcar, con un promedio de rendimiento del 6,28 por ciento.

Esta producción representa una merma de 63.686.183 kilogramos de azúcar en relación con lo fabricado hasta igual fecha del año pasado.

Por su parte, la Cámara Gremial de Productores de Azúcar en una información anuncia que el azúcar fabricado hasta ahora, que asciende a 189.582.481 kilogramos, corresponde a 3.050.331.510 kilogramos de caña molida, con un rendimiento promedio de 6,22 por ciento. Añade que este resultado confirma los pronósticos de la entidad, hechos el mes último, acerca del desastre que significará para la economía general la zafra actual, pues en un mes de molienda normal se elaboraron sólo 75.718 toneladas de azúcar, lo que quiere decir que muy difícilmente se logrará superar la cifra de 250.000 toneladas en que la Cámara calculó la producción total. Dice finalmente que a pesar de las condiciones favorables del tiempo, el rendimiento bajó casi en un promedio del medio por ciento, pues el del mes anterior fué de 6,69 por ciento.

YA ESTAN EN VENTA

LOS TERMOMETROS

J. PILLISCHER de Londres

LOS TERMOMETROS PILLISCHER SOLO AUMENTARON SU PRECIO UN 20 % DESDE HACE 50 AÑOS

A nuestros amigos de la República Argentina les rogamos dediquen dos minutos, a estudiar las características cualidades de los materiales y habilísima mano de obra empleada en la fabricación de los termómetros J. PILLISCHER que siempre fueron ingleses.

PUBLI-ART - 2 P

3 generaciones de médicos y hogares argentinos, dispensaron ininterrumpidamente su confianza durante 62 años a los

termómetros clínicos Exactos

INALTERABLES PILLISCHER

fabricados con el mejor cristal Inglés del mundo, con mercurio purísimo y excepcional mano de obra. Por todo esto son... mejores.

REPRESENTANTES EXCLUSIVOS EN LA ARGENTINA Y URUGUAY

SOCIEDAD ARGENTINA DE IMPORTACION
Eugenio M. Etchegoin

483 CALLAO 499 - BUENOS AIRES — 25 DE MAYO 477 - MONTEVIDEO

NO ECONOMICE SOBRE LA SALUD DE LOS SUYOS... **PILLISCHER** ES EL UNICO TERMOMETRO LEGALMENTE A LA VEZ EXACTO E INALTERABLE

LA NACION

Fundado por Bartolomé Mitre el IV I MDCCCLXX — Director Luis Mitre — *LA NACION será una tribuna de doctrina (Núm. 1, Año 1)*

El consentimiento popular

Con motivo de la evocación del sexto aniversario del estallido de la guerra, se refirió el primer ministro británico a los arduos problemas que esperan en el proceso de la paz a las grandes potencias que vencieron al grupo de naciones totalitarias. Sin duda, en ese largo lustro la humanidad ha vivido en un sobresalto continuo, al borde de perder su libertad y su dignidad. Pero para que la victoria obtenida fuese realmente una certidumbre de que la civilización no se expondrá en adelante a nuevos peligros, es menester que las principales cuestiones de postguerra se resuelvan con el espíritu que animó en su lucha a los pueblos libres. Es justamente lo que enuncia en su discurso Mr. Clement Attlee. Para que el mundo se reconstruya sin violencia, como dice el eminente estadista, es menester que los países vencidos y ocupados rehagan su vida de acuerdo con la voluntad de sus habitantes, a fin de que en "todas partes se establezcan gobiernos que reposen sobre el consentimiento popular". Tal es el compromiso contraído por Gran Bretaña. "Luchamos por la democracia, afirma Mr. Attlee, y debemos asegurarnos de que existen las condiciones indispensables para ejercerla".

No hay comunidad, y más aun después de las experiencias terribles a que se sometieron o fueron obligadamente sometidas las nacionalidades caídas en el vértigo nazifascista, que no comprenda las ventajas de la organización democrática. Han visto demasiado cerca el horror, presenciaron con excesiva insistencia el espectáculo ignominioso que ofrecía el Estado idolátrico, con sus crímenes, con sus sistemas de vileza, con su deshonestidad fundamental, en grandes y en pequeños, para no darse cuenta de los beneficios de la sociedad en que prevalece el ciudadano autónomo, gobernada por autoridades que emanan de su propio designio y no por tenebrosas camarillas. Es de suponer, por lo tanto, que la solución del problema a que se refiere el jefe del gabinete británico resultará, aun en las naciones tradicionalmente más reacias a la vida representativa, asequible en la realidad, sin descontar las derivaciones enojosas, las complejidades delicadas, germen a su vez de posibles disidencias, y que, sin embargo, la cordura, el buen espíritu de los dirigentes de las Naciones Unidas, irá allanando de una manera metódica. Esa solución reside únicamente en la acomodación de los países al régimen de la democracia.

En los territorios ocupados hoy, como en las colectividades que todavía no penetraron lo que significa en verdad la terminación de la guerra, debe imponerse la práctica y la doctrina del consentimiento popular, del predominio de las aspiraciones del pueblo. Para eso ha sufrido el género humano; con ese fin afrontó la tierra entera el sacrificio increíble de vivir, de producir, de trabajar con la finalidad de colaborar en la contienda, en la esperanza de restablecer la libertad y de impedir que subsistan, sea cual fuere su escenario o el lugar de su funcionamiento, cráteres de carácter nazi, o sea núcleos nacionales no democráticos. Bastaría la subsistencia de vestigios del tipo de administración totalitaria para que se renueve el riesgo en que se encontraba el mundo antes de 1939, esto es, que se vuelva al período prebélico de inquietud, de germinación venenosa, de contagio atmosférico de las ideas de odio, de los sentimientos estériles y estúpidos de rivalidad. El mundo está en condiciones de vivir en la democracia, según lo asevera claramente Mr. Attlee. Ya no puede admitir otras formas ante la comprobación de su indiscutible eficacia, y menos aun podrían los que representan su cultura moral y su decoro aceptar que surjan gobiernos apartados de la opinión o fundados en teorías que ninguna opinión comparte allí donde se trata de dar a los pueblos que desencadenaron la tragedia o contribuyeron a agrandarla, como satélites de la Alemania nazi, la oportunidad de rehabilitarse y de demostrar, si fuera posible, hasta qué punto fueron culpables y hasta qué extremo se los puede considerar como víctimas. Debemos creer, en general, que en adelante no tolerará ningún pueblo que se lo gobierne sin su consentimiento.

Hacia un período más modesto

La necesidad de concordar los gastos de 1946 con las entradas, preocupa al intendente municipal con justa razón, porque debe defenderse, según nuestra opinión, de la tendencia generalizada de las oficinas a inflar su importancia cada vez que se trata de proyectar el presupuesto. Es un estado de ánimo conocido, y contra el cual han tenido que luchar todos los departamentos ejecutivos y, en el orden nacional, todos los ministros de Hacienda, aun los de los gobiernos más despilfarradores. Pero aquel afán de aumentar sus partidas que caracteriza a los jefes de todas las dependencias, no es siempre la causa del aumento de las erogaciones, sino más bien el efecto del ambiente de predigalidad en el cual nadie quiere pasar por menos avisado o hacer el papel de tonto.

En los últimos años ha habido un ambiente de crecimiento presupuestario que no es único de nuestro país, puesto que ha sido consecuencia de la guerra, de sus dificultades y sus exigencias, militares para los beligerantes, económicas para todo el mundo. Nos parecen fantásticas las cifras de los Estados Unidos, que en 1940 gastaban 8998 millones de dólares y en 1944 desembolsaron 93.744, pero también nos lo parecen los 1316 y los 2411 millones de pesos de los mismos años en la Argentina. Otro tanto sucede con la deuda nacional, que entre 1941 y 1945, en aquel país, pasa de 48.961 a 251.800 millones de dólares, y en la Argentina de 3845 a 8941 millones de pesos. Está de más recordar que parte importante de la diferencia norteamericana hay que adjudicarla a las operaciones bélicas, pues en este caso no tratamos de comparar las necesidades, sino solamente de presentar el cúmulo de cifras que revisten las finanzas públicas en el mundo durante los tiempos actuales, y sacar de ese solo hecho la conclusión de que se requiere un gran poder de contención para no desbarrancarse.

Aquí vamos a estar necesitados de esa virtud en modo esencial, porque no habrá, como en otras naciones, un hecho claro y preciso como motivo para la disminución de los gastos. En los Estados Unidos la terminación de la guerra trae automáticamente la disminución del presupuesto. Entre nosotros no contamos con un suceso análogo que afecte directamente los gastos, y por lo tanto resulta indispensable que los gobiernos se den cuenta de que ha terminado la economía de guerra y que debe volverse a la acción más modesta de los tiempos de paz. Habrá forzosamente la desmovilización de cierta ingerencia en las actividades que podía explicarse anteriormente. Por ejemplo, en estos días se ha dado la noticia de que en los Estados Unidos se han suprimido los certificados de necesidad. Un efecto inmediato será que no se requiera en la Argentina la correspondiente organización para otorgarlos. Así sucederá con muchas otras cosas, y, por último, como el aumento necesario lleva tras sí un arrastre de aumentos no justificados, la cesación de las necesidades bélicas debe lógicamente crear un impulso general hacia la moderación. Es lo que esperamos que suceda en todos los órdenes.

Estaciones de lucha contra la langosta

El informe que dimos a conocer sobre los trabajos realizados por el Departamento de Acridología del Instituto de Sanidad Vegetal, viene a recordar oportunamente la advertencia hecha en estas columnas hace un año y medio.

En esa oportunidad resumíamos lo investigado desde 1933 sobre el problema de la langosta, a cuya solución teórica se había llegado, gracias al conocimiento de la biología del insecto, facilitada por las comprobaciones experimentales de los laboratorios instalados en José C. Paz. Hicimos referencia a la identidad de las dos formas de langosta que antes se creían distintas, al punto de haber sido clasificadas como especies diferentes: las solitarias o sedentarias y las gregarias que forman las mangas invasoras.

La advertencia que hacíamos, desde el punto de vista práctico, era que, si bien las grandes nubes de langosta se van formando, laboriosamente, en nuestra tierra, por la cooperación de pequeños focos de sedentaria, que se juntan, obedeciendo a condiciones especiales, dando origen a las mangas migratorias, y, aunque todavía existen puntos obscuros que la investigación irá aclarando, la teoría se ha orientado en forma definida hacia la destrucción de los focos acridógenos para impedir las invasiones.

Esta receta ha sido cumplida de un modo tan imperfecto, durante los últimos dos años, que regiones como el oeste serrano de Córdoba y el norte de San Luis, donde la langosta nunca causaba daños, fueron este año azotadas ferozmente por la plaga.

Ateniéndonos a la esencia misma de la nueva política dictada por el conocimiento biológico del enemigo, que consiste en "combatir a la langosta cuando no hay langosta", puesto que no hay modo de luchar contra las mangas, pero es posible impedir que éstas se formen, destruyendo los focos acridógenos, comprobamos con decepción lo ocurrido con las invasiones, formadas por desoves no destruídos en los valles andinos.

Ha influído sin duda en el atraso en poner en práctica este plan de defensa agrícola, la reorganización sufrida hace dos años por el Ministerio de Agricultura, que separó los institutos de investigación de su parte ejecutiva. La falta de coordinación en los servicios y la dificultad de importar ciertos materiales necesarios han sido obstáculos que era urgente corregir.

Analizando esta situación, recomendábamos, en nuestra edición del 28 de mayo pasado, la instalación inmediata de arsenales permanentes con amplios depósitos de materiales en puntos estratégicos, contando con todos los elementos para una acción rápida y una coordinación efectiva entre las entidades que estudian y las que ejecutan la lucha contra la langosta.

Es satisfactorio comprobar la celeridad con que la nueva Dirección de Lucha contra las Plagas ha llevado a la práctica este proyecto, pues de acuerdo con nuestras informaciones, ya se cuenta con los cuarteles permanentes sugeridos que llevarán la denominación de Estaciones de Lucha.

Estos arsenales destinados a la destrucción de focos acridógenos en las provincias andinas y a proveer de elementos de lucha contra la saltona se están instalando con toda la maquinaria de combate y de transporte en Villa Dolores, Villa Mercedes, San Juan, Mendoza y San Rafael, ampliándose a la vez los depósitos que existían en Villa María y Río Cuarto.

Damos esta grata noticia en la seguridad de que los técnicos a cargo de las Estaciones de Lucha contarán con la simpatía y cooperación de los agricultores, para cumplir con su benéfica misión de defensa contra la langosta y demás plagas.

BELLAS ARTES

Demostración a D. Fidel De Lucía

Un grupo de artistas plásticos, escritores, periodistas y amigos agasajará al pintor mendocino D. Fidel De Lucía, con motivo de la muestra de sus obras que acaba de realizar en el salón Witcomb. La demostración consistirá en una comida que se realizará esta noche a las 21 en el restaurante de la Avenida de Mayo 646.

XXIV Salón de Rosario

El Círculo de Bellas Artes de Buenos Aires ha designado candidatos a jurados por los artistas concurrentes al XXIV Salón de Rosario a los señores Cleto Ciocchini, Héctor Rocha y Fernando Pascual Ayllón.

Emilio Pettoruti

En la Agrupación Impulso, Lamadrid 355, será inaugurada el sábado una exposición de 21 obras de Emilio Pettoruti. En el acto inaugural usará de la palabra el Sr. Alejandro Denis Krause.

CELEBRARÁ SU FIESTA ANUAL LA ASOCIACIÓN CRISTIANA FEMENINA

Habrá de tener su tradicional lucimiento la fiesta anual de la Asociación Cristiana, que se inaugurará mañana a las 16 en su sede, Tucumán 844. Comenzará el acto con ejecuciones de una banda de música formada por 75 señoritas pertenecientes a la Fábrica de Alpargatas, y a continuación se desarrollará un variado programa.

Se han instalado quioscos típicos de distintos países, entre los que se cuentan la Argentina, China, Yugoeslavia, Austria y Bélgica. Completarán la fiesta variados entretenimientos, atracciones para niños y bailes de salón. Los actos proseguirán el viernes y sábado próximos.

HOY DISERTARÁ EL Dr. AURELIO MIRÓ QUESADA

Hoy a las 18.15 tendrá efecto en el salón de actos de la Facultad de Filosofía y Letras la segunda conferencia del Dr. Aurelio Miró Quesada, que ha sido invitado por la Comisión Nacional de Cooperación Intelectual para dictar un curso sobre "Cuatro momentos de la literatura del Perú".

El tema de esta conferencia será "El momento virreinal", y en el curso de su disertación el Dr. Miró Quesada se referirá a Lima en los siglos XVII y XVIII, la riqueza y la religiosidad; la Universidad de San Marcos y la imprenta; la aparición de la literatura doctrinaria y la debilidad de la imaginación, así como los valores universales, lo cortesano y lo barroco. Igualmente perfilará algunos autores de la época, como Pedro de Peralta, Caviedes y Concolorcorvo.

La entrada será libre, como a todos estos actos de difusión cultural americana organizados por la Comisión Nacional de Cooperación Intelectual.

OFRECIMIENTO DE BECAS PARA LOS ESTADOS UNIDOS

En el comité argentino de Selección de Becarios para los Estados Unidos, con sede en el Instituto Cultural Argentino Norteamericano, calle Maipú 686, se hallan a disposición de los interesados los formularios necesarios para redactar las solicitudes de becas para jóvenes argentinos de ambos sexos, que deseen perfeccionar sus estudios en un "college" o universidad del país del Norte. Después de cuidadoso examen de las credenciales sometidas, el comité recomendará los solicitantes sobresalientes al Instituto de Educación Internacional de Nueva York, organismo al que se halla afiliado el comité.

Como se sabe, cada año el Instituto antes citado coopera con "colleges", universidades y grupos cívicos de los Estados Unidos, así como también con el gobierno de aquel país, en la concesión de un gran número de becas a estudiantes de las otras veinte repúblicas americanas. Estudiantes de todas partes de la Argentina son elegidas y estimuladas para solicitar esas oportunidades, y es así que el año pasado, quince jóvenes recibieron becas con el auspicio del Instituto.

Las solicitudes deberán presentarse, con los documentos requeridos, antes del 1o. de noviembre del año actual.

HUBO UN TEMBLOR DE TIERRA EN CATAMARCA

Catamarca, 4.—Sintióse a las 18.30 un temblor de tierra de regular intensidad. No se registró ningún daño material, reduciéndose todo a la consiguiente alarma.

En Frías

Frías (Santiago del Estero), 4.—A las 18.30, aproximadamente, sintióse un fuerte temblor de tierra que duró algunos segundos.

En Villa Alberdi

Tucumán, 4. — Esta tarde, a las 18.15 se sintió un leve movimiento sísmico en Villa Alberdi, departamento Río Chico, distante 105 kilómetros de esta ciudad.

No se recibieron informes de que el temblor haya tenido repercusión en zonas adyacentes. Sin embargo, un minuto después, la sacudida terrestre fué observada en la capital de Catamarca.

PERIODISMO Y LETRAS

Versos de Pedro Miguel Obligado

Tuvo efecto en el Salón Kraft un interesante acto con motivo de presentarse al público el nuevo libro de versos del poeta Pedro Miguel Obligado, ilustrado por Mariette Lydis, y titulado "Melancolía".

Un crecido público, en el cual se encontraban numerosas figuras de nuestros centros literarios y sociales, llenó desde temprano el recinto de la mencionada editorial.

Abrió el acto el Sr. Alberto Gerchunoff, quien, al referirse al autor de la obra, consideró el sentido y alcance de su poesía, cuyo elogio formulara, por lo demás, en frases inolvidables, Leopoldo Lugones.

El Sr. Obligado ocupó luego la tribuna para charlar sobre los temas inspiradores de sus versos, así como de la concepción de Mariette Lydis el interpretar admirablemente, a través de sus láminas, el espíritu de los mismos. Recitó después varias de las poesías contenidas en el volumen que acaba de publicarse, obteniendo reiterados y calurosos aplausos por parte de la concurrencia.

"La Otra Alemania"

El director de "La Otra Alemania", D. Augusto Siemsen, se ha dirigido al ministro del Interior solicitando que sea levantada la clausura, dicho periódico, dispuesta recientemente por el Gobierno. Expresa, en apoyo de su pedido, que se trata de una publicación que desde su fundación en 1937 ha estado en oposición al Eje y a la guerra provocada por el nazifascismo, habiendo defendido invariablemente los principios democráticos.

En honor de D. Luis Carlos A. Madriñán

El consejo directivo del Ateneo Popular de la Boca, la Comisión de Historia y Numismática de la Boca del Riachuelo y los colaboradores de la revista "Pórtico" ofrecerán hoy a las 21, en el Círculo de la Prensa, Rodríguez Peña 80, una demostración en honor del escritor colombiano, D. Luis Carlos A. Madriñán, rector de la Escuela Normal de Cali y autor de una biografía de Jorge Isaacs, en la que afirma que han existido en la vida real los personajes de la novela "María".

Fué pronunciada una conferencia sobre Mitre internacionalista

La Institución Mitre, con el propósito de difundir los múltiples aspectos de la personalidad y la obra del patricio, patriótica labor que viene cumpliendo de años atrás, encomendó al Dr. Ricardo Marcó del Pont estudiar la personalidad del prócer, su pensamiento en cuanto a la política exterior.

Ocuparon el sitial de honor el presidente de la Institución Mitre, doctor Gregorio Aráoz Alfaro; el vicepresidente, Dr. J. Honorio Silgueira; el Dr. José Luis Cantilo, y el embajador del Perú, Dr. José Jacinto Rada.

Ocuparon sitios reservados los consejeros de la Institución, Dr. Adolfo Bioy, Dr. Bernardo A. Houssay, doctor Juan Blaquier, Sres. Horacio Beccar Varela y Enrique Udaondo, almirante Daniel Rojas Torres, Dr. Octavio M. Pico Estrada, Dr. Juan Pablo Echagüe, Dr. Luis Juillerat, ingeniero, Ricardo Silveyra, Dr. Ricardo Levene, general Basilio Pertiné, Dr. Lucio Vicente López, Sr. Miguel Cané, señor Alberto Caprile, Dr. Adolfo Blaquier, Sr. Jorge Drago Mitre, Dr. Luis Elizalde, Dr. Manuel Sáenz Rozas, profesor Rosauro Pérez Aubone, Dr. Raimundo Rodán, Dr. Angel Centeno, Dr. Arturo Seeber, Dr. Adolfo F. Landívar, Sr. Adolfo Blaquier, Dr. José Marcó del Pont, Sr. Pastor F. Vadell, Sr. Alejandro Rayces, Sr. Francisco Alconado Aramburu y el Dr. Bernardo Bidabehere.

El Dr. Gregorio Aráoz Alfaro pronunció la siguientes palabras:;

"Mitre, su vida y su obra, son fuente fecunda de estudio y de meditación, que no ha de ser agotada en muchos años.

"La personalidad del prócer, cuya vastedad y recledumbre asombran; la universalidad de su pensamiento; el aspecto multiforme de la obra realizada durante una larga existencia para su propio perfeccionamiento y para el servicio y mejoramiento del país, dejan siempre algún aspecto por esclarecer, alguna faceta por iluminar.

"En esta tribuna, calificados y diversos especialistas han estudiado al estadista, al historiador, al parlamentario, al militar, al poeta, al traductor de Dante y Horacio, al periodista, al bibliófilo.

"Otro especialista, distinguido, el Dr. Ricardo Marcó del Pont, gran conocedor de asuntos internacionales, estudiará las ideas de Mitre, acerca de las relaciones exteriores, asunto de gran interés, que la meditado detenidamente.

"El Dr. Marcó del Pont, abogado ilustrado y profesor de la Facultad de Derecho de La Plata, es sobre todo un internacionalista. Secretario de legación, asesor del Ministerio de Relaciones Exteriores al lado de ministros eminentes, delegado a la VIII Conferencia Internacional Americana, al II Congreso de Derecho Internacional Privado, a la III Reunión de Consulta de Cancilleres; miembro del Instituto de Derecho Internacional, ha publicado un trabajo importante sobre la cuestión de límites entre la República Argentina y Bolivia.

"Es, pues, un verdadero perito en cuestiones internacionales y estoy seguro de que ha de mostrarnos en la conferencia de hoy aspectos interesantes y novedosos de la actuación del gran presidente que fué el general Mitre.

"En nombre de la Institución Mitre, agradezco vivamente su patriótica colaboración y lo pongo en posesión de la tribuna".

Acallados los largos aplausos con que fueron subrayadas las palabras del Dr. Aráoz Alfaro, el conferenciante comenzó su disertación con las siguientes palabras:;

"La vida de los pueblos presenta ondulaciones análogas a las que parecen reminiscencias producidas por el empuje de ideales y depresiones causadas por choques de intereses. En la historia de nuestro país se destacan momentos de elevado nivel, que serán siempre señalados como indicadores de la trayectoria seguida para la formación de la nacionalidad: 1810, 1816 y 1852".

Después de referirse a la emancipación y a la independencia, dijo:

"Los prolegómenos de la organización definitiva arrancan de 1852, con la caída de la tiranía, y esa organización se fué integrada por la conjunción de los esfuerzos desplegados por hombres que actuaron en todo el país con la mente puesta en esa finalidad. La reconstrucción nacional, comenzada al día siguiente de la batalla de Caseros, quedó sellada en la batalla de Pavón. Pero más que los hechos de armas fué el movimiento cívico que dió al país la fuerza necesaria para lanzar a la República en las vías del orden, de la paz y de los progresos morales y materiales. Ese movimiento cívil, impulsado por eminentes ciudadanos, fué servido con abnegación y patriotismo por los generales vencedores en aquellas batallas. Urquiza y Mitre tuvieron la gloria de ser las dos figuras que formaron época y que trazan rumbos.

"El gobierno de Mitre se abocó inmediatamente al conocimiento del grave asunto de poner término a la guerra que constituía la nota del señor ministro del Perú, en que solicitaba la adhesión del gobierno argentino al tratado continental subscripto en el año 1856 por representantes de los gobiernos de Perú, Chile y Ecuador.

"Ante el problema que requería la atención de su gobierno, Mitre debió volver la vista hacia atrás, investigar los hechos del pasado y deducir de ellos las causas y efectos de la organización a que se había llegado, buscando fijar la ruta hacia el futuro, dentro de lo que había sido el desarrollo histórico del país. La evolución de los pueblos no surge de creaciones artificiales impuestas por causas sobrenaturales, sino que es el resultado del propio desenvolvimiento, una emanación de la propia naturaleza, y por eso su vida es fecunda y sirve para la consecución de los fines sociales. Nadie más habilitado que Mitre, que estudió y expuso, junto con la historia argentina, la de la emancipación americana, para penetrar el cuadro en su conjunto y señalar el papel que correspondería a la República en el campo de las relaciones exteriores y especialmente con respecto a los demás Estados americanos.

En otra parte de su conferencia, el Dr. Marcó del Pont se refirió al tratado continental firmado por los gobiernos de Chile, Ecuador y Perú, y después de glosarlo, así como la nota presentada al gobierno argentino, se ocupó de la respuesta dada a la misma, de la reacción del ministro peruano, que trató de refutar los conceptos expuestos por la Argentina, examinando seguidamente la réplica del ministro Elizalde:

"Llevaba fecha 22 de noviembre y comienza diciendo que la nota contestada era de fecha 17, pero que había sido recibida muy tarde el día 20. Es puso así de manifiesto la premura en rebatir la nota recibida. En su primera parte la contestación puntualiza las razones que tuvo el gobierno argentino para no adherir al tratado continental, el que no había sido ratificado por las potencias signatarias, sin que pudiera servir como base de discusión, desde que el mismo gobierno que lo proponía había reservado el derecho de modificarlo con arreglo a sus leyes e intereses. Después pasa la contestación a referirse a las observaciones formuladas por el ministro peruano, y a ese respecto niega que el gobierno argentino esté animado de los sentimientos que se le atribuyen, lo que se debe únicamente a no haberse apreciado como corresponde los pensamientos emitidos en su nota anterior. El gobierno argentino, agrega la contestación, fiel a las tradiciones del pueblo que representa, sigue la política que siguieron los grandes hombres que fundaron con las instituciones democráticas en América, después de haber asegurado su independencia. Esa política implicaba acordar a todos los hombres del universo que vengan a residir en su territorio la plenitud de los derechos civiles y comerciales, sin distinción de raza y sin exigir reciprocidad; respetar el derecho de los individuos y de los pueblos; no comprometer ningún medio de defensa poniendo limitación a los medios de hostilidad que tienen los débiles contra los fuertes; salvar el principio de la ciudadanía natural; evitar el antagonismo con los gobiernos y con los pueblos de Europa y traer, por el contrario, todas las fuerzas y elementos que posee, para desenvolver nuestros medios de prosperidad y de poder; procurar consolidar la reconstrucción de las nacionalidades de América que imprudentemente se han dividido y subdividido; no ponerles en oposición a ningún gobierno, sólo porque no aceptan nuestra forma de gobierno; buscar la armonía con los Estados Unidos, lejos de excluirlos y ponerse a distancia con ellos; resistir toda agresión a cualquiera de los Estados americanos, para conquistarlos y mudar la forma de gobierno republicano; abandonar la idea de un congreso americano, imposible e inútil, y celebrar tratados de paz y alianza para la defensa o seguridad común. Prosigue la contestación afirmando que un gobierno que profesa las doctrinas expuestas no puede tener las ideas que se han atribuído al gobierno argentino, y, previendo a ocuparse del tratado continental, recuerda que en él se excluyó a los Estados Unidos y a los sostenedores de la política americana de Monroe, y tuvo también por objeto oponer una liga sudamericana a la influencia invasora de la América del Norte, razón por la cual el gobierno de Colombia no lo aceptó. La Unión Americana, se agrega más adelante, con los propósitos y en la forma que se pretende crearla, es imposible e inconveniente; la unión de los pueblos de América tiene que ser obra de la acción de su legislación y de los tratados parciales fundados en sus intereses reales; su garantía contra las agresiones de los Estados poderosos está en esos mismos Estados, que tienen intereses opuestos entre sí o análogos a los nuestros, y en las mismas repúblicas americanas, que deben hacer alianzas para robustecerlas. Esto no obsta, se añade a continuación, que el gobierno argentino reconozca, como lo ha reconocido antes y de ahora a propósito de la cuestión de México, que la América tiene intereses comunes que le son propios, y que la comunidad de origen y de esfuerzos para alcanzar su independencia, así como la identidad de su forma de gobierno, a la vez que la armonía de sus tendencias políticas, impone a las naciones independientes que la componen, ciertos deberes de conveniencia o puramente morales que pueden y deben ser la base de una pacificación política americana, y, en caso necesario, ser un medio eficaz para cooperar, hasta cierto punto y de una manera más o menos directa, a los esfuerzos que cada nacionalidad haga para conjurar los peligros extraños que puedan amenazarla en lo presente o en lo futuro. De acuerdo con ello, el gobierno argentino ha dicho que, en aceptar la existencia del peligro de un ataque a toda la América independiente, podría ser que un Estado fuese amenazado, y, para este caso, estaba dispuesto a tomar de acuerdo con los demás gobiernos, medidas eficaces para la defensa común, lo que repite nuevamente, sosteniendo que esa defensa no se conseguirá con tratados conocidos en el mundo, ni con alianzas internacionales, que sólo puede ser útiles a ligas de gobierno y no a alianzas de pueblos.

"Llegada la contestación a manos del ministro peruano, este pidió que se le designara día y hora para una conferencia, la que tuvo efecto, quedando con ella cerrado el debate. Pocos días después el ministro del Perú anunció que se retiraba a Río de Janeiro, de acuerdo con instrucciones de su gobierno.

"Han pasado ochenta años desde que el gobierno argentino emitió los conceptos referidos, y éstos mantienen el vigor con que durante el tiempo transcurrido han servido para marcar rumbos a la política internacional. Las notas del ministro Elizalde, que exponían el pensamiento del presidente Mitre, han sido citadas muchas veces y párrafos de esas notas aparecen transcriptos con frecuencia. ¿Ello ha impuesto la necesidad de hacer un análisis con alguna mayor extensión, para presentar los diversos aspectos bajo los cuales se encararon entonces las relaciones con las naciones americanas y los principios que fueron establecidos como esenciales para el desenvolvimiento de sus pueblos".

El conferenciante, después de comentar diversos aspectos de la política internacional argentina, dijo:

"El cambio de notas con el ministro del Perú exteriorizó en forma bien precisa el pensamiento con que el gobierno de Mitre encaró la política internacional americana. La acción desarrollada en aquel momento adquirió con el tiempo una perspectiva que ha permitido comprender su trascendencia. Las naciones americanas han tendido a mantener la plenitud de su soberanía, sin que ello obstara a que continuara arraigándose el espíritu de solidaridad, que se ha desenvuelto con nuevas formas, a medida que aumentaba el nivel de cultura y la capacidad económica. Al mismo tiempo se fortaleció el sentimiento de la nacionalidad, que debía quedar satisfecho con la formación de un Estado, sino que se extendía a impulsar el desarrollo de los pueblos por medio de sus instituciones y de una sana política, como el de toda obra humana, ha podido ser apreciado por sus frutos".

El Dr. Marcó del Pont manifestó más adelante:

"El gobierno de Mitre atribuyó a la política exterior una importancia tan grande como la que tenía la organización interna. Si la República asentó entonces las sólidas bases que consolidaron la Nación, quedaron también fijados los rumbos en el orden internacional. La obra de Mitre, en cuanto a la política exterior, puede señalarse como una de las tareas de la organización definitiva de la República y de la realización de los objetivos de la Constitución Nacional.

"Existe una relación estrecha entre la política exterior de un Estado y el régimen interno del mismo. En rigor, la política exterior es la reflexión del régimen interno; como que son emanaciones de un mismo pensamiento. Los gobiernos legítimos que se apoyan en principios jurídicos se subordinan a éstos, dentro y fuera del país. Cuando los gobiernos surgen de movimientos de fuerza, quienes detentan el poder tratan de conservarlo, y todo, aun la acción externa, queda sujeto a esa preocupación. El gobernante que obra bajo el amparo de las instituciones que le dan autoridad invoca a las mismas para la defensa de los derechos del Estado. Cuando la autoridad no surge de un orden constitucional, el gobernante no puede proclamar en el extranjero los derechos de su pueblo, desde que carece de mandato popular. Es mediante la creación de un orden político que los Estados realizan sus fines, y ese orden se manifiesta en lo interno y en lo externo. El problema del orden político en el interior de un país se resuelve por la aplicación de un conjunto de normas tendientes a evitar que la fuerza, de que ningún gobierno puede prescindir, sea utilizada para violarlo. En la vida externa, no hay fuerza superior capaz de imponer el derecho, pero la observación de las normas que son comunes a todos los Estados constituye la base de sus relaciones. El sometimiento a las normas establecidas para lo interno y lo externo de cada país es lo que asegura y garantiza el poder de los gobernantes".

El orador manifestó después:

"El gobierno constituído en el año 1862 abrió para la República una era de normalidad interna, y simultáneamente se inició una época de actuación relevante en el orden internacional. Los principios de derecho público establecidos en la Constitución sirvieron de base para afianzar relaciones de paz y de comercio con potencias extranjeras. Comenzó un período brillante para nuestra historia diplomática, que registra páginas honrosas en defensa del derecho y de la justicia. El año 1876 el doctor Bernardo de Irigoyen sentó la doctrina de que las empresas deben ser existencia a la ley del país que las autoriza, por lo que no pueden reclamar el amparo diplomático, y opuso esa doctrina a una reclamación del gobierno de la Gran Bretaña presentada para proteger a una sucursal del Banco Inglés. El año 1890, en Washington, el Dr. Roque Sáenz Peña, afirmando que establecimos en posesión de nuestros derechos políticos, rechazaba las vallas con que pretendía trabarse el libre comercio de los pueblos de América. El doctor Luis María Drago, en 1902, formuló su doctrina respecto al cobro coercitivo de las deudas públicas, sosteniendo que no podrían dar lugar a intervención armada ni menos a la ocupación material del suelo americano por una potencia europea. Esas páginas honrosas de nuestra vida internacional tienen origen en la política exterior de Mitre y en la consolidación de la situación interna, que permitió a los representantes argentinos alzar su voz interpretando el sentir del pueblo en cuyo nombre hablaban. Si no hubiera sido así les habría faltado el aliento que reclaman empresas de esa magnitud, para las cuales es necesario estar respaldado por las instituciones que son el órgano de expresión de los pueblos. Aquella política habilitó a la Argentina en otros momentos para sostener el imperio de la justicia, como anhelo supremo de toda organización social, y la aplicación de los métodos pacíficos como medio de asegurar la armonía con los demás pueblos. Ello ha dado a nuestro país una fisonomía que constituye un patrimonio de gran valor".

El Dr. Marcó del Pont, que fué calurosamente aplaudido por la numerosa y selecta concurrencia, dijo finalmente:

"Están surgiendo en el mundo graves problemas que conducirán a un nuevo ordenamiento internacional. Para que la República Argentina mantenga con dignidad la posición que nos dió jerarquía en el concierto de naciones y gravitación en la comunidad americana, habrá de buscar inspiración en los actos de los hombres que el darnos nacionalidad, se preocuparon de cimentarla en instituciones que iniciaran el bienestar del pueblo y lo libraran de la arbitrariedad que lleva al despotismo. En esas instituciones la República encontrará el medio de que su pueblo pueda organizar el gobierno de todos y para todos, prosiguiendo la obra de paz y de concordia de que depende la felicidad de sus habitantes. En esa forma la República será el asiento legítimo del régimen interno; como que son emanaciones de un mismo pensamiento. Los gobiernos legítimos que se apoyan en principios jurídicos se subordinan a éstos, dentro y fuera del país. Cuando los gobiernos surgen de movimientos de fuerza, quienes detentan el poder tratan de conservarlo, y todo, aun la acción externa, queda sujeto a esa preocupación. El gobernante que obra bajo el amparo de las instituciones que le dan autoridad invoca a las mismas para la defensa de los derechos del Estado. Cuando la autoridad no surge de un orden constitucional, el gobernante no puede proclamar en el extranjero los derechos de su pueblo, desde que carece de mandato popular. Es mediante la creación de un orden político que los Estados realizan sus fines, y ese orden se manifiesta en lo interno y en lo externo. El problema del orden político en el interior de un país se resuelve por la aplicación de un conjunto de normas tendientes a evitar que la fuerza, de que ningún gobierno puede prescindir, sea utilizada para violarlo. En la vida externa, no hay fuerza superior capaz de imponer el derecho, pero la observación de las normas que son comunes a todos los Estados constituye la base de sus relaciones. El sometimiento a las normas establecidas para lo interno y lo externo de cada país es lo que asegura y garantiza el poder de los gobernantes".

El orador manifestó después:

"El gobierno constituído en el año 1862 abrió para la República una era de normalidad interna, y simultáneamente se inició una época de actuación relevante en el orden internacional. Los principios de derecho público establecidos en la Constitución sirvieron de base para afianzar relaciones de paz y de comercio con potencias extranjeras. Comenzó un período brillante para nuestra historia diplomática, que registra páginas honrosas en defensa del derecho y de la justicia. El año 1876 el doctor Bernardo de Irigoyen sentó la doctrina de que las empresas deben ser existencia a la ley del país que las autoriza, por lo que no pueden reclamar el amparo diplomático, y opuso esa doctrina a una reclamación del gobierno de la Gran Bretaña presentada para proteger a una sucursal del Banco Inglés. El año 1890, en Washington, el Dr. Roque Sáenz Peña, afirmando que establecimos en posesión de nuestros derechos políticos, rechazaba las vallas con que pretendía trabarse el libre comercio de los pueblos de América. El doctor Luis María Drago, en 1902, formuló su doctrina respecto al cobro coercitivo de las deudas públicas, sosteniendo que no podrían dar lugar a intervención armada ni menos a la ocupación material del suelo americano por una potencia europea. Esas páginas honrosas de nuestra vida internacional tienen origen en la política exterior de Mitre y en la consolidación de la situación interna, que permitió a los representantes argentinos alzar su voz interpretando el sentir del pueblo en cuyo nombre hablaban. Si no hubiera sido así les habría faltado el aliento que reclaman empresas de esa magnitud, para las cuales es necesario estar respaldado por las instituciones que son el órgano de expresión de los pueblos. Aquella política habilitó a la Argentina en otros momentos para sostener el imperio de la justicia, como anhelo supremo de toda organización social, y la aplicación de los métodos pacíficos como medio de asegurar la armonía con los demás pueblos. Ello ha dado a nuestro país una fisonomía que constituye un patrimonio de gran valor".

El Dr. Marcó del Pont, que fué calurosamente aplaudido por la numerosa y selecta concurrencia, dijo finalmente:

"Están surgiendo en el mundo graves problemas que conducirán a un nuevo ordenamiento internacional. Para que la República Argentina mantenga con dignidad la posición que nos dió jerarquía en el concierto de naciones y gravitación en la comunidad americana, habrá de buscar inspiración en los actos de los hombres que el darnos nacionalidad, se preocuparon de cimentarla en instituciones que iniciaran el bienestar del pueblo y lo libraran de la arbitrariedad que lleva al despotismo. En esas instituciones la República encontrará el medio de que su pueblo pueda organizar el gobierno de todos y para todos, prosiguiendo la obra de paz y de concordia de que depende la felicidad de sus habitantes. En esa forma la República será el asiento legítimo del régimen interno; como que son emanaciones de un mismo pensamiento. Los gobiernos legítimos que se apoyan en principios jurídicos se subordinan a éstos, dentro y fuera del país. Cuando los gobiernos surgen de movimientos de fuerza, quienes detentan el poder tratan de conservarlo, y todo, aun la acción externa, queda sujeto a esa preocupación. El gobernante que obra bajo el amparo de las instituciones que le dan autoridad invoca a las mismas para la defensa de los derechos del Estado. Cuando la autoridad no surge de un orden constitucional, el gobernante no puede proclamar en el extranjero los derechos de su pueblo, desde que carece de mandato popular. Es mediante la creación de un orden político que los Estados realizan sus fines, y ese orden se manifiesta en lo interno y en lo externo. El problema del orden político en el interior de un país se resuelve por la aplicación de un conjunto de normas tendientes a evitar que la fuerza, de que ningún gobierno puede prescindir, sea utilizada para violarlo. En la vida externa, no hay fuerza superior capaz de imponer el derecho, pero la observación de las normas que son comunes a todos los Estados constituye la base de sus relaciones. El sometimiento a las normas establecidas para lo interno y lo externo de cada país es lo que asegura y garantiza el poder de los gobernantes".

El orador manifestó después:

"El gobierno constituído en el año 1862 abrió para

CUMPLIERON CINCO AÑOS LAS LÍNEAS AÉREAS OFICIALES

Ayer se cumplía, según tuvimos oportunidad de recordarlo, el quinto aniversario del comienzo de las actividades de las Líneas Aéreas del Estado. La fecha, tan significativa para la historia de la aeronavegación oficial de transporte, fué celebrada con diversos actos que se realizaron durante el transcurso del día y que contaron con la adhesión, no solamente de las autoridades aeronáuticas, sino también con la de representantes del ejército y de entidades privadas de esa rama del transporte.

Comenzaron las ceremonias de recordación con una misa de campaña que, a las 9.30, ofició el capellán Julio A. Gatica, en el altar que al efecto se levantó en el cobertizo de la Agrupación Transporte, en la base de El Palomar. Finalizado el oficio religioso, y tras un intervalo provocado por la noticia y el comentario posterior referentes al luctuoso accidente ocurrido en Córdoba y en el que perdió la vida el alférez Bertollo, hecho del cual informamos en lugar aparte, el capellán Gatica procedió a impartir la bendición y bautismo a un avión Junkers, que se incorpora al patrimonio de las Líneas Aéreas del Estado bajo la advocación del general San Martín.

Seguidamente, los concurrentes se trasladaron a las nuevas instalaciones del aeropuerto construído dentro de la misma base, estación aérea con comodidades para pasajeros y personal y en cuya construcción han sido previstas las exigencias del aumento progresivo de los servicios que atiende dicho organismo. La inauguración de este edificio mereció del jefe de la Agrupación Transporte, capitán Ramón A. Abrahin, algunas palabras alusivas, finalizadas las cuales los presentes fueron obsequiados con un refrigerio.

Una disertación radiotelefónica

Ante el micrófono de LR1 y en nombre del secretario de Aeronáutica, cuya palabra fué la anunciada, el comandante Carlos García Cuerva pronunció una alocución para destacar el significado y la importancia que para la aeronavegación del país reviste este aniversario de las Líneas Aéreas del Estado. Comenzó el disertante expresando que al entrar ese organismo en el sexto año de su existencia, puede afirmarse que los objetivos fijados por el superior gobierno al crearlo han sido plenamente alcanzados. Los fundamentos del decreto respectivo, señalando el derrotero a seguir, han sido cumplidos —expresó el disertante—, y sobre ello dijo:

"Fomentar la aeronavegación; poner en contacto a poblaciones aisladas hasta entonces con la realidad argentina; abrir nuevas rutas; precisamente allí donde eran más difíciles, por razones naturales y también no menos premiosas. Pero éstos no eran todos los objetivos previamente determinados, y luego de robustecer la voluntad de los pilotos hasta sobreponerse a la furia de los elementos, se consiguió otra victoria que no puede resumirse en los fríos guarismos de una estadística, ni tampoco trasciende de la rutina del vuelo diario. Esta victoria, amasada con el esfuerzo de muchos servidores anónimos, diseminados a lo largo de la ruta que lleva hasta las estribaciones de la cordillera austral, está señalada por un hecho que revela lo fructífero de la siembra realizada. En el país comienza a surgir una conciencia aeronáutica que, convenientemente estimulada y orientada, ha de retribuir con creces los esfuerzos y sacrificios de quienes fueron los precursores de la aviación nacional. Estos objetivos en nada han cambiado. Son los mismos que presiden, no sólo la actividad de las Líneas Aéreas del Estado, sino también la de toda la vida aeronáutica nacional, elevada al rango que por su importancia presente y la trascendencia de su futuro, le corresponde con toda justicia".

Más adelante dijo:

"El acontecimiento que hoy celebran las Líneas Aéreas del Estado ha de ser motivo de satisfacción para toda la Nación. Es también la primera etapa en una evolución constante de nuestro país, evolución que hoy aparece fuertemente orientada hacia la aeronavegación. La Argentina es un inmenso campo de aterrizaje; pocos países hay en el mundo que disfruten de tal privilegio de la naturaleza, y por sí solo su dilatado territorio invita a cruzarlo de un extremo a otro, no en alas de la ilusión, sino transportados por las modernas aeronaves. La distancia, factor que siempre ha sido adverso a los propósitos del progreso en el territorio patrio, ya ha dejado de serlo. El milagro lo ha realizado el avión, pero por sí solo éste no puede cumplir su misión de acercamiento si no cuenta con otros medios y elementos que le son imprescindibles. Aeropuertos, aeródromos, servicios de radiocomunicación y de meteorología modernos y eficaces son los auxiliares que requiere todo servicio de aeronavegación para llenar las exigencias de un tráfico regular y seguro.

"El transporte aéreo es el medio rápido, eficaz y seguro con que cuenta el hombre para superar las distancias y vencer el tiempo. Esto debe grabarse en la mente de todos los compatriotas como un axioma. Los hechos son confirmatorios con su muda elocuencia. Resta ahora decir que en el ánimo de todos los argentinos debe alentar la convicción de que el futuro de las comunicaciones, tanto nacionales como internacionales, pertenece a la aviación. Que ninguna ciudad podrá concentuarse importante si no cuenta con un aeródromo; que así como en la época del ferrocarril la población alejada de los rieles no progresó con el mismo ritmo de las otras más favorecidas, tampoco en el mañana inmediato puede esperar beneficios, ni menos evolucionar, si no cuenta con un aeródromo acorde con la importancia de ella misma".

El comandante García Cuerva terminó su alocución manifestando que las Líneas Aéreas del Estado, en sus cinco años de vida, han satisfecho esos requisitos indispensables, que se resumen —dijo— en esta sola mención, "que debe llenar de orgullo a todos los argentinos: "Servicio regular "y seguro cien por ciento sobre la "ruta, quizá una de las más difíciles "del mundo".

La recepción de la tarde

En las oficinas de atención al público que las Líneas Aéreas del Estado tienen instaladas en Corrientes 480, la entidad cuyo aniversario se celebraba ofreció un vino de honor en obsequio de los jefes y oficiales de la aeronáutica, de representantes de otras empresas de aviación y de los periodistas. La reunión, que transcurrió en un ambiente sumamente cordial, fué prologada por un discurso pronunciado por el director general de Aeronáutica Civil, comodoro Oscar Muratorio, quien se refirió a que el establecimiento de la línea que unía El Palomar y Esquel, primeros servicios organizados, marcó sin duda el comienzo de la utilización oficial del medio aéreo para contribuir a una mejor solución de los importantes problemas del transporte y a fomentar y apoyar a las apartadas regiones del país. Tuvo palabras de elogio para los autores de la idea primigenia y de agradecimiento para los directores de la Aeroposta por la colaboración prestada desde el primer momento. Al referirse a las líneas privadas, dijo que a las mismas bien podía llamárselas "verdaderas colonizadoras del aire", y finalmente brindó por el incesante incremento de la aeronavegación argentina y porque su desarrollo sea constante y progresivo.

Hasta el sábado próximo proseguirá la entrega de estampillas para nafta

Hasta el sábado próximo, en el subsuelo del edificio del Automóvil Club Argentino, de 11 a 17.30 se entregarán estampillas para nafta correspondientes al cuatrimestre en curso, destinadas a los automóviles particulares de cualquier categoría. La cuota de los mismos será reducida en un 50 o|o, de acuerdo con lo dispuesto por el Poder Ejecutivo.

La entrega de estampillas para motocicletas, taxímetros y ómnibus particulares se hará en forma íntegra hasta el 15 del actual; la de embarcaciones vencerá el sábado próximo y hoy la que corresponde a camiones.

La Asociación de ex Alumnos del Salvador reuniráse en un banquete de compañerismo

En el Colegio del Salvador el domingo próximo a las 12 se servirá el tradicional banquete de compañerismo, que organiza anualmente la Asociación de ex Alumnos. La fiesta se ofrecerá en homenaje al R. P. Guillermo Furlong, S. J., por su obra El Colegio del Salvador y como acto de simpatía, a los ex alumnos egresados en 1895 y 1920, que cumplen sus bodas de oro y plata, respectivamente.

Los productores de papas agasajarán al vicepresidente

En Les Ambassadeurs será servida una comida pasado mañana a las 21 en honor del vicepresidente de la República. Ofrecerá la demostración la Cámara Gremial de Productores, Comerciantes y Exportadores de Papas. Dice la noticia, suministrada por la Subsecretaría de Informaciones de la Dirección General de Prensa que para participar en ese acto vendrán delegaciones de productores, plantadores y comerciantes del ramo de las zonas paperas de Santa Fe, Rosario, Mendoza, San Juan, Balcarce, Mar del Plata y Tandil. Hablarán dos delegados, un miembro de la Cámara Gremial y, finalmente, el coronel Perón.

EN HOMENAJE A RIVADAVIA HABRÁ HOY OTROS ACTOS

Las tres secciones del Congreso Rivadaviano continuaron ayer estudiando los trabajos, proyectos de declaraciones y ponencias sometidos a su consideración. He aquí la nómina de los trabajos presentados:

Primera sección: Educación para la democracia, de la Biblioteca Popular Veladas de Estudio después del Trabajo; Plan de ilustración cívica juvenil, de la Cámara Juvenil de Comercio; Medios para divulgar la educación cívica, de la Asociación pro Maestros de Escuela; Declaración de principios y ponencias, de la revista "La Obra"; Ponencia de la Srta. Calagnes Serres; Formación de una conciencia cívica femenina, de la Srta. María G. Samatan; Declaración del Dr. Rafael Bielsa; Declaración de A. Buich y M. J. Répide; Trabajo del Dr. Mariano Etchegaray; Intensificación de la enseñanza de la moral cívica, de L. Alonso; La Escuela Normal Argentina (organización y transformación), del Dr. M. Etchegaray; Necesidad de una ley orgánica de enseñanza secundaria y creación de cursos de educación democrática, del Dr. A. Iribarne; Creación de un curso de instrucción cívica posterior a los de historia argentina, de L. Arena; Inclusión de tópicos de instrucción cívica en los programas de la historia, de A. Rossanvaser; Un gran vacío en la enseñanza secundaria, de Luisa B. de Sanguinetti; Un enfoque de nuestra orientación democrática, de Nelly Saglio; Declaración de la Asociación de Abogados; Ponencia del Dr. M. A. Galíndez; Resolución de los Dres. Lapiaza y Buich; Resolución de los señores Jacomelli y Flores; Resolución de la Biblioteca Popular Juana M. Gorriti; Resolución de la Asociación de Abogados de Buenos Aires; Ideario rivadaviano, de Celso Tinedaro; Ponencias de la Asociación Colonia Escuela Argentina; Educación rural, del Sr. L. Barruat; Proyecto del señor Abelardo B. Jiménez; Declaración sobre enseñanza religiosa, de los señores Jacomelli, Albanese, Giorno y otros, y Declaración del Sr. P. Fernández Alvariño.

Segunda sección: La diplomacia de Rivadavia en 1824, del Dr. M. J. Zerda; Organización del Poder Judicial, de los doctores F. Lapiaza y A. Buich; Rivadavia en la vida pública argentina, de H. Alvarez; La Constitución unitaria de 1826, de Abelardo B. Jiménez; Difusión del texto de la Constitución unitaria del 26, de J. M. Speranza; Rivadavia y la Universidad argentina, del Dr. J. Nasio, y Rivadavia y las garantías individuales, de C. J. Rubianes.

Tercera sección: Plan educacional, de la Colonia Escuela Argentina, de Gándara; Creación del Ministerio de Paz y Bienestar Social, Junta Rivadaviana-Escuela de Civismo; Reconocimiento de los derechos políticos a los habitantes de los territorios nacionales, Escuela Colonizadora Rivadaviana, Conscripción Cívico-Agraria y Consejo Nacional de Colonización, de la Junta Rivadaviana Escuela de Civismo; Bases para la coordinación de la asistencia social argentina, de F. Oyhanarte; Estatutos con los propósitos y plan de acción, de Asociación Amigos del Campo; Estudio comparativo de la ley 12.636 sobre Consejo Agrario Nacional, de la Comisión pro Creación del Consejo Nacional de Colonización; Cumplimiento de la ley del 4 de mayo de 1826, del ingeniero E. Chanourdie; La obra de Rivadavia, resumen cronológico, de la Sra. S. E. L. de Edgar; Rivadavia y el problema de la tierra, de W. V. Constanza, y Declaración de la Biblioteca Popular Veladas de Estudio Después del Trabajo.

Mañana a las 17 se realizará la primera sesión plenaria del Congreso, la que tendrá lugar en el Colegio Libre de Estudios Superiores, Cangallo 1362, 2o. piso. La segunda sesión plenaria se efectuará el viernes, también a las 17, en el local de la Sociedad Científica Argentina, y la tercera, que será, a la vez, de clausura del Congreso, el domingo a las 9.30, en este último local.

El mismo día 9 se realizará el almuerzo de compañerismo de los congresistas y adherentes en el lugar que oportunamente se dará a conocer. Las tarjetas de entradas a dicho almuerzo pueden solicitarse desde ahora en la secretaría principal de la comisión directiva del Congreso.

Acto en el Instituto Rivadaviano

En el paraninfo del Colegio Nacional de Buenos Aires, Bolívar 263, tendrá efecto hoy a las 18.30 el acto inaugural del Instituto Rivadaviano.

Comenzará la ceremonia con el Himno Nacional, ejecutado al órgano por el profesor Luis V. Ochoa, y seguidamente el presidente de la institución, profesor Ernesto Nelson, pronunciará el discurso de apertura, finalizando la sesión con una conferencia, a cargo del profesor Juan Cánter, sobre el siguiente tema: "Rivadavia y San Martín".

Cenáculo Juvenil del Club Argentino de Mujeres

El Cenáculo Juvenil del Club Argentino de Mujeres realizará su sesión de hoy en homenaje a la memoria de Rivadavia. Se desarrollará un programa de música y declamación, y luego la Dra. María C. B. de Oyuela se referirá a la obra del primer presidente de los argentinos.

Ateneo Popular de la Boca

En el local del Ateneo Popular de la Boca, Almirante Brown 789, será honrada la memoria de Bernardino Rivadavia, en ocasión de cumplirse el primer centenario de su muerte, con un acto que se realizará el sábado próximo a las 18. En la oportunidad será descubierto, en la sala de actos de la institución, un retrato del prócer, previas palabras alusivas que pronunciará el presidente de la misma, Sr. Antonio J. Bucich. El acto finalizará con una conferencia, que sobre el tema "Rivadavia, una vida histórica", pronunciará el presidente de la Comisión de Historia y Numismática de la Boca del Riachuelo, profesor Juan Cánter.

NOTAS SOCIALES

En la Diplomacia—

El 15 del actual partirán para los Estados Unidos el embajador en Canadá, Dr. Honorio Leguizamón Pondal; su esposa Da. Marta Ceustermans y su hijo Honorio.

Reuniones—

En ocasión de formalizar hoy su compromiso con el Sr. Máximo Gainza Castro, la Srta. Magdalena Bemberg Bengolea recibirá a sus relaciones de 19 a 21, juntamente con el señor Otto Bemberg y su esposa, doña Sofía Bengolea.

⇒ Dió margen a una interesante reunión el "cocktail party" que ofrecieron ayer D. Eduardo Cernadas y su esposa, Da. Clara Uriburu Roca, en atención a un grupo de sus amistades.

⇒ En agasajo a la Sta. Mercedes Machado ofrecerá hoy un "cocktail party" la Srta. Gaby Santos Gómez.

Comidas—

El Dr. Ricardo Sackmann Sala y su esposa, Da. Celia Muriel, ofrecerán mañana una comida en obsequio de la Srta. Marta Albina Pagés y de don Saúl Casal, que en breve contraerán matrimonio.

Casamientos—

En la basílica de Nuestra Señora de la Merced será consagrado hoy a las 20 el casamiento de la Srta. María Magdalena Campos Reyes con el Sr. Raúl Rodríguez de la Torre (h.). Serán padrinos Da. Ema Reyes de Campos y los Sres. Raúl Rodríguez de la Torre y su esposa, Da. Teófila Mendes Gonçalves, y Héctor Camp.

Terminada la ceremonia, se realizará una recepción en casa de la familia de la novia.

⇒ Ha quedado formalizado el compromiso de la Srta. Silvia Damianovich Herrera con el Dr. Mario Héctor González.

⇒ Hoy a las 19.30 en la basílica del Santísimo Sacramento será celebrado el casamiento de la Srta. María Casimi Garmendia con el señor Fernando Sugasti Echesortu, siendo padrinos las Sras. Delia Balli de Caimi Garmendia y Elvira Echesortu de Sugasti y los Sres. Alberto Caimi Garmendia y Guillermo Sugasti.

⇒ En la basílica de San Nicolás de Bari se realizará hoy a las 20.30 el matrimonio de la Srta. Ofelia Aubone Zapata con el Sr. José Antonio Segovia. Serán padrinos el Dr. Jorge L. Aubone y su esposa, Da. Elvira Zapata; Da. Sofía Fontanés de Segovia y el Dr. Eladio Segovia.

⇒ El sábado próximo será formalizado el compromiso de la Srta. Elida María Tiesi con el Sr. Raúl Martín y el de la Srta. Elba María Tiesi con el Sr. Jorge M. Salleras.

⇒ Se celebrará el 15 del actual en la basílica del Santísimo Sacramento el casamiento de la Srta. Mabel Axel García Mirr con el Sr. Juan Carlos Mondelli Marino, siendo padrinos doña Raquel Mondelli de Ruiz Villasuso, D. José García Sáenz y su esposa, Da. Josefa Mirr y Andía, y el doctor Alexis Mondelli.

En el acto civil actuarán como testigos, por la novia, el teniente de aviación Octavio García Mira y por el novio el Dr. Humberto Marino.

⇒ El 4 de octubre próximo será consagrado en la iglesia de Nuestra Señora de las Victorias el casamiento de la Srta. Carmen Iriberri con el señor Atilio Suvá (h.). Serán padrinos Da. Aida Duloup de Suvá y D. Bernardo Iriberri.

⇒ Ha quedado formalizado el compromiso de la Srta. María Luisa Bárzana con el Sr. Dagoberto Viola Borré.

⇒ Las amigas de la Srta. Mercedes Menegazzo Cané le ofrecieron ayer un té despidiéndola de la vida de soltera.

Beneficios—

En el local de la calle Florida 458 quedará inaugurada hoy la "kermesse" denominada "Feria en el Parque Primavera". Los distintos salones han sido objeto de una artística decoración y allí se han instalado los quioscos para la venta de los diversos objetos, así como también para el servicio de té y atracciones. Habrá además números de música y canto.

La reunión de mañana será dedicada a los niños, y continuará los días 7 y 8. El producto de la misma se destinará a las obras sociales que sostiene el Consejo Superior de la Acción Católica, cuya comisión de fiestas preside la Srta. Marta Fernández Ocampo.

⇒ Hoy se efectuará en el cinematógrafo Mignon el beneficio organizado por la comisión de ex alumnas de los Colegios Asilos La Providencia y Perpetuo Socorro. Se exhibirán las películas "Victoria radiante" y "Mentirosa incorregible".

Las localidades aun disponibles están en venta en la boletería.

⇒ En el cinematógrafo Capitol se llevará a efecto hoy a las 16 una función a beneficio de las obras que realiza la Congregación de Hijas de María de Nuestra Señora del Santísimo Corazón.

Las localidades pueden solicitarse en Juncal 1228 ó por el teléfono Plaza 1763.

Enfermos—

Se restablece Da. Enriqueta Klappenbach de Zavalía Lagos.

⇒ Guarda cama Da. María Adelina Lalor Maguire de MacDonald.

⇒ Continúa enferma Da. María Alvarez de Reynal O'Connor.

⇒ Sin mayores alternativas, dentro de lo delicado de su estado, D. Lucio Salvadores.

⇒ Mejora don Esteban Alejandro Muzzio.

⇒ Ha sido operado con resultado satisfactorio D. Benjamín Moritán Colman.

⇒ Guarda cama Da. Sara Peralta de Elías.

⇒ Sigue bien Da. Elena Balech de Andrea.

⇒ Doña Marta Nicholson de Young guarda cama.

⇒ Restablecida Da. Teodosia Castro Videla de Walter.

⇒ Guarda cama Da. Olga Falcone de Teobaldi, siendo su estado satisfactorio.

⇒ Doña Genoveva Bevacqua de Lozano se halla mejor.

⇒ Guarda cama Da. Elizabeth Kranitz de Battaglia.

⇒ Doña María Elena Jalikis de Closa se encuentra restablecida.

⇒ Sigue bien Da. Lucía Cecilia Garat de Luchetti.

⇒ Restablecida la señorita Nelly Sardá.

Viajeros—

El 15 del actual se ausentarán para los Estados Unidos la Srta. Mercedes Dellepiane Avellaneda y D. Nicolás Dellepiane Avellaneda.

⇒ De los Estados Unidos la señorita Clara de la Boullerie.

⇒ Para Rosario de la Frontera doña Luisa Torres Duggan de Larivière.

⇒ Para Río Hondo don Guillermo Sciurano y familia y la Srta. María Julia Sciurano Castañeda.

⇒ Para Catamarca el doctor Carlos Outes y D. Luis González Lelong.

⇒ Para Pergamino don Gustavo Breuer Moreno, su esposa Da. Nelly Belvis y su hijo Gustavo.

⇒ Para Iguazú D. Salvador Rocca y su esposa, doña María Rodríguez Mendiburu.

⇒ Para Sierra de la Ventana don Eduardo Ayerza y su esposa, Da. Gertrudis Herrera Vegas.

⇒ De Alta Gracia el ingeniero Atanasio Olivé y el Dr. Antonio Gulbinosa y su esposa, Da. Sara Demaría.

⇒ De San Luis el Dr. Agustín Rodríguez Jurado y familia.

⇒ De Misiones el ingeniero Carlos Ernesto Shaw.

⇒ De Llao-Llao el Conde de Sangro y su esposa, Da. Angélica Gainza Paz.

Necrología—

Con justificado pesar será recibida en los principales hogares de la sociedad porteña la noticia del fallecimiento del joven Luis F. Bengolea (h.), acaecido ayer en esta capital después de una corta dolencia. Esta noticia impresionará también en los demás círculos a los que se hallaba vinculado el joven Bengolea, quien desaparece a una edad temprana. Contaba apenas 16 años, pero a pesar de su juventud ya había tenido oportunidad de evidenciar los perfiles de una personalidad fuerte y noble. Esta circunstancia contribuye a hacer más penoso su deceso, y ese sentimiento tendrá una cabal demostración en la ceremonia del sepelio, que se verificará hoy en el cementerio del Norte, previa misa de cuerpo presente a las 10 en la iglesia de San Agustín.

⇒ Hoy a las 11.30 en la basílica de Nuestra Señora del Socorro se oficiará un funeral en memoria de doña Carmen Dormal de Gramajo, recientemente fallecida.

⇒ En la iglesia de Nuestra Señora de la Piedad se rezarán pasado mañana a las 11 misas en memoria de D. Francisco Bilbao.

⇒ En sufragio de las Sras. Josefa Gaggio de Bidoglio y María Teresa Bidoglio de Ansaldo y de D. José E. Ansaldo se celebrará hoy a las 10 un funeral en el templo del Santo Cristo.

⇒ Con motivo de cumplirse el primer aniversario del fallecimiento de D. Eugenio Pérez del Cerro, se oficiará hoy a las 10.30 una misa en la basílica del Santísimo Sacramento.

⇒ Por Da. Elena Sagasta de Sagasta se dirán hoy a las 11 misas en la iglesia de San Agustín.

⇒ Mañana a las 10 se oficiará una misa en la iglesia del Salvador por el capitán Claudio Horacio Rosales.

⇒ Por Da. Maximina Olmos de Giménez se celebrará mañana a las 11 un funeral en la iglesia de Santo Domingo.

El Club Honor y Patria agasajará al Instituto Cultural Argentino-Chino

Hoy a las 21.15 el Club Honor y Patria ofrecerá en su sede, Juncal 857, un banquete en honor del Instituto Cultural Argentino-Chino, para celebrar la iniciación de las relaciones diplomáticas entre la Argentina y China y por la terminación de la guerra en ese país.

Será invitado de honor el presidente de la institución, Dr. Manuel Rosés Lacoigne. Los salones serán engalanados con las banderas de la Argentina y de China y el acto se iniciará con la ejecución de los himnos nacionales de los dos países.

Ofrecerá la fiesta el presidente del club, D. Moisés J. Azize, y hablarán luego D. Miguel Félix de Madrid, por los colaboradores de dicho instituto, y D. Isaac Li, en nombre de la colectividad china.

Después del banquete se ejecutará música china, en instrumentos típicos.

Condonación de multas por impuesto a los sellos

La Dirección General del Impuesto a los Réditos recuerda que los contribuyentes responsables de infracciones al impuesto a los sellos establecido en el artículo 20 de la ley 11.290 —por depósitos a plazos que devengan intereses superiores al 1 % anual— pueden acogerse al beneficio de pagar solamente el importe del impuesto más el 10 % de multa, siempre que lo hagan antes del 17 ó el 24 del actual, según sea que residan en la Capital Federal o en los territorios. Los escribanos de registro podrán acogerse a la condonación por actos pasados en sus protocolos, siempre que tengan por origen indudable una errónea y excusable interpretación de la ley o consistan en una demora del pago del impuesto por plazo no mayor de cinco días hábiles desde el vencimiento de los términos legales; en tales casos deberán presentarse dentro de los plazos indicados más arriba, acompañando valores fiscales equivalentes al impuesto total o parcialmente omitido, más la multa de un tanto por ciento.

OCURRIÓ UN CURIOSO FENÓMENO CELESTE AYER DE MADRUGADA

La Plata, 4.—El observatorio Astronómico de la Universidad Nacional informó que fué observado un bólido de gran brillo, comparable, en cierto modo, con el que iluminó nuestra ciudad en la noche del 23 de noviembre de 1937, con la diferencia de que, en este caso, no se oyó la detonación que suele acompañar estas apariciones.

"El interesante fenómeno —dice el parte— se registró a las 0.42 del día 4, momento en que se advirtió en el sector norte del cielo la presencia de una masa ígnea de color azul verdoso y brillo enceguecedor, que caía a extraordinaria velocidad.

"El diámetro del núcleo era algo superior a la mitad del diámetro lunar, y la duración se estimó en un segundo, aproximadamente.

"Como en estos casos es valioso el aporte de cualquier observador, el observatorio agradecerá los informes que se le suministren por quienes lo hayan visto, indicando el lugar, la hora lo más exacta posible, la intensidad y duración de la luz, el aspecto, altura sobre el horizonte y la dirección.

"Cabe decir —agrega la información— que la tierra es objeto de incesante bombardeo por millones de estos cuerpos, provenientes de los espacios interplanetarios, la mayoría de los cuales se incendian y se consumen al penetrar en nuestra atmósfera, que oficia así de capa protectora. Muchos, sin embargo, llegan hasta el suelo y pueden producir graves daños, puesto que se trata de masas de hierro-níquel de cierto volumen. En una de las salas del museo local se exhibe una importante colección de estos cuerpos recogidos en distintos lugares del país.

"Entre los más notables, se recuerdan el que cayó en Siberia en 1908, originando la devastación de la zona dentro de un radio de 40 kilómetros; el de Arizona, que formó un cráter de más de 1 km. de diámetro y algo más de 100 metros de profundidad, y el de Villamette, la disputa de cuya propiedad originó en los Estados Unidos un interesante pleito judicial entre el campesino que lo halló y el dueño de la tierra, discutiéndose si formaba o no parte del derecho real de propiedad.

"Felizmente, la estadística muestra que es extraordinariamente rara su caída en los centros poblados".

Termina diciendo el informe del observatorio que desde el punto de vista astronómico, estos fenómenos son objeto de estudios sistemáticos con la colaboración de aficionados, que observan habitualmente también estrellas variables, las que interesan con relación al problema de origen y evolución del sistema solar.

Sobre un caso de enfermedad infecciosa en esta capital

Por intermedio de la Oficina de Prensa e Informaciones de la Municipalidad fué dado anoche el siguiente comunicado:

"En la Inspección Técnica de Higiene se recibió ayer una denuncia formulada por un médico, expresando que en la calle Juan A. García 2930, de esta capital, había asistido a un enfermo de viruela, cuyo deceso se había producido.

"Ante la gravedad de la denuncia, la Asistencia Pública dispuso las medidas del caso, estableciendo un cordón sanitario en el domicilio del enfermo. Asimismo, inició de inmediato la desinfección total de la finca, utilizando para ello bicloruro y formol e incinerando todos los residuos existentes en el domicilio, con la intervención del servicio de desinfección y de los médicos de la Sección Profilaxis. Pero como las causas determinantes de la muerte del paciente ofrecieron dudas respecto al diagnóstico, se dispuso la autopsia del cadáver, que se realizó en el hospital Muñiz, comprobándose que la real causa del deceso había sido provocada por una escarlatina hipertóxica.

"Inmediatamente, como medida de previsión, se inició la vacunación de todos los pobladores de las manzanas circundantes".

LA TEMPERATURA PROSIGUIÓ AYER EN FRANCA ALZA

El aumento de temperatura prosiguió ayer en la capital. La mínima, de 14,5 grados, fué registrada a las 5.20, y la máxima, de 22,2, a las 15.55. En nuestras instalaciones indicaron los termómetros los valores térmicos de 14,5 y 21,9, respectivamente.

La presión barométrica sufrió un fuerte descenso y se colocó considerablemente debajo de la normal. Notóse un aumento de la acuosidad del aire. El cielo permaneció cubierto desde las primeras horas hasta la noche y el viento cambió del NE. al N., perdiendo a la vez fuerza, la que disminuyó de 20 a 12 kilómetros de velocidad en el curso de la jornada.

Se formó una depresión sobre la República, hallándose un anticición en el Pacífico y otro sobre el Atlántico. Como consecuencia, soplaron vientos del N. en casi todo el país y se elevaron las marcas termométricas en general, hasta colocarse varios grados sobre la normal en todas las provincias y en el norte de la Patagonia.

El firmamento estaba cubierto en las provincias, el este de Río Negro, Santa Cruz y en Tierra del Fuego. Las heladas resultaron muy escasas y cayeron tan sólo en zonas aisladas de los territorios meridionales.

Se registraron lluvias ligeras y aisladas en el centro de Córdoba y en Corrientes.

Avisos de lluvia (en milímetros)

A continuación damos los informes de lluvia recibidos de nuestros corresponsales y de otras fuentes:

Santa Fe: Aromos 2, Arroyo Aguiar 2, Atalliva 8, Bauer y Sigel 10, Cabaña Cigne 8, Campo Garay 17, Capivara 6, Casablanca 9, Castellanos 9, Cayastacito 1, Colmena 9, Constanza 7, Cor. Fra-

DE NUESTRA GRANDIOSA

SALDOS Liquidación

Ocasiones para Señoras

Un Gran Lote de Batones — De lana regenerada; en varios modelos, fantasías y colores. Talles 44 al 54, Saldamos, a . . $ 6.90

TRAJES 2 PIEZAS — De telas pura lana, infinidad de modelos lisos y en telas fantasía, para terminarlos Saldamos, a . $ 29.80

VESTIDOS DE LANA — Varios modelos, lisos y combinados con escocés, de telas pura lana en variedad de colores y talles a $ 15.80

CAMISONES DE PUNTO — Con frisa interior de algodón, adornado con pespuntes; colores de lencería. Talles 46 al 54, Saldamos $ 3.90

LOTE DE FAJAS — De tejido elástico, mezcla de algodón y goma, sin y con refuerzo, a . $ 4.90

MEDIAS EVELINA — 2 hebras, de seda natural, con pié francés; colores de moda, Saldamos, a $ 7.90

ESPLENDIDO LOTE — De carteras de becerro, con cierre dorado, forradas de rayón, a . $ 19.80

LOTE DE ZAPATOS — Modelos varios, de becerros gamuzados o lisos, cementados y cosidos. Industria Argentina. El par, a $ 13.80

Grandes Ofertas para el Hogar

REPS PARA TAPICERIA — De algodón con rayón, gustos a bastones, colores tornasolados. Ancho 120 ctms., el metro. 2.80

TOALLAS ESPONJOSAS — De algodón absorbente, gustos escoceses. Tamaño 60 por 95 ctms., Saldamos, a . $ 0.95

UN INTERESANTE LOTE — Arañas, mesas de fumar, veladores, etc., Saldamos desde, $ 14.90

JUEGOS PARA TE — De tela vasca de algodón a cuadros. Mantel y 4 servilletas, a . $ 1.95

Oportunidades para sus Niños

CHALECOS Y REMERAS — De frisa de algodón y blusas de tela algodón, manga corta; varios modelos y colores. Años 3 a 15, $ 3.90

UN ESPLENDIDO LOTE — De trajecitos Babyes, de pura lana y lana mezcla; variedad de colores y modelos. Para 2 a 6 años a $ 6.90

LOTE DE TAPADOS — De pura lana, lisos y espigados, todos de gran moda. Para 4 a 9 años, Saldamos, a . $ 12.80

Pantalón - Bombacha — Confeccionado con buen tejido de algodón y tiene frisa interior. Para 1 a 3 años Saldamos, . $ 1.95

TEJIDOS

BATISTA LISA — De algodón, los últimos 4.000 metros de este sensacional artículo; en colores y blanco. Ancho 65 ctms, Saldamos $ 0.85

LOS ULTIMOS 7.000 METROS — De nuestra inigualable oferta de géneros pura lana, para vestidos y trajes; surtido de colores. Anchos 80 y 90 ctms. $ 1.95

BATISTA FLOREADA — De algodón, para lencería y otras aplicaciones, los últimos metros. Ancho 65 ctms., a $ 0.95

FANTASIAS MEZCLA — De lana y algodón, escoceses pura lana y otras telas de abrigo. Ancho 90 ctms., a $ 1.95

SHANTUNG MEZCLA — De algodón con rayón, gran variedad de dibujos para vestidos. Ancho 90 ctms., a $ 2.90

ORIGINAL CONJUNTO — De géneros pura lana, para vestidos y trajes de dos piezas; en un atrayente colorido. Ancho 90 ctms., Saldamos $ 3.50

IMPRIMES Y LISOS — De rayón y mezcla de rayón con algodón, gran profusión de calidades y dibujos. Ancho 90 ctms., Saldamos el metro a $ 3.90

PARA TAPADOS — Sacones y vestidos, un hermoso lote de telas pura lana, remanentes de nuestro surtido de invierno, fantasías variadas y amplio colorido. Ancho 130 3.90

IMPRIMES DE RAYON — Finas calidades, dibujos de la nueva temporada. Ancho 90 ctms., Saldamos el metro a $ 6.90

LA PIEDAD

LA COORDINACIÓN DEMOCRÁTICA HARÁ UN ACTO POPULAR

La Junta de Coordinación Democrática volvió a celebrar una sesión plenaria, en cuyo transcurso informó sobre la labor realizada la delegación encargada de gestionar la colaboración efectiva de los partidos políticos para el pronto restablecimiento de la normalidad constitucional, mediante la entrega del Poder Ejecutivo al presidente de la Suprema Corte de Justicia.

Al propio tiempo se acordó encomendar a esa misma delegación que busque ante las autoridades no políticas la adhesión a los propósitos enunciados.

También se nombró un comité ejecutivo con la tarea específica de encauzar la coordinación de todas las actividades, y se lo dejó integrado por los Sres. Justiniano Allende Posse, Eduardo Benegas, José María Cantilo, Emilio Carreira, Pedro Chiaranti, José Santos Gollan, Eduardo J. Helguera, Bernardo Houssay, Alfonso de Laferrère, Alejandro Lastra, Germán O. López, Patricio F. López, Narciso Machiandarena, Arnaldo Massons, Eustaquio Méndez Delfino, Manuel V. Ordóñez, Francisco Pérez Leirós, Luis Reissig, Juan Carlos Taboada, Jorge Thénen y Juan S. Valmaggia.

Este comité ejecutivo se constituyó a su vez, nombrando de su seno un secretario, que ya inició sus tareas.

Las distintas fuerzas opositoras, coincidentes en armonizar y aunar esfuerzos para la inmediata vuelta a la normalidad constitucional, han decidido celebrar un mitin de conjunto, que tendrá efecto muy en breve. La junta se ha puesto ya en contacto con los partidos políticos, asociaciones intelectuales, estudiantiles, comerciales y obreras para convenir el lugar, la fecha y condiciones del mitin.

Un llamamiento a las mujeres argentinas

La inquietud que el momento argentino suscita en el aspecto femenino se encuentra reflejada en un documento dado a la publicidad con la firma de casi un millar de señoras y niñas de los sectores más representativos de nuestra sociedad.

La comisión de señoras que tomó la iniciativa de este llamamiento sigue recibiendo las listas de adhesiones que aún no han sido devueltas, así como también las nuevas adhesiones que se recojan. Estas pueden enviarse a las siguientes direcciones: Eugenia Silveyra de Oyuela, Tres de Febrero 1064; María Eloísa Obejero Urquiza de Berisso, Rodríguez Peña 1766; Dora Grigera, Rivadavia 7366; Casa Radical, Tucumán 1660, y Casa del Pueblo, Rivadavia 2150.

Con el título de "Exhortación a las mujeres", dice así el documento:

Oprime el corazón de todas las mujeres la angustia de ver aproximarse el horror de la guerra civil, cuyos prolegómenos estamos viviendo. Y esa angustia aumenta al contemplar la violencia con que desde las esferas del Gobierno se responde al clamor unánime que solicita se cumpla con el mandato de la Constitución y la ley de acefalía No. 252, es decir, la entrega del poder al presidente de la Suprema Corte.

En la comprensión de que los valores morales de la mujer pueden evitar la lucha fratricida, es deber ineludible de todas y de cada una reforzarlos mediante una acción ardiente y conjunta hasta lograr la subordinación de la violencia a la justicia y el derecho por el imperio de la ley.

¡Hermanas nuestras! Unámonos a la acción de todos los que sufren, luchan y se sacrifican abnegadamente por alcanzar la normalidad constitucional. Llegue-mos hasta el corazón de los hombres que dirigen las fuerzas armadas de la Nación, en cuyas manos está la vida de nuestros hijos. ¡Evitemos la guerra civil!

Círculo Argentino de Abogados

El Círculo Argentino de Abogados, "solidarizándose con los profesionales que tienen un recto concepto de su deber de condenar toda coacción que empañe nuestras instituciones libres, resuelve expresar su repudio por la dictadura, invitando a sus miembros, asociados y abogados no agremiados a paralizar toda actividad profesional el próximo día 10 de septiembre".

Invita asimismo a todos los hombres amantes del derecho y la libertad a apoyar este movimiento con su entusiasmo popular.

Cruzada Renovadora de la Unión Cívica Radical

Los Sres. Luis Buzzi y Gonzalo Sanz (hijo) informan que en una reunión de la junta nacional de la Cruzada Renovadora de la Unión Cívica Radical, en la que intervinieron junto con los Sres. N. Pagano, Federico Valerga, Alberto Sautu Riestra, Raúl Bastanchuri, Emilio Clement y Odino Pereyra, acordaron la disolución de esa junta, por considerar que los puntos de vista de otros tres de sus miembros no condicen con la posición de la mayoría ante el actual momento político. Se pronuncian asimismo en oposición al gobierno de la República, al estatuto de los partidos políticos, a cualquier candidatura oficialista, a todo frente popular y a toda forma de colaboración con las autoridades del país.

ACEITE PURO DE OLIVA
Marilen
DESDE SUS PROPIOS OLIVARES AL ESTOMAGO MAS DELICADO
JOSE LOPEZ e HIJO
GODOY CRUZ 2573 - TELEF. 72-1244 - Bs. As.

YACIMIENTOS PETROLIFEROS FISCALES
SERVICIO DE GAS
CAPITAL FEDERAL
EN EL DESEO DE BRINDAR AL PUBLICO UN SERVICIO COMODO Y EFICIENTE, YPF, — *A LOS SEIS MESES DE HABER TOMADO A SU CARGO LA PRESTACION DEL SERVICIO DE GAS* — ANUNCIA QUE
HOY
SERA INAUGURADO EL
nuevo
LOCAL
SUCURSAL CENTRO
en la calle MAIPU 622 al 30 U. T. 32 Dárs. 3035
ALLI SERAN TRASLADADAS LAS OFICINAS DE LA CALLE ALSINA 1169, DONDE EN LO SUCESIVO SE ATENDERA TODO LO RELACIONADO CON LA PRESTACION DEL SERVICIO EN EL RADIO COMPRENDIDO POR LAS CALLES CASEROS, ENTRE RIOS, CALLAO Y LA ZONA PORTUARIA.
CON EL SIGUIENTE HORARIO:
DE 8.30 A 11.45 Y DE 14.15 A 17.30
INFORMES • SOLICITUDES • PAGOS • RECLAMACIONES
USE *Gas*
USTED TAMBIEN
EL COMBUSTIBLE DE MAYOR RENDIMIENTO PRACTICO.
LA LLAMA MARAVILLOSA
LOS INFORMATIVOS YPF SE PROPALAN POR LS1 RADIO MUNICIPAL A LAS 13.30, 19.30 Y 23 HORAS.

SERÁ EXAMINADA LA CUESTIÓN DE LOS EXONERADOS

En su local social, Valentín Gómez 3162, reuniráse esta tarde a las 19 la junta directiva del Centro de Profesores Diplomados de Enseñanza Secundaria para considerar diversos asuntos relacionados con la situación de los cuarenta profesores exonerados por el P. E. y de los más numerosos aun que, después de haber sido confirmados a ratificar o rectificar su adhesión a aquéllos, con la amenaza de ser también exonerados si se ratificaban en su actitud, no han sido objeto de ninguna medida oficial.

Por su parte, la comisión ad hoc designada en la asamblea de profesores del viernes pasado se reunirá mañana para afrontar de lleno la organización del Congreso del Profesora de Enseñanza Media que habrá de celebrarse antes de finalizar el año actual para encarar los problemas gremiales e institucionales que plantea el momento actual de la República.

Nuevas adhesiones a la declaración de solidaridad con los exonerados

En el local del Centro de Profesores Diplomados de Enseñanza Secundaria, Valentín Gómez 3162, sede de la comisión especial designada en la última asamblea de profesores para defender los intereses de los profesores exonerados y los que se solidarizaron con su actitud, se han recibido nuevas adhesiones, entre las que se cuentan las siguientes: M. Inés Rivera de Etcheverry, W. Rosenzweig, José Venturuzzi, María Angélica Rivera, Abelardo Gorzález, Raúl Pérez Irigoyen, Zoraida B. de Deandreis de Del Sel, Rosa W. de Neuman, Angel Vassallo, María Angélica Medina de García Foucault y Ester Quinteros de Sastre.

Para que sigan dictando sus cursos algunos profesores

En nombre "de los alumnos de los profesores del Instituto Nacional del Profesorado Secundario recientemente exonerados", un grupo de estudiantes se dirigió al rector de la Universidad de Buenos Aires, Dr. Rivarola, expresándole que, "en virtud de las citadas exoneraciones, los cursos correspondientes han sido interrumpidos".

En consecuencia, "en el deseo de continuar el estudio de las respectivas materias con los mismos profesores y teniendo en cuenta las manifestaciones de solidaridad formuladas en la reciente asamblea de rectores y en la sesión del Consejo Superior de la Universidad de fecha 22 de agosto último, solicitan del rector la habilitación de aulas en las facultades dependientes de esa universidad, a fin de reanudar los cursos de referencia".

Centro de Profesores Egresados del Conservatorio Nacional

La comisión directiva del Centro de Profesores Egresados del Conservatorio Nacional de Música y Arte Escénico (sección música), "con la representación que le confieren sus estatutos —dice—, en salvaguardia del Profesorado Nacional de Música y adhiriéndose a un movimiento puramente patriótico del cual no es posible apartar ninguna actividad nacional", formuló una declaración en la que manifiesta:

"1o. Repudiar públicamente cualquier acto atentatorio a los principios democráticos que inspira nuestra Constitución.

"2o. Anhelar la revocación de la medida por la cual se exonera a un grupo de profesores, entre los cuales figura un egresado del Conservatorio Nacional, por considerar que la causa promotora fué originada en el sentimiento profundamente noble de quienes aspiran a asegurar nuestros principios de libertad.

"3o. Aclarar que el Centro no persigue ni se adhiere bajo ningún aspecto a movimiento político, racial o religioso determinado, y obra impulsado por un noble deseo de justicia y bienestar.

"4o. Apoyar toda iniciativa que sustente una verdadera dignificación de la docencia, en base a nuestros principios democráticos".

Adhesión de un numeroso grupo de residentes marplatenses

Con las firmas de numerosos padres de familia marplatenses se ha recibido en el Centro de Profesores Diplomados de Enseñanza Secundaria la siguiente declaración:

"Ampliamente solidarizados con la actitud patriótica y valiente de los profesores de enseñanza media recientemente exonerados por el gobierno de facto, los abajo firmados, residentes marplatenses, sumamos nuestro aplauso a los que se les tributan desde todos los rincones de la patria y declaramos nuestra íntima satisfacción porque la formación espiritual de nuestra juventud esté confiada a hombres y mujeres dignos, con autoridad moral para enseñar democracia, porque saben practicarla.

"Al tributarles nuestro cálido homenaje, expresamos públicamente nuestra confianza en un porvenir venturoso para la patria, porque los sistemas totalitarios no podrán florecer en pueblos donde los maestros saben sembrar semillas de libertad y los jóvenes hacen honor a sus maestros".

Un incidente frente al Colegio Nacional Sarmiento

Un grupo de estudiantes nos visitó ayer para informarnos de un incidente ocurrido al salir de clase los alumnos del Colegio Nacional Domingo Faustino Sarmiento, en momentos en que era distribuido un volante acerca del profesor Luis Alberto Chaves, a quien dicho impreso señala como partidario de las doctrinas totalitarias.

Mientras distribuían las hojas, los alumnos demócratas fueron agredidos por otros de ideología opuesta, terminando la lucha con el retiro de los totalitarios. La Asociación Democrática de Estudiantes Secundarios del Colegio Nacional Sarmiento hizo constar su protesta contra tales hechos y acordó insistir en su pedido de que se investiguen las ideas y la actuación del profesor Chaves, a quien acusa de hacer en clase propaganda contra la Constitución y las ideas de libertad y democracia.

Manifestaciones de un grupo de alumnos de Bellas Artes

Los alumnos del profesor Edilberto Carlos Valmaggia en la Escuela Nacional de Bellas Artes Prilidiano Pueyrredón han dirigido a dicho docente, que en su oportunidad se adhirió a la invitación formulada por los colegas exonerados, una comunicación en la que le expresan "su más viva simpatía por la actitud digna y viril" asumida al adherirse "a los profesores que repudiaron enérgica y valientemente la acción de las hordas nazi-fascistas que amparadas en la complacencia oficial ensangrentaron nuestra ciudad y enlutaron a la democracia".

"Esta es la hora de las definiciones —agregan—. No se puede ser neutral ante quienes subvierten las más puras tradiciones de nuestra nacionalidad, pues ello es un crimen de lesa patria. Hoy es cuando la juventud puede valorar acertadamente la calidad moral de sus maestros. ¿Con qué autoridad, nos preguntamos, podrían hablar de moral, de patria, de argentinidad los que cuando el país atraviesa momentos dificilísimos renunciaran a su obligación de argentinos? Nosotros sus alumnos le prometemos bregar incansablemente por el digno retorno de los profesores exonerados a sus cátedras, lo que únicamente será posible encarrilando a nuestro país por los senderos que le señalaron nuestros mayores".

Intensificaron ayer el paro estudiantes de San Francisco

San Francisco (Córdoba), 4. — El movimiento de protesta iniciado por los alumnos del Colegio Nacional como acto de adhesión al profesor Raúl G. Villafañe, por haber renunciado éste a su cátedra, tuvo más amplitud hoy, pues los estudiantes hicieron extensiva la manifestación de adhesión a los demás profesores desplazados de sus cátedras. Sumáronse así los alumnos de los cursos superiores de la Escuela Normal Nacional Mixta Doctor Nicolás Avellaneda y los de la Escuela de Trabajo Gobernador Emilio F. Olmos. Esta mañana, a la hora de iniciarse las tareas educativas, se congregaron frente al edificio de la Escuela Normal los alumnos de esa casa y del Colegio Nacional, resolviendo no concurrir a clase. Invitaron a los demás alumnos a engrosar la manifestación, que se organizó inmediatamente, encabezada por banderas argentinas.

Desde la plaza General Paz, los estudiantes se encaminaron a la Escuela de Trabajo Gobernador Emilio F. Olmos y consiguieron la adhesión de los alumnos de este establecimiento, quienes abandonaron sus talleres y aulas y se incorporaron a la columna, que sumaba ya más de ochocientos estudiantes y que, desde allí, fué en demanda del mástil, frente a la Casa Municipal, donde cantaron el Himno Nacional. Cumplido esto, prosiguieron por distintas calles céntricas y regresaron a la plaza General Paz, donde se disolvió la manifestación.

En horas de la tarde, al iniciarse los cursos en el Colegio Nacional, se reunieron nuevamente en las proximidades del establecimiento los estudiantes de todos los institutos secundarios, y después de haber escuchado la palabra de varios de sus compañeros resolvieron prosseguir las manifestaciones, encabezadas por banderas argentinas y cartelones con leyendas alusivas. La columna, que cubría más de tres cuadras, recorrió nuevamente las calles céntricas, disolviéndose cerca de las 16 en las inmediaciones del local del Centro Cultural, en perfecto orden.

En las últimas horas de anoche la Federación de Estudiantes Secundarios dió a conocer una resolución, subscripta por Carlos Moro y Pablo Ponzano, presidente y secretario, respectivamente, del Centro, adhiriéndose al acto de protesta de los alumnos de los colegios nacionales. Esta tarde, después de la manifestación, constituyóse una comisión integrada por alumnos de los establecimientos secundarios y presidida por el estudiante Edmundo Arrieta, la que resolvió levantar el paro y reanudar mañana las clases. Dispuso también enviar al ministro de Instrucción Pública un memorial solicitando la reconsideración de los decretos que excluyen de sus cátedras a varios profesores de institutos secundarios y que sean confirmados en las horas provisionales que desempeñan.

NUEVA REUNIÓN DE LOS PROFESORES UNIVERSITARIOS

En el local de la Asociación Médica Argentina efectuó anoche su tercera reunión, después del cuarto intermedio del 22 de agosto, la asamblea de profesores universitarios, reunida con el propósito de resolver la actitud que corresponde asumir para lograr el retorno a la normalidad institucional.

La asamblea, presidida por el doctor Alejandro Ceballos, contó con la adhesión de numerosos profesores universitarios, y al declararse abierta, el titular, luego de manifestar la adhesión de todos los claustros de la Universidad, recordó que los docentes habían resuelto entregar los emolumentos de las clases correspondientes a la semana de la huelga universitaria a una entidad de representación para engrosar el fondo común para los profesores secundarios exonerados por el Poder Ejecutivo.

El Dr. Ceballos recordó también que en la reunión anterior se había resuelto la creación de una asociación de profesores de la Universidad, y que la asamblea no tenía carácter político, sino simplemente cívico, porque los docentes no podían desprocuparse de los problemas que agitan el país.

Leído el proyecto presentado por el Dr. Fructuoso Cárpena, en colaboración con el ingeniero Pablo Dellepiane, se suscitó un breve debate sobre la parte resolutiva del mismo, previa explicación que dió el primero de los profesores citados acerca del espíritu del mismo. Intervinieron en el debate los profesores Gómez, Alonso, Pavlowski Molinario, Ravignani, Rojas, Díaz de Guijarro, Durante Avellanal y otros, siendo aprobado el proyecto en la siguiente forma:

"Expresar su total adhesión a las declaraciones formuladas por la conferencia de rectores, decanos y directores de institutos de las universidades nacionales celebrada en La Plata y tributar a la misma un caluroso voto de aplauso por la patriótica labor cumplida.

"Constituirse en asamblea permanente para lograr el pleno imperio de las normas constitucionales y la efectividad de todo el orden jurídico".

Las comisiones ejecutivas tomarán contacto con otros organismos similares para concretar la acción a desarrollar, propiciando, si es necesario, un movimiento de desobediencia civil.

UNIDAD Nacional
para
Salvar a la Patria
pidió
RODOLFO GHIOLDI
en el Luna Park
Lea su
DISCURSO INTEGRO
en el número extraordinario de
ORIENTACION
Reclame hoy a su canillita
Pedidos, correspondencia y giros a Francisco Muñoz Diez Venezuela 678, Bs. Aires

PIDEN EL RETORNO A LA NORMALIDAD OTRAS ENTIDADES

El Colegio de Procuradores de la Ciudad de Buenos Aires ha considerado la situación de anormalidad institucional por que atraviesa el país, "cuya continuidad por el gobierno de facto —según expresa— conmueve a todos sus habitantes, agudizando el clamor diariamente expresado por el retorno de la ley y de la Constitución". En virtud de esos fundamentos ha resuelto solidarizarse con el reclamo de la opinión pública, "que en forma clara e inconfundible afirma su voluntad adversa a que las actuales autoridades continúen detentando el poder", y tras de señalar que como entidad defensora del imperio de la ley y del derecho "no puede permanecer ajena y, por lo contrario, es su deber condenar enérgicamente los actos de agresión de que han sido víctima órganos democráticos de publicidad", sostiene que tampoco es posible admitir que núcleos calificados de la docencia, por el sólo hecho de dar sentido práctico a su repudio por los atropellos y agresiones, "sufran el arbitrario castigo de la seperación de sus cátedras", sin que el Colegio exprese su protesta contra tal abuso gubernativo.

Después de esas consideraciones, el Colegio dictó una resolución, cuya parte dispositiva dice así:

"Invitar a todos los socios de la entidad y demás señores procuradores a paralizar la actividad profesional en sus estudios durante el 10 de septiembre;

"Dejar de asistir al tribunal, juzgados y demás oficinas relacionadas con la administración de justicia, durante ese mismo día, salvo que esa concurrencia fuese motivada por razones imprescindibles y tendientes a evitar perjuicios a los intereses confiados a su representación;

"Suspender en ese mismo día la actividad del Colegio, mediante su clausura;

"Hacer pública esta resolución y comunicarlo a todas las entidades afines".

Declaración de entidades de Avellaneda

Los integrantes de distintos sectores políticos democráticos, el comercio, la industria, diversos gremios obreros y entidades profesionales y numerosos estudiantes de Avellaneda han dado a conocer un manifiesto, en el que expresan su solidaridad con el movimiento de unidad nacional que se viene estructurando en el país, como consecuencia —dicen— del caos institucional a que lo ha llevado el actual gobierno, con su acción provocativa tendiente a dividir las fuerzas democráticas y progresistas, creando un clima de violencia e incertidumbre que le asegure su continuidad política.

Expresa seguidamente que los firmantes están unidos por sus sentimientos democráticos por encima de sus divergencias políticas, económicas, sociales o religiosas, y agrega que la actitud del Gobierno está incubando una candidatura oficial que el pueblo repudia, y posterga indefinidamente, mediante promesas, el retorno a la normalidad constitucional por la expresa determinación de la voluntad ciudadana.

La declaración del manifiesto dice lo siguiente:

"La necesidad impostergable de restablecer el imperio de la Constitución Nacional.

"Entrega inmediata del gobierno por el P. E. de facto a la Corte Suprema para que, en cumplimiento de la ley de acefalía No. 252, "convoque al pueblo de la República a elección de presidente y vicepresidente dentro de los 30 días siguientes a su instalación en el mando", con derogación del Estatuto de los Partidos Políticos y aplicación lisa y llana de la ley Sáenz Peña.

"Solidarizarse con el movimiento estudiantil-obrero y popular que brega por la organización de la unidad nacional.

"Repudiar los atentados contra la juventud democrática y prensa libre del país.

"Solidarizarse con la valiente actitud asumida por el profesorado secundario y universitario.

"Refirmar su tradicional fraternidad panamericana y solidaridad con las Naciones Unidas.

"Repudiar la torpe maniobra confusionista de enfrentar al ejército con el pueblo, arrastrando a los soldados de la patria a cometer atentados contra la civilidad argentina.

"Repudiar el uso discrecional del Tesoro público para la organización de manifestaciones políticas, tendientes a imponer una candidatura oficial.

"Invitar al pueblo de Avellaneda a exteriorizar en forma insistente su conciencia democrática, mediante una acción encaminada a lograr la unidad nacional, de cuya organización definitiva depende la salvación de la patria.

"Adherirse a la labor que realiza la Junta de Coordinación Democrática, que interpreta la más noble aspiración del pueblo de la República.

"Invitar al pueblo de Avellaneda a subscribir el presente manifiesto y a secundar activamente la labor de su junta ejecutiva, a fin de bregar por la unidad nacional.

"A los efectos de intensificar los trabajos de organización de la unidad nacional de Avellaneda, ha quedado constituida una junta ejecutiva, integrada por los siguientes ciudadanos: Dr. José L. Espósito, Dr. Luis A. Ramírez, Dr. Juan C. Chiozzi, Dr. Salomón Leibman, Dr. Adolfo Cambiasso, Dr. Carlos J. Guajardo, señor Angel A. Boggiano, Sr. Luis Cairo, Sr. Oscar Moncaut y Dr. Dante Tortonesse".

Las adhesiones se siguen recibiendo, provisionalmente, en la calle Chacabuco 24, Avellaneda, U. T. 22-9436.

En Santa Fe

Santa Fe, 4.—Un grupo de abogados democráticos de esta capital, en una declaración dada a publicidad, expresan que "concientes de la responsabilidad que pesa sobre ellos en la hora actual, como hombres de leyes y ciudadanos de una República nacida de las más puras tradiciones liberales", para fijar su posición moral y política, declaran:

"Nuestra organización jurídica fundamental exige inexorablemente que los poderes del Estado surjan de la libre expresión de la voluntad popular, y toda actitud política que tienda a soslayar o deformarla, cualesquiera sea lo pretextado, compromete la tranquilidad pública, al desconocer la norma constitucional.

"Los abogados santafecinos, como ciudadanos que aspiran al orden por el cumplimiento de la ley, están dispuestos a defender ese orden amparados por ella. Esa defensa de la paz social por el derecho, que es el único medio racional de dirimir las cuestiones públicas o privadas como función primarias del abogado, les impone también el deber de luchar en el terreno ideológico y en la actividad práctica".

Más adelante señalan que "el Estado, en cuanto sólo al Poder Ejecutivo, carece de razón de ser sino es el órgano realizador del derecho, puesto que su existencia como tal está predeterminada por la norma constitucional, y que sin ese origen legal, el Estado no es de derecho y aparece como fuerza tiránica vuelta contra o fuera de la voluntad ciudadana, quedando el pueblo mandante sometido, ya que no a la ley, a los intereses personales del detentador del poder y del grupo encaramado".

Después de afirmar que "en semejante situación el país tiene un gobierno que carece de un mandato que cumplir", expresan que "como ciudadanos y abogados, primeros intérpretes de la ley y encargados de pedir justicia y luchar por que el derecho vigente adquiera significación práctica en la ordenación de la persona, la sociedad y el Estado, basados en la norma fundamental que creó la organización institucional de la República", en nombre de la patria y de la concordia de todos los argentinos piden que "las autoridades nacionales "de facto" a cargo del poder público, frente a la crisis institucional, política y económica porque atraviesa la Nación, fundados en disposiciones constitucionales expresas, entregue a la Corte Suprema de Justicia el gobierno de la República, sola autoridad legítima en las actuales circunstancias, en la seguridad que habrá triunfado con ello el derecho, única manera de regulación para llegar a la paz social, el progreso, la justicia y la libertad".

Solicitan en Paraná la entrega del Gobierno a la Corte Suprema

Paraná, 4.—Un grupo de abogados de ésta hizo pública una declaración, en la que, después de reclamar la entrega del Gobierno a la Corte Suprema de Justicia de la Nación y la derogación del decreto que reprime los delitos contra la seguridad del Estado, instase a negar colaboración a las autoridades actuales y se condena la conducta de los letrados que integraron la comisión designada en 1943 para investigar las denuncias contra el Poder Judicial de esta provincia.

El manifiesto contiene también una expresión de solidaridad con los docentes de esa capital que fueron exonerados, y de aplauso a la actitud adoptada por la Federación Universitaria Argentina.

Subscriben esta declaración los doctores Tancredo Aguilar Torres, Adolfo Acevedo Recalde, Alfredo Berduc, Bernardo Bidner, Alberto Brollo, Guillermo Bonaparte, Raúl Churruarín, José R. Cáceres Monié, Bernardo Degani, Orestes D'Aló, Atanasio Eguiguren, Arturo J. Etchevehere, Ramón C. Ferreyra, Agustín Federik Borgobello, Bernardino C. Horne, Samuel Herzovich, Marcos A. Lescano, Bernardo Liberman, Juan O. Nux, Antonio Petrozzi, Benito Pérez Colman, Carlos H. Perette, Francisco Perette, Humberto Pietranera, Benjamín Piñón, Pedro Rico, Horacio L. Reynoso, Manuel Ruiz Moreno, Eduardo Rodríguez Vagaría, Raúl L. Uranga y Juan Carlos F. Wirth.

Suspensión de actividades de abogados de Córdoba

Córdoba, 4.—El Colegio de Abogados de Córdoba resolvió suspender las actividades profesionales el 10 del actual, en señal de protesta por la situación institucional del país y por el pronto retorno a la normalidad.

Dió, además, una declaración en la cual fija el alcance de la resolución adoptada. Como se sabe, el Colegio de Procuradores tiene resuelto también adoptar igual actitud el mismo día.

Resolución del Colegio de Abogados de Azul

Azul, 4.—Se reunió en el local de la entidad el directorio del Colegio de Abogados del Departamento Sudoeste, con la presidencia del Dr. Carlos Leiva.

Durante la sesión se dió entrada a una nota de la Federación Argentina de Colegios de Abogados, en la cual informaba que la mesa directiva de la institución se adhirió a la iniciativa de paralizar las actividades profesionales el 10 del actual, como exteriorización del anhelo general de un pronto retorno a la normalidad, y solicitaba la adhesión del organismo local.

Después de un amplio debate se acordó por unanimidad solidarizarse con el pronunciamiento de la Federación e invitar a todos los abogados de la matrícula a paralizar las actividades el lunes próximo.

No cometió delito el militar que interfirió al ex ministro de Hacienda

Ha dictado resolución el juez federal Dr. Fox, por la secretaría a cargo del Dr. Arriola, en las actuaciones producidas con motivo de las denuncias formuladas por más de cuarenta ciudadanos, profesionales, en un caso, y por el Dr. José María Cullen, en otro, según las cuales se habrían cometido los delitos de desacato o de atentado a la autoridad, respectivamente, contra la persona del ex ministro de Hacienda D. Ceferino Alonso Irigoyen.

Establece el magistrado que al presentar recientemente su renuncia al Ministerio de Hacienda, don Ceferino Alonso Irigoyen manifestó que existían interferencias que impedían la realización plena de sus propósitos políticos, y ejemplo de ello era "el hecho inusitado de que un general de la Nación, sin funciones de gobierno, reclamase la firma de un decreto de inversión de fondos, exigiendo, en caso contrario, la renuncia del ministro de Hacienda".

Este hecho, que ha motivado sendas denuncias por desacato y atentado a la autoridad —agrega el juez—, no necesita mayor comprobación a los efectos de este pronunciamiento, por relatarlo en forma suficientemente explícita el ex ministro que ha intervenido en él en la renuncia ampliamente difundida por la publicidad.

Para proveer los pedidos —dice— conviene recordar que los ministros por sí solos en ningún caso pueden tomar resoluciones, a excepción de lo concerniente al régimen económico y administrativo de sus respectivos departamentos, pues es facultad exclusiva del presidente dictar los decretos que contienen aquellas resoluciones, decretos que, sin embargo, carecen de eficacia si no están refrendados y legalizados por medio de la firma de los ministros.—Artículos 86, 87, 88 y 89 de la Constitución Nacional.

Considera que, siendo ello así, legalmente ninguna ingerencia de tercero cabe en la expedición de decretos, por lo que el reclamo de la firma a un ministro con exigencia de la renuncia del cargo en caso de negativa, hecho por persona ajena a la administración y carente de personería y derecho para formularlo, es, sin duda, una interferencia que afecta a la alta función que desempeña un secretario de Estado, pero no llega a ser una ofensa a su dignidad y decoro de funcionario, y aun puede interpretarse como un homenaje involuntario a la firmeza de sus convicciones de hombre de gobierno, por lo que no constituye el delito de desacato que prevé el artículo 244 del Código Penal.

Añade que la exigencia a la renuncia al cargo de ministro no puede constituir, en el caso currente, una amenaza en sí mismo considerada, y menos teniendo en cuenta la calidad de la persona a quien está dirigida, siendo, por tanto, ineficaz para perfeccionar el delito de desacato, así como también el de atentado a la autoridad, igualmente denunciado.

Por esas consideraciones y teniendo en cuenta, además, que ningún delito contra la administración pública surge tampoco del hecho que motivan las actuaciones, de conformidad con lo establecido en el artículo 200 del Código de Procedimientos en materia penal, resuelve el juez doctor Fox desestimar las denuncias de referencia.

INFORMACIÓN GENERAL

Excursión de un escritor

A fin de participar en un acto patrocinado por el Consejo Británico, partió ayer para Mendoza D. Ramón Pérez de Ayala.

Viaje de becarios

Se ausentaron ayer para los Estados Unidos los Sres. Raúl Oscar Capuano y Enrique César Beltrami, becados por la General Motors Argentina para cursar clases en el Instituto Tecnológico de Flint, Estado de Michigan.

Viaje de dos hombres de negocios

Ha llegado por vía aérea el gerente general de la Pan American, D. Walter Overton Snyder, quien viaja por asuntos relacionados con sus funciones.

—Con el objeto de entrevistarse con las autoridades centrales de la empresa, partió ayer para Europa el gerente general de Wagons Lits Cook.

El Colegio de La Salle honrará la memoria del hermano Alfredo

Con motivo de haberse cumplido el 15 de agosto último el primer aniversario de la muerte del R. H. Alfredo, ex subdirector del Colegio de La Salle, los alumnos y ex alumnos de dicho establecimiento tributarán un expresivo homenaje al destacado maestro, que dedicó más de medio siglo de su vida a la docencia religiosa.

El acto se llevará a efecto en el Colegio de La Salle, Río Bamba 650, el domingo a las 9.45; consistirá en la entrega de una placa de bronce, que será ofrecida en nombre de los alumnos por el joven Amadeo Bargués, y en nombre de los ex alumnos por el Dr. Atilio Rinaldi. Agradecerá el homenaje, en representación del colegio, el director del mismo, R. H. Adolfo.

Para la organización del acto se ha nombrado una comisión de alumnos integrada por los Sres. Amadeo Bargués, Diego Capdevielle, Roberto Citati y Felipe Pérez Dellepiane. En colaboración con la misma actúa la comisión directiva de la Asociación de ex Alumnos, presidida por el Dr. Angel Bianchi Lischetti. Ambas comisiones han invitado a todos los ex alumnos, a los familiares de los mismos y a los alumnos a asistir al homenaje.

Viaje de dos médicos ecuatorianos

Dos médicos ecuatorianos, los doctores Carlos Manuel García Velasco, ayudante de la Profilaxis del Tifus, dependiente de la Jefatura Nacional del Tifus y Héctor Trajano Arias Alban, controlador de denuncias, pertenecientes a la misma jefatura ecuatoriana del Tifus, visitaron ayer la Dirección Nacional de Salud Pública con el propósito de interiorizarse de la organización sanitaria argentina.

Ambos profesionales están en misión especial del Servicio Sanitario Nacional del Ecuador, y acompañados por el Dr. Manuel Augusto Viera recorrieron las diversas dependencias de la Dirección Nacional a cargo, observando detenidamente su funcionamiento. El secretario general de la Dirección, doctor Rodolfo S. Rey Sumay, explicó las ventajas de la nueva estructura dada a la dependencia por el Dr. Viera, y a continuación los visitantes pasaron a la División de Difusión y Educación Sanitaria, donde estudiaron el extenso y variado material de la campaña permanente que en todo el país se realiza mediante cartillas sanitarias, "afiches" y folletos.

Asamblea de la Asociación Argentina de Criadores de Cerdos

El 14 del actual a las 18 la entidad del epígrafe celebrará su asamblea general ordinaria anual, en el local de la calle Florida 671, oportunidad en que se considerarán la memoria y el balance y se elegirán nuevas autoridades.

Destaca la memoria, entre otras cosas, el convenio de venta de carnes al Reino Unido, que permitirá la colocación de los saldos exportables; informa que se halla en vías de realizarse la clasificación oficial de la carne porcina y recuerda que se comercializaron en el año anterior 457.000 toneladas, de las cuales corresponden 182.000 a la exportación y 275.000 al consumo interno.

SOLICITADA

Buenos Aires, Septiembre de 1945.

Señor Director de LA NACION: Como en todos los diarios se ha publicado con grandes letreros la evasión de mi hijo Rómulo Naón, dando al caso caracteres folletinescos, sin entrar a indagar las razones que aquél tuvo para proceder así, me dirijo por intermedio de esta, solicitada a las personas de buena voluntad para que puedan formar justo criterio y juzguen después de conocer la verdad.

Por de pronto, no es exacto que mi hijo Rómulo esté acusado de "corrupción reiterada de menores", pues el único delito por el que se le procesa, y en el que el Fiscal pidió tres años de prisión, que ya lleva cumplidos, es el de asociación ilícita.

Involucrado en un proceso con otros diez o doce detenidos, algunos de los cuales, por tener delitos graves en los que el Fiscal les ha pedido diez o más años de prisión y que por saber no podrán eludir un fallo condenatorio, tratan de impedir, con el fin de poder ampararse en la prescripción, que el juicio llegue a estado de sentencia, no le quedaba a mi hijo otro camino legal que pedir, como lo hizo reiteradamente, la separación de su proceso, anticipando que renunciaría a producir prueba de descargo, la que, por otra parte, no le interesaba, desde que se consideraba inocente y confiaba en ser absuelto, para que se le dictara inmediatamente el fallo. Reiteradamente la justicia denegó el pedido.

El derecho a pedir la separación de los procesos cuando hay varios coprocesados con intereses tan encontrados y que establecen leyes modernas como la de la provincia de Buenos Aires, es sagrado, puesto que tiene sus raíces en los principios que establece la Constitución Nacional.

Que la Justicia está inerme para evitar la chicana de aquellos procesados que no desean el fallo, lo está demostrando el presente caso, en el que después de tres años el expediente está recién en estado de contestar el traslado de la acusación. No es difícil deducir del tiempo transcurrido que habrá que esperar otros tres años para que se dicte sentencia, máxime cuando hay procesados que no hacen misterio de que a dicho fin emplearán toda clase de medios y ya amenazan con traer a declarar en su prueba doscientos o más testigos.

Por último solicitó su libertad bajo fianza, fundado en que había cumplido la pena máxima que en caso de condena pudiera corresponderle, y que era la pedida por el Fiscal, y también se le denegó el pedido. Es a raíz de dicha negativa que se produce la evasión.

Luego no es cierto que mi hijo huya de la Justicia. A lo que no se resigna es a pasar dos o tres años más detenido injustamente hasta que se le dicte el fallo, y a soportar la situación de desventaja e injusticia en que lo colocan algunos de sus coprocesados, para remediar la cual han demostrado su impotencia tanto la Ley como la Justicia.

Dios quiera que este caso, que por desgracia no es de excepción, sirva para algo más que para herir, con una publicidad inadecuada, los sentimientos de una madre, y produzca el efecto de un llamado de atención a los Poderes Legislativo y Judicial, a fin de que arbitren para el futuro los medios legales que impidan que alguien pueda ser víctima de estas situaciones de hecho, que en nada favorecen a ambas instituciones.

Saludo al señor Director con mi consideración más distinguida.

ISABEL R. M. DE NAON

Harrods
Adhesión a la
INDUSTRIA ARGENTINA
BRIN IMPRIME
Una rica tela de algodón en variedad de diseños multicolores y a guardas, todos de gran moda. Trama compacta, liviana. Para prendas de Sport y Vestidos de Niñas y Mayores.
Ancho 80 cm. - El metro
$ 2.90
PRECIO REBAJADO
Manchester - Planta Baja
Florida 877 (R. 5) - U. T. (31) Retiro 1021

CAYÓ DESTROZADO UN AVIÓN ESCOLTA DEL CORONEL PERÓN

Córdoba, 4.—El coronel Perón y un grupo numeroso de jefes militares argentinos y extranjeros que lo acompañaban en su viaje a esta capital, para asistir a la presentación del planeador Mañque, construído en el Instituto Aerotécnico, fueron testigos de un grave accidente de aviación de fatales consecuencias para el alférez Rubén Abel Bertolló, piloto del avión Curtiss 607, del regimiento No. 2 de caza, que hacía escolta al aparato de transporte Douglas T 169, donde viajaba el vicepresidente y que volaba a escasa altura para no perder contacto visual con tierra, a pesar de la espesa niebla, pues se tenía previsto un descenso en Villa María. A poca distancia le seguía el Curtiss del alférez Bertollo, mientras los dos aviones restantes de la escolta y el Devoitine trimotor en el que viajaban otros miembros de la comitiva tomaron altura para evitar los inconvenientes de la cerrazón y continuar directamente a esta ciudad.

Alrededor de las 8.50 el Curtiss de caza cayó en banda casi sobre el Douglas de transporte, siendo alcanzado por una hélice de éste, que le cortó la cola, por lo cual el alférez Bertollo no pudo ya estabilizar su avión, que se precipitó a tierra, donde se destrozó completamente. El infortunado aviador fué arrojado a 25 metros del montón informe de hierros, sobre el camino que une a la localidad de Leones con San Marcos, al costado de la vía férrea.

El Douglas en que viajaba el vicepresidente había sufrido la rotura de la hélice y la paralización de uno de sus motores, pero la pericia de su piloto hizo posible la estabilización hasta procurar el aterrizaje de emergencia, a una legua del lugar del accidente. En el momento en que el avión iba a iniciar el carreteo, un zanjón como de 50 metros de ancho tornó peligroso el descenso de la máquina, por lo cual nuevamente el piloto, primer teniente Ruzzo, imprimió un violento esfuerzo al motor útil, logrando efectuar de tal modo un salto lo suficientemente amplio como para salvar aquel obstáculo imprevisto.

Pasada la primera impresión, los tripulantes del aparato trataron de imponerse de la magnitud del accidente del Curtiss. Sobre el particular fueron informados poco después por los vecinos y las autoridades departamentales, que se hicieron presentes, de las consecuencias fatales de aquél. Entonces, y por medio de una comunicación telefónica con El Palomar, se ordenó la inmediata salida del Junker 167 del ejército, en el que horas más tarde el coronel Perón y sus acompañantes continuaron viaje hasta esta capital.

Ocurrió otro percance al aterrizar el Junker cerca de donde se encontraba el Douglas. Cuando aquél estaba concluyendo su carreteo, chocó con un poste de alambrado, averiándose uno de los radiadores de aceite. Se pudo obviar el desperfecto, decollando sin más inconvenientes, para finalizar el vuelo en ésta.

Los restos del alférez Bertollo fueron conducidos por vía aérea desde Leones a la Capital Federal.

En Córdoba

Córdoba, 4. — Tras un accidentado viaje aéreo, el vicepresidente y ministro de Guerra, coronel Perón, presidió en la pista del Instituto Aerotécnico Militar, próximo a esta ciudad, la presentación y exhibición en vuelo del planeador Mañque, construído en el establecimiento.

La llegada del vicepresidente y su comitiva estaba anunciada para las 11, pero el grave accidente en el que perdió la vida el alférez Rubén Abel Bertollo —su avión Curtiss se precipitó a tierra luego de rozar al Douglas de transporte del ejército en que viajaba el coronel Perón— ocasionó una acentuada demora. Eran las 14.25 cuando aterrizó en la pista del Instituto el Junker trimotor No. 167 del ejército, que había reemplazado en el lugar del accidente al Douglas que conducía hasta aquel momento al coronel Perón.

Acompañaban al vicepresidente y ministro de Guerra su ayudante de campo, capitán Santiago Benelle; el secretario de Aeronáutica, brigadier Bartolomé de la Colina; el inspector general del ejército del Perú, general brigadier Luis F. Escudero; el coronel Abelardo Aguirre Sánchez, jefe superior del ejército ecuatoriano; los coroneles peruanos Armando Zamudio y Alejandro Villalobos, el comodoro Edmundo Sustaita, el teniente coronel Oscar A. Uriondo, el teniente primero Reinaldo Agrelo, el comisario de la custodia vicepresidencial, D. Cándido Rodríguez, y otros jefes y oficiales.

Horas antes habían llegado dos de los tres Curtiss de caza que tenían a su cargo el servicio de escolta y el Devoitine trimotor 171, en que viajaban las siguientes personas: capitán de corbeta Alberto Ernilles, teniente coronel Julio Barcellos, y auditor Julio Villegas, del Perú; mayor Bilberto Abarca y capitán T. López Valdivieso, del Ecuador; tenientes coroneles Francisco Piccione, E. Zubieta, Francisco Gómez y P. Rocco, mayores Antonio A. Amiot y Juan F. Castro, capitán Ricardo S. Ibazeta, primer teniente H. Lemoine, teniente Ignacio J. Cialceta, Dr. Miguel A. Mazza e ingeniero R. Sueyro.

Los viajeros fueron saludados por el interventor federal, Dr. Hugo Oderigo; el comandante de la 4a. división de ejército, general Osvaldo B. Martín; el comandante de la división aérea, comodoro Claudio M. Mejía; el arzobispo, monseñor Fermín E. Lafitte; el secretario de Gobierno, doctor Jesús H. Orgueira; el presidente de la Cámara Federal de Apelación, Dr. Luis Allende; el comisionado municipal, Sr. Juan M. Taboada; el director del Instituto Aerotécnico, vicecomodoro Juan San Martín; el director de la Escuela Militar de Aviación, comodoro Martín R. Cairó, y numerosos jefes y oficiales de la guarnición aérea y de la 4a. división de ejército. Rendían honores el cuerpo de cadetes de la Escuela Militar de Aviación y las fuerzas de las escuelas de especialidades y de la de paracaidistas, y daban marco a la amplia pista varios miles de empleados del establecimiento, que vitorearon al coronel Perón, tratando luego de acercársele.

Finalizados los saludos, sin que muchos de los viajeros pudieran ocultar la emoción sufrida por el accidente, que pudo tener también fatales consecuencias para ellos, el coronel Perón y el brigadier de la Colina, acompañados por los jefes visitantes, revistaron las tropas, dirigiéndose en seguida al nuevo y grande salón de montaje, ya casi terminado, donde habíanse tendido mesas para alrededor de cinco mil comensales. Adornaba la amplia estancia, pendiendo de lo alto, un avión Dele-Dele, bajo el cual había una tarima y un grupo de artistas, que ejecutó diversos números criollos.

Hablaron el director del Instituto, vicecomodoro San Martín; el secretario de Aeronáutica, brigadier de la Colina, y el coronel Perón. Luego de las palabras de bienvenida del dueño de casa, el brigadier de la Colina destacó la obra cumplida por la aeronáutica nacional en muy pocos años y especialmente en los dos últimos. Por su parte, el coronel Perón recordó que había visitado a la guarnición aérea de Córdoba hace poco más de un año y que ahora tenía la satisfacción de estar de vuelta en la "época de las plenas realidades".

Al finalizar el almuerzo —eran alrededor de las 17—, el vicepresidente y demás autoridades, así como los empleados y obreros del Instituto, se dirigieron a la pista. Allí, tras los preparativos de rigor, fué remolcado por un bombardero el planeador Mañque, que, luego de soltar amarre, efectuó un breve planeo de exhibición en forma satisfactoria.

El planeador, que ha sido íntegramente construído en el establecimiento, y posee capacidad para más de 20 hombres, fué tripulado durante ese planeo por el director de la Escuela Militar de Aviación, comodoro Martín R. Cairó, y por otros jefes y oficiales.

Una vez concluída la demostración, el coronel Perón y sus acompañantes se trasladaron a la contigua escuela de aviación. Allí, el ministro de Guerra, luego de una visita a las diversas instalaciones, mantuvo una prolongada conferencia con los jefes y oficiales, sin que se haya suministrado información al respecto.

La espera en Villa María

Villa María (Córdoba), 4.—Hoy por la mañana era esperado en ésta el vicepresidente de la Nación, a quien acompañaba el comodoro de la Colina, en un avión militar. Aguardaban en el aeródromo local, desde hora temprana, jefes y oficiales de la guarnición y de la Fábrica Militar de Explosivos, así como también autoridades y periodistas. A las 10 se supo que no llegarían los viajeros debido al accidente ocurrido en San Marcos a un aparato de la escolta, que obligó al aeroplano del vicepresidente a aterrizar en ese lugar por haber sufrido un desperfecto al rozarse con el otro avión. Posteriormente, el coronel Perón y sus acompañantes reanudaron el viaje hacia la capital cordobesa en un aeroplano que desde El Palomar partió prontamente para conducirlos a la ciudad. Se supo después que el coronel Perón había suspendido su visita a Villa María para inspeccionar la Fábrica de Explosivos.

En Leones

Leones, 4.—El vecindario de ésta fué sorprendido por la noticia de un grave accidente de aviación, que, según se supo después, había costado la vida al alférez Abel Rubén Bertollo y puesto en peligro la estabilidad del aparato de transporte que conducía al coronel Perón a la ciudad de Córdoba.

Los restos de la infortunada víctima fueron hallados a 25 metros del sitio donde se estrelló la máquina.

Otro accidente

Córdoba, 4.—Informaciones recibidas de Villa María expresan que esta tarde hubo de ocurrir otro accidente de aviación.

En circunstancias en que el piloto alférez Dozo descendía con un avión Focke-Wulff no se abrió el tren retráctil de la máquina, por lo cual ésta tocó tierra con el fuselaje y sufrió algunos desperfectos de poca importancia. El aviador resultó ileso.

Viaja de regreso el vicepresidente

Córdoba, 4.—El vicepresidente, que por falta de tiempo no pudo efectuar su anunciada visita a la fábrica de pólvora en Villa María, resolvió regresar a la metrópoli por tren.

A tal fin, juntamente con los integrantes de su comitiva, se embarcó en el convoy de los Ferrocarriles del Estado, que salió de la estación Alta Córdoba a las 20.50.

A pesar de no haberse anunciado el viaje por ferrocarril, numerosas personas se congregaron en dicha estación. Despidieron también al coronel Perón las autoridades civiles, el general Martín y jefes y oficiales del ejército y de la aeronáutica. El vicepresidente fué objeto de sostenidos aplausos, a la vez que se vitoreaba su nombre como futuro presidente de la República.

El comunicado oficial

En un comunicado que la Secretaría de Aeronáutica expidió poco después de las 14, se informa oficialmente acerca del lamentable accidente en los términos siguientes:

"Esta mañana a las 9 horas, en circunstancias en que daba escolta al avión transporte a cuyo bordo viajaba el excelentísimo señor vicepresidente de la Nación, el avión Curtiss No. 607, del regimiento de caza, sufrió un accidente en las inmediaciones de la localidad de Leones (provincia de Córdoba), y a consecuencia del mismo hay que lamentar el fallecimiento del piloto, alférez Abel Rubén Bertollo.

"El comando de la Fuerza Aérea Argentina dispuso la instrucción del correspondiente sumario para investigar las causas que motivaron el accidente".

CENTROS SOCIALES

Club de Gimnasia y Esgrima

En el refectorio de la casa central del Club de Gimnasia y Esgrima tendrá efecto hoy a las 22 un concierto fonoeléctrico, dedicado a páginas selectas de Haydn, Schumann y Rachmaninoff.

FUÉ INAUGURADO EL CERTAMEN DE ABERDEEN ANGUS

Una concurrencia numerosa asistió ayer, en el local de los Sres. Adolfo Bullrich y Cía., en San Justo, al acto inaugural y a las ventas de primavera de la vigésima exposición organizada por la Corporación Argentina de Aberdeen Angus, con el patrocinio de la Sociedad Rural Argentina.

A las 13, después de ofrecerse un "cocktail" a los asistentes fué servido un almuerzo, que presidió el titular de la entidad, Sr. Ricardo Sauze, y al que asistieron autoridades de la Sociedad Rural, altos funcionarios del Ministerio de Agricultura, conocidas figuras de nuestros círculos agropecuarios, los miembros de la comisión directiva de la Corporación de Aberdeen Angus e invitados especiales.

Las ventas

Cerca de las 15 se iniciaron los remates con el lote No. 22, campeón macho, de la Suc. de Guillermo Alston, El toro R. P. 3742 fué vendido en 7200, al Sr. Roberto Frazer; el R. P. 3728, en $ 7500, al Sr. Miguel Castellar, y el R. P. 3754, en $ 7000, al mismo ganadero.

Por el lote No. 11, reservado de campeón, de Cochicó S. A. Agrícola y Ganadera, se abonaron los precios siguientes: toro R. P. 2399, en $ 6500, a Severiano Pampillo e Hijo, y R. P. 2400, en pesos 4500, a Miguel Castellar.

Los resultados de las demás ventas fueron los siguientes:

Lote No. 1: R. P. 3562, de Suc. Guillermo Alston, en $ 2400, a Julio L. Perkins; R. P. 3561, en $ 2400, al mismo, y R. P. 3588, en $ 2200, a Iribarne y Cía.

Lote 4, de Marcos Satanowsky: R. P. 375, en $ 2000, a Lucio Cherny, y R. P. 339, en $ 3400, a Bautista Lohidoy.

Lote 5, de Suc. Guillermo Alston: R. P. 3507, 3599 y 3649, en $ 1250 cada uno, a Iribarne y Cía.

Lote 6, de Francisco Fernández Campón: R. P. 209, 215 y 240, en $ 1150 cada uno, a Estancias Unidas del Sud.

Lote 7, de Suc. Guillermo Alston: R. P. 3602, a Hijos de José Firpo S. R. L.; R. P. 3683, en $ 8000, a Torralva S. A., y R. P. 3638, en $ 2700, a León Wessmann.

Lote 8, de S. A. Est. Houlder Curamalán Ltda.: R. P. 2337, en $ 4200, a José G. Palmarini; R. P. 2344, en $ 4500, a Ibrahim Sarán, y R. P. 2298, en $ 4500, al mismo.

Lote 10, de Marcos Satanowsky: R. P. 384, en $ 2200, a José María Bustillo; R. P. 356, en $ 2200, a Lucio Cherny, y R. P. 354, en $ 2900, a Domingo Alcuaz e Hijos.

Lote 14, de S. A. Estancias Houlder Curamalán Ltda.: R. P. 2298, en $ 3800, a Julio L. Perkins; R. P. 2369, en $ 3200, a M. Fisher y Cía., y R. P. 2348, en $ 2100, a José M. Bustillo.

Lote 13, de Miguel Castellár: R. P. 262, en $ 2500, a José Camilo Crotto y Hnos.; R. P. 246, en $ 1500, al Dr. Julio Gritta, y R. P. 259, en $ 1400, a Domingo Alcuaz e Hijos S. R. L.

Lote 12, de Marcos Satanowsky: R. P. 376, en $ 1900, a Lucio Cherny, y R. P. 358 y 366, en $ 1400, al mismo.

Lote 9, de Cochicó, S. A. Agr. y Ganad.: R. P. 2407, en $ 3800, a Torralva S. A.; R. P. 2375, en $ 2600, a Suc. de Lorenzo H. Solari, y R. P. 2437, en $ 1900, a Severiano Pampillo e Hijo.

Lote 15, de Cochicó, S. A. Agr. y Gan.: R. P. 2380, en $ 7200, a Julio Guastini e Hijos; R. P. 2385, en $ 3100, a Rocca y Salaberry S. R. L., y R. P. 2451, en $ 2600, a Horacio Sánchez Elía.

Lote 20, de Miguel Castellár: R. P. 280, en $ 4200, a Julio L. Perkins; R. P. 266, en $ 3200, a Severiano Pampillo e Hijo, y R. P. 268, en $ 2000, a Elías Romero.

Lote 17, de Miguel Castellár: R. P. 281, en $ 6800, a Hijos de José Firpo, S. R. L.; R. P. 245, en $ 2100, a José M. Bustillo, y R. P. 247, en $ 1700, a José B. Devoto.

Lote 21, de Suc. Guillermo Alston: R. P. 3708, en $ 2900, a Fernández Garay y Hnos.; R. P. 3780, en $ 1600, a Egas y Antonio Menzies, y R. P. 3694, en $ 1400, a León Wessmann.

Lote 19, de Liceaga Hnos.: R. P. 855, 872 y 808, en $ 1700 cada uno, a Enrique Noetinger.

Lote 16, de Miguel Castellár: R. P. 272, en $ 3000, a Marcos Satanowsky; R. P. 252, en $ 2200, a Dámasa S. Zelaya de Lamas, y R. P. 260, en $ 1500, a Jacinto Moss.

Lote 18, de Liceaga Hnos.: R. P. 870, en $ 1600, a Elías Romero, y R. P. 799 y 837, en $ 1250 cada uno, a Julio Gritta.

Lote 26, de Cochicó, S. A. Agr. y Gan.: R. P. 2441, en $ 5200, a Suc. Beltrán Sansot, y R. P. 2448 y 2454, en $ 2100 cada uno, a Severino Pampillo e Hijo.

Lote 23, de Liceaga Hnos.: R. P. 871, 826 y 867, en $ 1950 cada uno, a Ficom, S. A.

Lote 24, de Francisco Fernández Campón: R. P. 247, 252 y 263, en $ 1150 cada uno, a Balbi y Bagnardi.

Lote 27, de Ernesto S. Laffaye: R. P. 206, 208 y 220, en $ 1250 cada uno, a Antonio Berazategui y Mayer.

Lote 25, de José Tomás Sojo: R. P. 21, 27 y 29, en $ 1050 cada uno, a Julián Scalá.

Lote 28, de Ernesto S. Laffaye: R. P. 211, 218 y 223, en $ 1300 cada uno, a Miguel Guizasola.

Lote 30, de Francisco F. Campon: R. P. 266, en $ 1600, a Elías Romero, y R. P. 267 y 273, en $ 1350 cada uno, a Domingo Olmos e Hijos, S. R. L.

Lote 29, de Ernesto S. Laffaye: R. P. 219, 225 y 233, en $ 1050 cada uno, a Antonio Berazategui y Mayer.

Hembras de pedigrée

Lote 37, de José Tomás Sojo: R. P. 15, 18 y 20, en $ 2100 cada uno, a S. A. Menéndez Behety.

Lote 31, de Cochicó, S. A. Agr. y Gan.: R. P. 2341, en $ 3500, a José A. Gerino, y R. P. 2329 y 2344, en $ 2200 cada uno, al mismo.

Lote 35, de Julio Guastini e Hijos: R. P. 421, 431 y 449, en $ 1000 cada uno, a Lurán Hnos.

Lote 32, de Cochicó, S. A. Agr. y Gan.: R. P. 2313, en $ 2000, a José A. Gerino, y R. P. 2316 y 2375, en $ 2200 cada uno, al mismo.

Lote 38, de José Tomás Sojo: R. P. 17, 19 y 24, en $ 2500 cada uno, a S. A. Menéndez Behéty.

Lote 33, de Cochicó, S. A. Agr. y Gan.: R. P. 2355, 2362 y 2383, en $ 1600 cada uno, a Lurán Hnos.

Lote 34, del mismo expositor: R. P. 2374, 2380 y 2386, en $ 1600 cada uno, a Lurán Hnos.

Lote 41, de José Tomás Sojo: R. P. 28, en $ 800, a Lurán Hnos.

Sección ventas solamente

Lote 42, de Suc. Luis A. Sauze: R. P. 6551, en $ 2800, a Marcos Satanowsky; R. P. 6841, en $ 2700, a José Pacheco Alvear, y R. P. 6637, en $ 2000, a Menzel Fischer y Cía.

Lote 43, de Ricardo y Jorge Sauze: R. P. 51, en $ 2300, a Emilio Solanet, y R. P. 41, en $ 2100, a Julio Gritta.

Lote 45, de S. A. Gan. Arg. Menéndez Behéty: R. P. 25, en $ 1500, a H. J. Duggan y Cía., y R. P. 22 y 24, en $ 1300 cada uno, a los mismos.

Lote 46, de S. A. Gan. Arg. Menéndez Behéty: R. P. 32, en $ 1500, a H. J. Duggan y Cía., y R. P. 29 y 42, en $ 1250 cada uno, a los mismos.

Lote 47, de S. A. Gan. Arg. Menéndez Behéty: R. P. 38, en $ 2800, a Carlos Basigalupo; R. P. 39, en $ 2000, a Juan Bianchi, y R. P. 40 y 41, en $ 1400 cada uno, a H. J. Duggan y Cía.

Lote 48, de Miguel Castellár: R. P. 269, 278 y 282, en $ 1650 cada uno, a Elías Romero.

Lote 49, de Miguel Castellár: R. P. 195, 236 y 230, en $ 1500 cada uno, a José B. Devoto.

Lotes 50 y 51, de Miguel Castellar: R. P. 232, 279 y 226, en $ 1450 cada uno, a Domingo Alcuaz e Hijo.

El ejemplar T 2444, considerado el mejor toro de la exposición, de Cochicó, S. A., salió a la venta con una base de $ 20.000, pero no hubo ofertas y fué retirado. También se retiró el 348, cuya base fué de $ 15.000.

Finalizadas las ventas de los toros y vaquillonas de exposición, se subastaron 93 reproductores machos y 60 vaquillonas p. p. c.

El total de las ventas fué de pesos 434.400.

LA DIRECCIÓN DE LOS RÉDITOS ES CONDENADA A DEVOLVER UN DINERO

La Corte Suprema Nacional ha dictado sentencia en el juicio seguido ante la justicia federal por la Compañía San Pablo de Fabricación de Azúcar S. A., contra el gobierno de la Nación sobre devolución de 54.632,08 pesos, que le exigiera indebidamente la Dirección de Rentas, lo que, a su juicio, era improcedente, ya que en todos los tiempos había cumplido con las disposiciones de la ley 11.632. Aducía, además, aquélla, que en el año 1935 la Dirección de Réditos, luego de efectuar una minuciosa inspección en sus libros, le exigió el pago de la suma que según la dirección correspondía pagar, lo que así fué cumplido por la actora, pero no obstante ello, en 1938, luego de ordenar otra inspección, la dirección citada resuelve que la compañía debía pagar la suma que ahora reclamaba.

Este último pago fué efectuado bajo protesta, alegando, por otra parte, la compañía, la improcedencia del mismo, toda vez que meditaba la cosa juzgada y la Dirección de Réditos carecía de derecho para modificar sus resoluciones en la forma que lo había hecho.

La acción prosperó, tanto en primera como en segunda instancia, condenándose a la Nación a pagar la suma reclamada, previa liquidación, con intereses y costas, imponiéndose la mitad de las mismas a la demandada, lo que motivó el recurso extraordinario de apelación para ante la Corte.

Expresa el alto tribunal de la Nación, en primer término, que deben considerarse como definitivas las liquidaciones correspondientes a los años 1932 a 1934, pues en ellas se acreditó el impuesto que debía pagar la actora, y con ese pago termina el derecho de la Dirección de Réditos para ordenar nuevas verificaciones basadas en nuevas normas de apreciación de valores, amortizaciones y coeficientes, salvo, naturalmente, que el contribuyente hubiere obrado fraudulentamente, ocultando bienes, lo que no ocurre en el caso actual.

Termina diciendo la Corte que el término de cinco años en que se prescribe el derecho del fisco para verificar declaraciones privadas, no implica, en modo alguno, que la nombrada dependencia pueda reiterarlas cuantas veces quisiera durante dicho término. Ello importaría establecer la inestabilidad del derecho del contribuyente, con la incertidumbre de una situación de discrecionalismo en la Dirección de Réditos, que mantendría en una constante e injusta amenaza al contribuyente de buena fe, en contra del espíritu de la ley, que tiende a amparalo en la declaración que se le exige bajo la solemnidad del juramento.

Por estos fundamentos, el tribunal confirma el fallo recurrido en todas sus partes.

UNIVERSITARIAS

CIENCIAS MEDICAS

Cursos libres

El docente libre Dr. Rogelio Caso iniciará hoy a las 18, en el Instituto de Maternidad de la Sociedad de Beneficencia de la Capital un curso libre de clínica obstétrica, el que continuará dictando los lunes, miércoles y viernes de 18 a 19.

—El aspirante a profesor Dr. José Pedro Reggi iniciará hoy su segundo curso de docencia complementaria a kinesiología, que dictará en el local de la cátedra oficial los lunes, miércoles y viernes de 19 a 20.

—El docente libre Dr. Dionisio R. Caravias ha iniciado un curso libre parcial de clínica obstétrica, que proseguirá desarrollando los lunes, miércoles y viernes de 19 a 20, en la clínica Obstétrica y Ginecológica Eliseo Cantón.

—El docente libre doctor Alberto S. Coatz ha iniciado un curso libre parcial de clínica obstétrica, que continuará dictando los lunes, miércoles y viernes de 18.30 a 19.30, en el local de la cátedra a cargo del profesor Dr. Josué A. Beruti.

Sesión quirúrgica para graduados

Hoy se efectuará en el pabellón 2, sala 8 del hospital Rawson, en el servicio a cargo del profesor Dr. Ricardo Finocchietto, la sesión quirúrgica para graduados, de acuerdo con el siguiente horario: A las 8, Ginecomastia. Litiasis del colédoco. Prolapso: a las 8.30, Retracción palmar. Seudoartrosis de fémur; a las 9, Molluscum. Neo de cuerpo, op. de Wertheim. Operaciones proctológicas. Inyecciones del simpático. Bocio. Fracturas; a las 9.30, Menisco. Mioma; a las 10, Ganglión popliteo. Megaesófago. Hallux valgus, y a las 11, Quiste de pulmón. Hemicolopos.

En el curso de la mañana se realizarán además operaciones de urgencia.

CIENCIAS ECONOMICAS

Curso de economía y organización agraria

El profesor extraordinario de economía y organización agraria, Dr. Guillermo Garbarini Islas, se hará cargo del curso hoy a las 19.15 y continuará dictándolo los miércoles y viernes a la misma hora.

Curso de historia de las doctrinas económicas

En virtud del pedido de licencia formulado por el profesor titular, el decano de la Facultad de Ciencias Económicas ha designado al profesor adjunto de economía política, Dr. Emilio E. Bottini, para que se haga cargo del curso de historia de las doctrinas económicas. El Dr. Bottini dictará sus clases los lunes y miércoles a las 19.15.

FILOSOFIA Y LETRAS

Exámenes

Para hoy a las 17 han sido citadas las comisiones examinadoras de ciencia de la educación e historia de la educación.

AGRONOMIA Y VETERINARIA

Visita de estudio

Hoy a las 15 los alumnos de cuarto año de agronomía inscriptos en el segundo turno, acompañados por el encargado de curso de cultivos industriales, ingeniero agrónomo José S. Isnardi, realizarán una visita de estudio a la fábrica de aceite de la Compañía Oleaginosa Argentina.

Se ha fijado como punto de reunión el citado establecimiento, situado en la calle Díaz Vélez 4369.

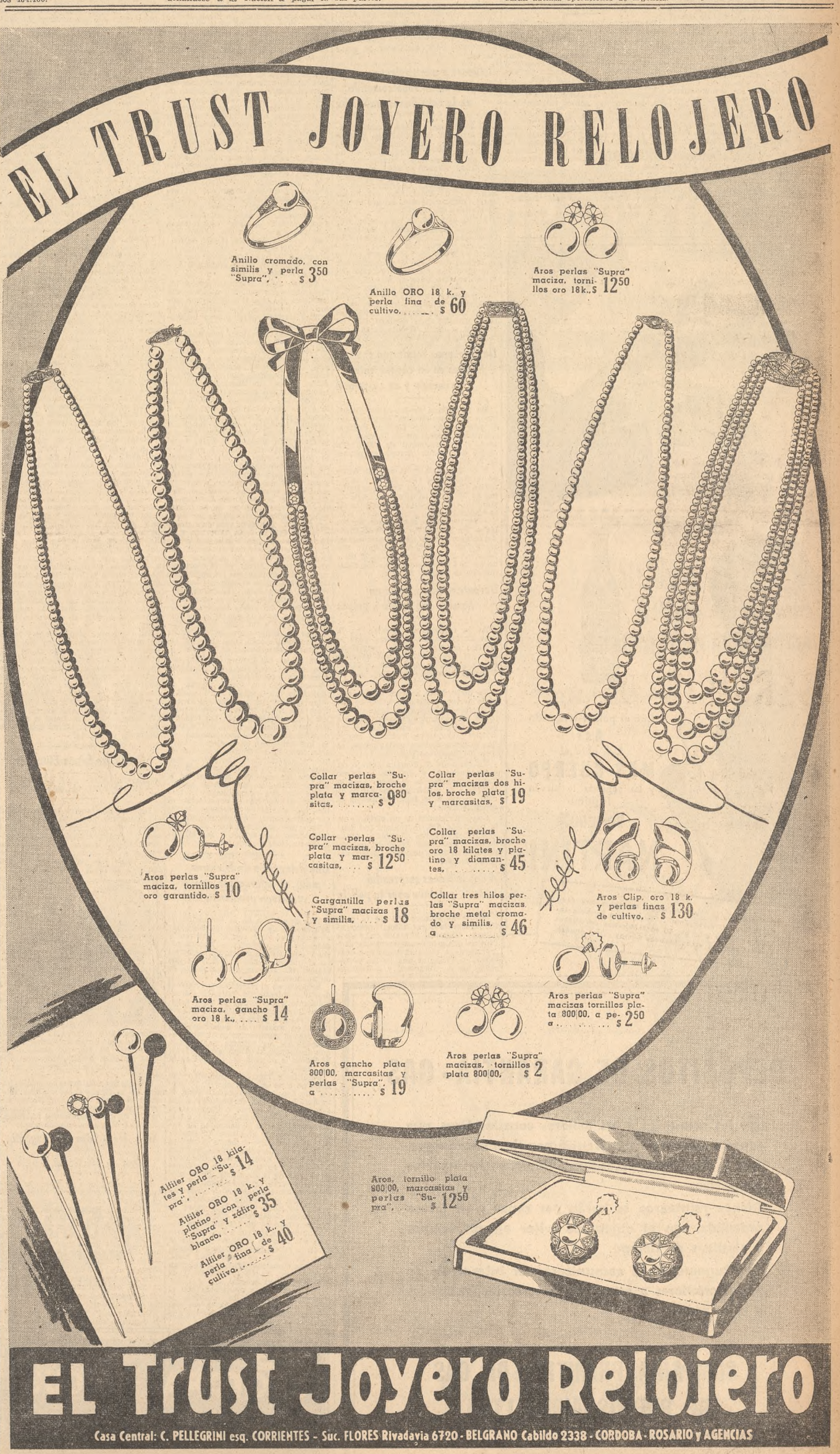

ACUSÁSE A VARIOS POLICÍAS DE HABER TORTURADO PRESOS

Ante la justicia del crimen se han presentado los ex detenidos políticos Sres. Juan Legarreta, Juan Fernando Benavent, Isaac Zus, Ramón Losilla, Nicolás Benczedi, Lorenza Benczedi, Luis Alberto Villar, Idel Libedinsky, Alejandro Litvinchuk, Rubén Jamusveski, Cándido Espeche, Miguel Elbaum, Héctor Roig, Arrigo Todesca, Szepsel Kait, Secundino Ernesto Fajardo, Joaquín Fraga, Adolfo Mathov, Víctor de Frutos, Hernando Lombardelli, Mauricio Malamud, Pinkus Aspis, Luis López, Miguel Fatuzzo, José Socias Quesada, Juan Esteban Ibáñez, Juan Spirakis y Enrique Diringer, denunciando que durante su cautiverio han sido víctimas de vejámenes y torturas por los empleados policiales que los detuvieron y que estuvieron a cargo de su custodia.

Los nombrados, patrocinados por el ex juez de instrucción Dr. Ramón F. Vásquez, expresan en el escrito de presentación que los mismos hechos que denuncian se han perpetrado también en jurisdicciones provinciales y territorios nacionales, por lo que es mucho mayor el número de damnificados, los que se presentarán oportunamente. Acusan de esos hechos a los empleados policiales Amoresano, Lombilla, González e Ibáñez, cuyos demás datos personales manifiestan no conocer, y a los demás cuya participación establecerá la investigación que se realice.

En dicho escrito los denunciantes detallan la fecha y circunstancias en que cada uno de ellos fué detenido y los sitios a que fueron conducidos. Relatan las torturas a que fueron sometidos en la sección Especial, mediante el empleo de la "picana" y la "ventosa" eléctricas, golpes con cachiporras, la privación de alimentos y la negación de medios para higienizarse. De acuerdo con las manifestaciones de los denunciantes, algunos de ellos fueron trasladados a la vecina localidad de Avellaneda, donde se les hizo víctimas de iguales torturas, y luego traídos nuevamente a ésta.

Expresan, igualmente, los recurrentes que después de ser sometidos a esas torturas eran conducidos a distintos hospitales, generalmente al Ramos Mejía, de donde, una vez que les eran curadas las heridas producidas, se les conducía a la cárcel de Villa Devoto, alojándolos en el cuadro 9o.

Finalmente, manifiestan los denunciantes que los hechos referidos constituyen los delitos reprimidos por los artículos 143 y 144 del Código Penal, y solicitan la instrucción del correspondiente sumario; se solicite de la Policía de la Capital la remisión de copias autenticadas de los decretos del P. E. en virtud de los cuales y conforme con la atribución del artículo 23 de la Constitución, fueron ordenadas sus detenciones, especificando la numeración de dichos decretos, fecha en que fueron detenidos, sitios en que estuvieron alojados y fecha en que recuperaron la libertad; se realicen ruedas de personas con los empleados policiales acusados, para su reconocimiento; que ordene una inspección a los sitios en que fueron torturados, con la concurrencia de los denunciantes, y que se les someta a reconocimiento por los médicos de los Tribunales.

La denuncia fué presentada en la mesa de entrada de la Cámara del Crimen y, realizado el sorteo de práctica, le correspondió intervenir en la misma al juez de instrucción doctor Bianchi, a quien ayer le fué remitida y quedó radicada en la secretaría Black.

Resultó que era falsa una denuncia de asalto y robo

En nuestro número anterior informamos que en jurisdicción de la comisaría 13a. Angel Pedro Pento Casanova, italiano, de 25 años, empleado de las Grandes Despensas Argentinas, había sido víctima de un asalto y robo, cometido en el zaguán de una casa de la avenida Parral 1036.

Pero el damnificado, al hacer la denuncia ante las autoridades de dicha sección, no aclaró satisfactoriamente ciertos detalles, razón por la cual se sospechó de que ocultaba la verdad. Por otra parte, al ser conducido al Departamento de Policía para que en la galería de delincuentes reconociera al autor del hecho, Casanova se manifestó indeciso, demostrando cierta nerviosidad.

Se le sometió entonces a un prolongado interrogatorio, y terminó por confesar que había simulado el asalto y que el dinero y las alhajas las tenía guardada en su domicilio.

Casanova fué puesto a disposición de la justicia y secuestrándosele el dinero y las joyas.

EN SU AUTOMÓVIL FUÉ HALLADO MORTALMENTE HERIDO UN MOTORISTA

Poco después de medianoche un vigilante de la comisaría 42a., que realizaba una de sus habituales recorridas, frente al número 2516 de la calle Escalada vió estacionado el automóvil de alquiler, chapa 08865, y al acercarse advirtió que el conductor estaba caído sobre el asiento y perdía sangre de una herida que tenía en el pecho.

Rápidamente el representante de la autoridad requirió los servicios de la Asistencia Pública, y la víctima, que se hallaba sin conocimiento, fué transportada al hospital Salaberry, donde dejó de existir sin haber sido posible interrogarla.

Los médicos que reconocieron al extinto comprobaron que tenía una herida de bala en el pecho y señales de haber recibido fuertes golpes en la nuca, aplicados con un objeto que no ha sido posible determinar.

En el registro que se practicó en las ropas del motorista se encontró su libreta de chófer, por la que se estableció que aquél era Bautista Alonso, argentino, de 37 años, y que se domiciliaba en Lafuente 542. Además, en uno de los bolsillos tenía la suma de 60 pesos.

Esta circunstancia hace que los empleados policiales presuman que Alonso ha sido víctima de una venganza. El taxímetro del coche marcaba cuatro pesos. Se han iniciado activas averiguaciones para esclarecer el grave suceso.

Detúvose a una sirvienta autora de un robo cometido en la casa donde trabajaba

El 30 del mes pasado, Ramón Melchor Urbicini, domiciliado en la calle Independencia 4123, denunció en la comisaría 10ª la substracción de un par de aros de oro y platino, de su propiedad, valuado en 1500 pesos, manifestando, además, que sospechaba de una sirvienta, que según dijo, se llamaba Pola Sejaf, pues ésta había desaparecido de la casa sin que mediara motivo alguno.

Puesto el hecho en conocimiento de la sección Robos y Hurtos, de Investigaciones, personal de la misma, después de realizar una serie de averiguaciones para dar con el paradero de la sospechada, llegó a establecer que ésta trabajaba nuevamente como sirvienta en una finca de la calle Canning al 400. Se dirigió allí una comisión policial y procedió a su detención.

Sometida la mujer a un interrogatorio, terminó por confesarse autora del robo, manifestando también que, en realidad, se llama Hipólita Sejas y que es argentina, de 34 años.

Dos personas resultaron con heridas en un choque entre un camión y un automóvil

En la esquina de las calles Cachimayo y Pedro Goyena chocaron un camión guiado por Osvaldo Enrique Gambando, argentino, de 21 años, soltero, y un automóvil de alquiler a cargo de Ramón Arroyo, argentino, de 33 años.

A consecuencia de la colisión, Arroyo resultó herido en la nariz, y la señorita Carmen Luján Torres, argentina, de 38 años, pasajera del coche de alquiler, con algunas contusiones en la región frontal.

—Varias personas, apuradas por subir a un ómnibus en la calle Rivadavia, frente al Nº 7301, derribaron al transeúnte D. Sebastián Ferrari, italiano, de 69 años, quien resultó herido en la frente. La víctima fué atendida en el hospital Alvarez.

Durante una incidencia un hombre fué herido a golpes

En la madrugada anterior, en la casa de la calle Cazadores 2359 se produjo un grave suceso sangriento, del cual fueron actores José Tránsito Flores, argentino, de 36 años, y Mario Somano, también argentino, de 31 años.

En dicha finca se domicilia el primero de los nombrados, quien se encontraba en ella cuando llegó allí Somano, y al mismo tiempo que atacó a golpes a Flores, lo recriminó por su actitud durante un incidente que el día anterior habían sostenido en la casa donde ambos trabajan.

Ya fuera de sí, Somano extrajo un arma punzante y con ella le infirió varios pinchazos en el pecho y en la espalda a su contendor, después de lo cual se dió a la fuga, llevándose el arma utilizada.

Con intervención de un vigilante de la comisaría 33ª, la víctima fué conducida al hospital Pirovano, donde quedó en asistencia. Se practican averiguaciones para descubrir el paradero del heridor.

A dos ladrones sorprendió y detuvo ayer la policía

Frente al número 305 de la calle Rodríguez Peña, el oficial principal Alberto Giannini y el sargento José Piñeiro, que estaban de recorrida, sorprendieron a dos individuos que acababan de violentar una de las portezuelas de un automóvil y se estaban apropiando de algunos artefactos eléctricos depositados en su interior.

Los dos sujetos fueron detenidos y llevados al Departamento Central de Policía, donde se estableció que eran Antonio Cammaratta y Antonio Requelme, ambos argentinos, de 19 y 22 años de edad, respectivamente.

Cree la policía que los dos detenidos pueden ser autores de varios otros robos parecidos cometidos en las inmediaciones de ese mismo lugar. En este caso el dueño del vehículo y de los artefactos eléctricos es D. Luis Livov.

Formuló declaraciones el nuevo ministro comercial de la embajada británica

El nuevo ministro comercial de la embajada de Gran Bretaña, Mr. A. J. Pack, miembro de la Orden del Imperio Británico, recibió ayer a un grupo de representantes de los diarios metropolitanos, a los que manifestó en primer término:

—Ha sido para mí un gran placer y un honor el hecho de ser designado ministro encargado de los asuntos económicos de Gran Bretaña en la Argentina. La tradicional amistad que une a los dos países, y que siempre ha constituído un feliz rasgo en la historia de ambas naciones, me proporciona la plena seguridad de que mi misión hallará simpatía y cooperación.

Mr. A. J. Pack ingresó en la administración pública de Gran Bretaña en 1911, a los 20 años de edad. Luego de cumplir sus deberes militares en la primera guerra mundial, le fué concedida la ciudadanía honoraria de la ciudad de Londres, en 1919. El 1o. de enero de 1920 ingresó en el Departamento de Comercio de Ultramar, siendo escendido a secretario comercial interino el 22 de marzo de 1925, y en junio del mismo año fué designado para hacerse cargo de la secretaría comercial británica, en Nueva York. Pasó más tarde a Washington, y el 1o. de mayo de 1931 fué nombrado secretario comercial de primera categoría. Actuó después en Chile, y durante la guerra civil española desempeñó diversas misiones especiales, en las dos zonas beligerantes, interviniendo en el canje de prisioneros, pues las tareas que le fueron encomendadas, existente y respetada la no intervención— cosa que no hicieron los países totalitarios—, eran todas de carácter humanitario, orientadas a salvar vidas. Actuó también en Varsovia, y en el mes de mayo de 1939 regresó a Chile, donde ha permanecido hasta ser nombrado ministro comercial de la embajada británica en Buenos Aires.

Cuando se le pregunta por el intercambio comercial de postguerra entre Gran Bretaña y la Argentina, sobre los productos que figurarán en primer término en el mismo, su respuesta es rápida:

—La línea está bien señalada—dice—, por una tradición que no creo se haya alterado. Nosotros necesitamos productos alimenticios y enviaremos, especialmente, maquinarias para industrias pesadas, equipos de transporte, tejidos, etc. Nuestras relaciones económicas son mutuamente del mayor beneficio. Tenemos necesidad de la ayuda argentina para alimentar a nuestro pueblo, y ustedes necesitan de nuestros artículos, en los renglones señalados y en otros afines. Actualmente, Gran Bretaña se halla en el estado transitorio entre la guerra y la paz. Alrededor del 90 por ciento de los habitantes de Inglaterra, en edad apta para el trabajo, han estado movilizados por la guerra, que exigió múltiples, redoblados esfuerzos. Entregamos a la lucha, en defensa de nuestros ideales, de los de la humanidad, en el combate contra las fuerzas del mal, casi toda nuestra riqueza, y lo que es más importante un gran número de jóvenes, hombres y mujeres, que contribuyeron intensamente, con su esfuerzo y su sacrificio a la victoria final. Ahora, en la reorganización del mundo, en los momentos de volver a mirar el orbe, sin las tremendas inquietudes y la enorme responsabilidad de la guerra; al salir de la tragedia, no puede exigirse demasiada prisa, pues es mucho lo que hubo que dejar a un lado, como el comercio de exportación, para atender a necesidades más imperiosas, a las exigencias absorbentes de la lucha.

Al hablar del tiempo que será necesario para normalizar las relaciones comerciales, manifestó:

—Quizás no sea posible atender de inmediato los pedidos, pero pueden estar seguros nuestros amigos argentinos que serán tratados con la mayor consideración posible. Les rogamos que sean pacientes, hasta que la desmovilización de nuestros obreros, de los que aun están en el ejército, haya sido completada. Estamos seguros de que los argentinos sabrán confiar, con la misma fe con que nos acompañaron durante los días más sombríos de la ardua lucha. Las dificultades económicas con que nos hallamos al restablecer el comercio de exportación, al que fué —repito— necesario sacrificar enteramente, requerirá muchos esfuerzos por nuestra parte, que desde luego, hemos de vencer, y la confianza de nuestros amigos.

Una delegación de Miramar pidió al interventor que se resuelvan problemas locales

Una delegación de la Asociación de Propaganda y Fomento de Miramar se entrevistó ayer con el interventor federal en la provincia de Buenos Aires y puso en sus manos un memorial en el que se plantean problemas que atañen al progreso del balneario de dicha ciudad.

Señálase en el referido escrito que el desenvolvimiento de Miramar, especialmente en el orden privado, acrece en forma extraordinaria, y, tras citar cifras que señalan el progreso realizado en materia de construcciones, detállase el movimiento de turistas registrado en las últimas temporadas, que ascendió a 21.997 en la de 1942-43; 28.536 en la de 1943-44, y 44.181 en la de 1944-45.

Significase luego el optimismo que inspiran tales estadísticas y se recuerda que en varias oportunidades la nombrada entidad se presentó a las autoridades sugiriendo la construcción de obras imprescindibles, para exponer seguidamente la necesidad de resolver ahora un problema fundamental: la instalación de aguas corrientes y desagües cloacales, cuyos estudios —afírmase— están actualmente muy adelantados en la Dirección de Obras Sanitarias de la Provincia. En el memorial referido se pide también que se apresuren los trabajos de pavimentación de la avenida Costanera, de modo que estén terminados antes de la próxima temporada; que se dispongan con rapidez las instalaciones para iluminar la rambla y la citada avenida en toda su extensión, y que se eleve la cuota de combustible asignada a la fábrica de electricidad local, estimada como insuficiente por el gran progreso de las construcciones y de la población en general.

En la entrevista mantenida con el interventor federal, los visitantes le expusieron verbalmente, a la vez, sus deseos, reforzando los argumentos que contiene el memorial.

PARA COMBATIR LA LANGOSTA SE HACEN TRABAJOS

Informa el Ministerio de Agricultura que gran número de mangas de langosta voladora, al desplazarse de Norte a Sur desde el mes de junio último, y dividiéndose a medida que se aproxima la primavera, en razón del aumento de la temperatura, invaden extensas zonas de las provincias de Santa Fe, Córdoba, Entre Ríos, Corrientes y el territorio del Chaco. Estas mangas han alcanzado en su extremo sur hasta el paralelo 34, o sea las inmediaciones de Ibicuy, Entre Ríos, lo que hace probable su llegada a la provincia de Buenos Aires y al norte de La Pampa.

Para combatir la invasión el ministerio ha organizado un plan de trabajos. Se han distribuído estratégicamente las 80 máquinas espolvoreadoras con que se cuenta, montadas en camiones, parte de los cuales fueron cedidos en préstamo por el Ministerio de Guerra, agregándose a estos elementos de lucha dos aviones facilitados por la armada, para espolvoreos y reconocimientos. La labor de destrucción de las mangas de langosta se realiza por intermedio de las estaciones de lucha ubicadas en las zonas de Cruz del Eje, Córdoba, Villa Dolores, Río Cuarto, Mercedes, de San Luis, Corrientes, Goya, Reconquista, Santa Fe, Rosario, Paraná, La Paz y Diamante. Los aviones, por su parte, actúan con base en Santa Fe.

Los equipos —dice la información oficial— persiguen a las mangas en movimiento para atacarlas en las horas en que se asientan, es decir, durante la noche, y en los días de intenso frío, más bien escasos en esta temporada, lo que, forzosamente, limita el rendimiento de las jornadas de trabajo. Aun así, los resultados obtenidos hasta ahora son altamente satisfactorios, en la medida, como es lógico suponer, de la extensión en que la campaña tiene que desarrollarse. Se llevan empleados en espolvoreos 66.000 kilogramos de insecticida, aplicados sobre mangas densamente agrupadas en arbustos, matorrales y montes, habiéndose logrado de este modo exterminar una masa de langosta-madre equivalente a 13.891 hectáreas de superficie efectiva de invasión. Potencialmente, esas masas de langostas destruídas antes del desove, serían alrededor de 200 veces mayores si se las dejara desovar, reproduciéndose. En zonas montañosas y boscosas, donde no pueden penetrar los equipos motorizados, se ha trabajado también por medio de cuadrillas de peones que utilizan espolvoreadores a mano.

La tarea de destrucción de la langosta voladora está limitada en la época actual, debido a la poca cantidad de aparatos y maquinarias utilizados en su lucha, los que no han podido ser aumentados en los últimos años por las razones conocidas. Además, las temperaturas y vientos de la presente estación dificultan los trabajos de destrucción del insecto en este estado, por su mayor movilidad, desde el momento que aumentan el número de horas de vuelo y al asentarse lo hacen en forma dispersa. Por otra parte, hasta el presente no es posible espolvorear la langosta en vuelo, por no contarse con aparatos especializados para estos trabajos.

En los lugares más templados del país se han de iniciar, dentro de pocos días, los desoves de estas grandes mangas; por lo tanto, los productores agrarios deben necesariamente vigilar sus campos, haciendo las marcaciones correspondientes de los lugares donde la langosta ha desovado, para proceder luego a remover la tierra, con el fin de evitar en lo posible la eclosión de los huevos, y, en esta forma, disminuir las invasiones de la acridia en el verano próximo.

Para defender plantaciones y zonas de cultivo intensivo contra los peligros de la langosta voladora, el Ministerio ha recomendado que se efectúen humaredas alrededor y en el interior de aquéllos, utilizando como combustible pasto seco humedecido con agua o mezclado con malezas verdes. Resulta sumamente práctico agregar a las hogueras una pequeña cantidad de azufre, que tiene la propiedad de producir un humo denso, que ahuyenta al insecto.

Dr. Pedro López Elitchery

Falleció ayer en esta capital

Dejó de existir ayer en esta ciudad el Dr. Pedro López Elitchery, quien durante muchos años desempeñó cargos de responsabilidad en la Municipalidad de Buenos Aires, donde se acogió a los beneficios de la jubilación como jefe de una sección del Registro Civil. El doctor López Elitchery, que había nacido en la ciudad entrerriana de La Paz, radicóse muy joven en Buenos Aires y cursó sus estudios universitarios en La Plata.

En diversas ocasiones actuó en política, haciéndolo en las filas de la Unión Cívica Radical, en la que militaba desde edad temprana. Sus inquietudes en favor del bien público lo vincularon también a distintas entidades de beneficencia, en las que prestó señalados servicios. Actualmente ejercía la presidencia del Hogar Policial de la Sección 46a.

Destacadas cualidades personales hacían de la figura del Dr. López Elitchery el centro de la simpatía de sus numerosos amigos, entre los cuales la noticia de su fallecimiento ha causado una honda sensación de pesar.

Don Alejo López de Argentia

Ayer se efectuó el sepelio

En el cementerio de Flores se efectuó ayer el sepelio de D. Alejo López de Argentia, conocido dirigente del radicalismo de Buenos Aires, a quien correspondió una destacada actuación con motivo de los sucesos que determinaron la instalación de la Cámara de Diputados de la provincia en Lomas del Mirador. En esa oportunidad —corría el año 1932—ocupó la vicepresidencia del cuerpo. Perteneció también a la Legislatura desde 1938 hasta 1940, desarrollando con motivo de ese mandato una tesonera acción contra el oficialismo.

Durante largo tiempo, el Sr. López de Argentia residió en Balcarce, donde ejerció actividades de martillero. En esa ciudad, lo mismo que en toda la quinta sección electoral de Buenos Aires, gozó de prestigio dentro de las filas de la Unión Cívica Radical, cuyos afiliados lo eligieron repetidas veces para representaciones de organismos partidarios.

En el acto del sepelio el Dr. José Quinteros Luque despidió los restos en nombre del radicalismo bonaerense, haciendo con ese motivo el elogio del extinto, tanto por sus dotes personales como por su consecuencia política, que lo llevó a asumir actitudes de verdadero riesgo.

ACENTUÓSE EL ALZA EN EL PRECIO DE LOS OVINOS

La firmeza acentuada que viene registrándose en el mercado de lanares de Avellaneda, de que hemos informado en anteriores ediciones, sigue con tendencia a persistir. Al favor de esa situación, las cotizaciones mejoran constantemente, y así ayer se señalaron algunas que consideramos de interés destacar. Para borregos de tipo exportación se anotó el precio excepcional de 23 pesos por cabeza, obtenido por tres lotes, cruza, remitidos a plaza por los Sres. Luis y Aladio y M. Martín, de General Pico, y R. Marcó, de la estación Arboledas, compuestos de 405 y 82 animales, los dos primeros, de 112, el último. Asimismo, se pagaron ayer $ 22 por corderos especiales, cruza, remitidos por los señores E. Dutroc y A. L. Bidone, de General Pico. Se trataba de dos lotes de 230 y 100 corderos, adquiridos por el Frigorífico Smithfield y la Corporación Argentina de Productores de Carne, respectivamente. Los precios que dejamos consignados son los más altos del año actual.

Confióse la dirección del hospital municipal Torná al Dr. Raúl Denis

Por decreto municipal que expidió la secretaría de Salud Pública, ha sido confiada la dirección del hospital Torná, así como de la Lucha Antituberculosa, al Dr. Raúl Denis.

Destácase que la provisión de tales cargos se efectuó por concurso reglamentario de pases, y de acuerdo con el informe que en tal sentido expidió la junta calificadora de la Administración Sanitaria y Asistencia Pública.

Celebra su primer aniversario la Cámara Juvenil de Comercio

El viernes próximo celebrará su primer aniversario la Cámara Juvenil de Comercio, creada bajo el auspicio de la Cámara Argentina de Comercio. Con ese motivo ha organizado una serie de actos que se realizarán los días 6, 7 y 8 del actual. La institución ha desarrollado un ciclo de conferencias sobre civismo y oratoria, habiendo propiciado varias disertaciones acerca de los principios de la Constitución Nacional. En la revista "Temple", que edita la entidad, se tratan asuntos relacionados con cuestiones sociales, económicas y financieras.

Efectuóse la licitación de bienes pertenecientes a una empresa alemana

La Junta de Vigilancia y Disposición Final de la Propiedad Enemiga realizó ayer la primera licitación de los bienes pertenecientes a una firma alemana, de las ya intervenidas y que pasaron a posesión del Estado. El llamado correspondía a la ACFA. Argentina, Dr. Kurt Oppenheim y Cía., sucursal de la I. G. Farbenindustrie Aktiengesellschaf AGFA., de Berlín, con depósitos, laboratorios y oficinas instalados en la calle Cerviño 3129, de esta capital. Constituída en nuestro país el 18 de febrero de 1929, la mencionada sociedad se dedicó con preferencia a la venta de artículos fotográficos, cinematográficos y anexos, y como ramos accesorios los de marroquinería, encuadernación de libros, compases para dibujantes, etc. Las ventas llegaron en 1939 a 2.965.000 pesos, disminuyendo luego éstas, así como el importe de las existencias, a 152.000 pesos, base con que se efectuó la licitación, a la que se presentaron quince propuestas.

La Junta se pronunciará sobre las mismas en el término de 30 días.

ADMINISTRACIÓN NACIONAL

En la Presidencia

El presidente de la República concurrió ayer temprano a su despacho oficial de la Casa de Gobierno, y luego de considerar diversos asuntos que le fueron sometidos recibió la visita del ministro del Interior, conversando en seguida con el coronel Juan Berretta. Más tarde pasaron al despacho presidencial el director general de Aduanas y el general Ramón Molina. El ministro de Obras Públicas fué recibido luego por el jefe del Estado, a quien finalmente visitó el secretario de Industria y Comercio.

Visita a los mercados de frutas y hortalizas

El interventor de la Secretaría de Industria y Comercio visitará hoy a las 9 los mercados de frutas y de hortalizas, para interiorizarse personalmente de las condiciones en que funcionan.

INSTRUCCIÓN PÚBLICA

Escuela Dr. Emilio Lamarca

Con motivo de la designación de la escuela No. 19 del Consejo Escolar I, Ayacucho 953, con el nombre de Doctor Emilio Lamarca, mañana a las 15.30 se realizará un acto en la misma. Se desarrollará el siguiente programa: Himno Nacional; discurso de la inspectora técnica del Consejo Escolar I, Dra. Emilia Dezeo de Muñoz; discurso del secretario de la comisión de homenaje al Dr. Emilio Lamarca, Dr. José María Samperio; "Sonata No. 1, en sol menor", de Juan Sebastián Bach (adagio), violín, por el alumno Leonardo Bursztein; "A Emilio Lamarca", poesía del Pbro. Andrés Calcagno, recitado por el alumno Juan Carlos López; Marcha del Reservista y desfile.

Bodas de oro de la Srta. Rosario Vera Peñaloza con la enseñanza

Con motivo de celebrar la señorita Rosario Vera Peñaloza las bodas de oro con la enseñanza y en acción de gracias, se hará oficiar una misa cantada en la parroquia del Santísimo Rosario, Bonpland 1987, el domingo a las 10.

Pago de cuotas de amortización

La tesorería general del Consejo Nacional de Educación ha iniciado, de 12 a 15, el pago de las cuotas de amortización del precio de los edificios adquiridos correspondientes al mes último.

Escuela No. 6 del Consejo Escolar VII

Anuncia para el sábado a las 15.30 un sencillo acto en su local, Olaya 1565, motivado por el 25o. aniversario de su fundación.

El domingo a las 10 será oficiada una misa en la iglesia de la Consolata, avenida San Martín y Donato Alvarez.

Canción escolar

Fué aprobada la canción escolar titulada "El barrilete" música de Abraham Jurafsky, letra de Fermín Estrella Gutiérrez, para ser incluída en la lista oficial de cantos escolares.

Asociación Cultural Fray Cayetano Rodríguez, del C. E. III

Honrará a Sarmiento el sábado a las 17.30 en la escuela Eustaquio Cárdenas, Salta 1226. Comprende el programa: Himno Nacional e Himno a Sarmiento, por las alumnas, dirigidas por la profesora Rosa Mussolino; "Sarmiento educador", disertación a cargo del inspector técnico profesor Roque E. Cabral, y "La llanura, la montaña y la floresta", a través de las interpretaciones de Argentino Valle.

Educación de los ambliopes

Ha sido designada una comisión que tendrá a su cargo el estudio y proyecto de creación de cursos especiales en las escuelas comunes para la educación de ambliopes. Está integrada por las siguientes personas: inspector técnico general de escuelas de la capital, doctor José Continanza; inspector médico escolar, Dr. Almanzor J. de D. Marrero; inspector seccional, Dr. Enrique E. Mariani; médico inspector, Dr. Raimundo Tartari; visitadora de higiene escolar, Carmen Pigueredo, y el maestro de la escuela Nº 8 del Consejo Escolar VIII, Raúl D. Simón.

EJÉRCITO, MARINA Y AERONÁUTICA

Adhesión del ejército al aniversario de la independencia brasileña

Por el Ministerio de Guerra se dió a conocer ayer una resolución por la cual se determina que el ejército se adherirá a la celebración del 123o aniversario de la independencia de la República de los Estados Unidos del Brasil, a cumplirse pasado mañana, mediante conferencias alusivas que en cada instituto y unidad pronunciará un oficial.

RESULTADO DE RIFA

La rifa autorizada por el Sup. Gob. de la Nación a beneficio del Hogar San Patricio para ancianos en Villa Elisa, F. C. S., fué sorteada por la lotería nacional el 31 de Agosto próx. pasado resultando premiados los números

2799 - 7214 y 7957

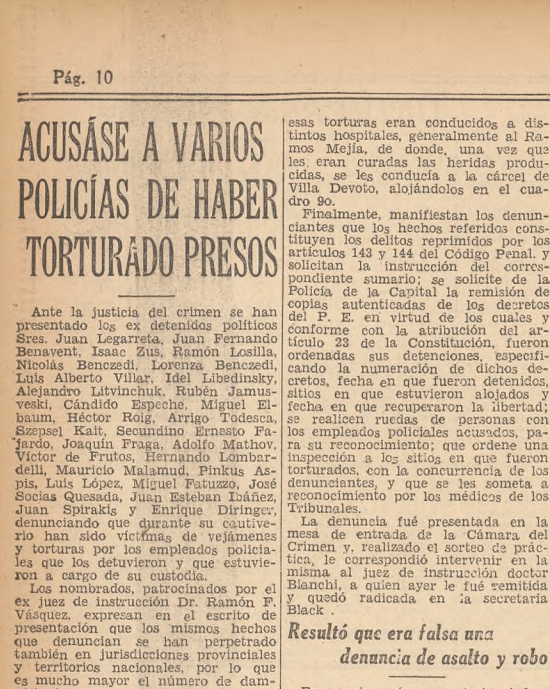

Un Jockey en Plena Carrera se obtiene fácilmente combinando los dedos Así

Con el pulgar levantado Así Ud. pide el MAS CUERPO y en seguida le sirven legítimo Vermouth MARTINI

El "Más Cuerpo" del Vermouth Martini quiere decir "más aroma, más sabor". Su antigua fórmula secreta combina más de 40 raras hierbas aromáticas con los mejores vinos blancos añejos seleccionados.

GRAN LIQUIDACION ADHEMAR

Real y ventajosa, con el palpable beneficio de sus convincentes rebajas, nuestra liquidación es la gran oportunidad del momento para comprar bien

Rinden más que cualquier otros CREDITOS ADHEMAR Simplifique vida con Aproveche nuestra LIQUIDACION para solicitarlo o ampliarlo

FRAZADA 80 % de LANA y ALGODON 20 %, color beige, de mucho abrigo y resultado, ribeteada en las cabeceras, 2 plazas, LIQUIDACION, $ 17.50, y 1 1|2 plaza . . . . . $ 11.90

En estos precios está deducida la rebaja correspondiente al decreto número 29.709.

JUEGO PARA MESA DE GRANITE de algodón de buen resultado, con bonitos y modernos bordados, 160 x 300 y 12 serv., Liq., $ 58; 160x250 y 12 serv., $ 55; 160x200 y 6 serv., $ 35, y 160x160 y 6 servilletas . . . . . $ 29.50

Lote de vestidos de género de pura lana calidad superior, variedad de colores y negro, 44 al 52, Liquid. $ 9.90

Lote de camperas de punto de pura lana frisada, como el dibujo y otros, variedad de colores, 44 al 50, Liquidación . $ 6.50

MODERNAS LANAS A CUADROS Y ESCOCES para trajes, vestidos y polleras, variedad de colores, ancho 80 y 90 cms., el metro, Liquidación . . . . $ 2.90

CREPE MONTECARLO RAYON de cuerpo y flexible, variedad de colores, para blusas, ropa de lencería, forros, etc., ancho 90 cms., el metro, Liquidación . $ 4.25

Camisón de batista de algodón, rosa, salmón y blanco, cartera vainillada y pechera bordada, 44 al 52, Liquidación . . . . $ 7.50

Adhemar CANGALLO y SUIPACHA

DEPOSITOS DE GARANTIA - GAS

Se les comunica a los Señores consumidores que tengan depósitos de garantía por consumo de gas, que la Compañía procederá a devolver los importes respectivos.

Dichos reintegros se harán por zonas y en forma ordenada, con el objeto de evitar aglomeraciones y pérdidas de tiempo.

Oportunamente se comunicará por intermedio de avisos similares a este, las fechas correspondientes a cada zona.

COMPAÑIA PRIMITIVA DE GAS DE BUENOS AIRES LTDA.

PECTORAL FUCUS JARABE EXPECTORANTE PARA ADULTOS

DEVOLUCION DEPOSITOS EN GARANTIA A LOS USUARIOS DE GAS

Se hace saber a los usuarios de gas que hubiesen efectuado depósitos en garantía antes del 5 de marzo de 1945, que la devolución de los mismos será realizada directamente por la Compañía Primitiva de Gas de Buenos Aires Ltda.

SECRETARIA DE INDUSTRIA Y COMERCIO
YACIMIENTOS PETROLIFEROS FISCALES
SERVICIO DE GAS CAPITAL FEDERAL

Fué agasajado en la Asociación del Futbol un dirigente cubano

Visitó anoche la Asociación del Futbol Argentino el Sr. Luis Osvaldo Rodríguez, director nacional de deportes de Cuba, en cuyo honor ofreció una demostración el vicepresidente primero de la entidad, teniente coronel Tomás A. Ducó. Luego de recorrer las dependencias de la casa, el señor Rodríguez fué agasajado en uno de los salones contiguos a la presidencia, expresando en el acto el teniente coronel Ducó la simpatía con que era recibida la visita del deportista cubano.

El Sr. Rodríguez agradeció con breves palabras, en las que expuso la impresión que le había causado la Asociación, el poderío de sus clubs afiliados y el de otras instituciones deportivas locales. Asistieron a la demostración el presidente de la Confederación Nacional de Deportes, doctor Juan Carlos Palacios, el señor Alberto P. Migoyetgue, secretario de la Federación Ciclista Argentina, y el señor Ernesto G. Cayo, secretario de la Federación Atlética Argentina.

La Confederación Panamericana

Los miembros de la comisión de relaciones, Sres. Daniel R. J. Pisciceli, Enrique E. Pinto y Alberto M. Calarco, sostuvieron una entrevista con el Sr. Rodríguez, durante la cual conversaron sobre la constitución de la Confederación Panamericana de Futbol, proyecto que hizo suyo la Confederación Sudamericana y que se halla en vías de ejecución. El Sr. Rodríguez se mostró muy interesado en la iniciativa, en favor de la cual prometió realizar gestiones ante las autoridades del futbol cubano. Asimismo expresó su interés en lograr que alguno de los equipos profesionales argentinos visite La Habana, para lo cual realizará gestiones cuando regrese a su país.

El Campeonato de la República

Reunióse anoche el Consejo Federal del Futbol y resolvió fijar la fecha del 14 de octubre próximo para la clasificación de los equipos que intervendrán en el Campeonato de la República. Dispuso el Consejo que los teams que marchen ubicados en el primer puesto de los campeonatos de las ligas invitadas, quedarán en esa fecha clasificados para participar en la competencia. También determinó cuáles serían las ligas participantes en el campeonato, cuya nómina damos:

Ligas Jujeña y Salteña, Federación Tucumana, Asociación Cultural de Tucumán, Liga Cultural de Santiago del Estero, Riojana, Catamarqueña, Ledesmense, Metanense, Tucumana del Sur, Taficeña, Añatuyense, Puntana, Sanjuanina, Mendocina, Cordobesa, de Villa Mercedes, de Río Cuarto, de Laborde, Paranaense, Santafecina, Chaqueña, Correntina, Formoseña, de Concordia, Rafaelina, de Presidencia Roque Sáenz Peña, Goyana, de Colón, Peía, de Buenos Aires; de Baradero, de Mercedes, de Junín, Amateur Platense, Veinticinqueña, de Olavarría, de Coronel Suárez, de Tres Arroyos y Marplatense.

El match de La Plata

Es tema de discusión, y probablemente provoque un debate esta noche en la reunión del consejo directivo de la Asociación del Futbol, la fijación de la cancha para el partido que el domingo tendrán que jugar Gimnasia y Esgrima de La Plata y Boca Juniors.

La cancha de Gimnasia y Esgrima de La Plata se halla clausurada, por lo cual dicho club tendría que actuar en otra. La más indicada sería la de Estudiantes de La Plata, pero como desea ver Boca Juniors juega en este field o un team de Estudiantes lo hace en la de Boca Juniors, se registran actitudes y reina un ambiente desagradable, Boca Juniors no desea jugar en aquel estadio. Tal será la situación que hoy considerará el consejo directivo, y que constituye el tema más interesante de su sesión.

Renunció el referee Solari

Presentó ayer su renuncia como referee de primera categoría de la Asociación del Futbol el árbitro Domingo Solari. No se conoce la causa que determinó la misma, pero en la Asociación se supone anoche que fuera las condiciones de su vista, que ha disminuido últimamente, al punto que fuera discutida su inclusión en la nómina de árbitros oficiales por esta causa.

Jugadores lesionados

Fué revisado ayer el insider Armando Farro, de San Lorenzo de Almagro, comprobándose que estará en condiciones de jugar el domingo frente a River Plate.

—Se sacó el yeso que cubría la lesión del zaguero V. M. Valussi, de Boca Juniors, quien reanudará su entrenamiento.

—Ha comenzado a practicar el insider R. Valsecchi, de Chacarita Juniors.

—Al entrenamiento realizado ayer en Platense no asistieron los jugadores A. Wergifker, R. Sandoval, N. Iglesias, J. Bozza y H. Mamanna, por hallarse lesionado. En cambio, reanudó su preparación P. Gallina, quien reaparecerá el domingo.

—Fué nuevamente revisado el insider N. Méndez, de Huracán. Los facultativos opinan que la lesión del futbolista no tiene mayor importancia, pero éste se halla, de todos modos, muy dolorido, por lo cual es dudoso que pueda jugar en la próxima fecha.

Otras informaciones

No se reunió anoche la comisión especial de la Asociación del Futbol, la que lo hará el martes próximo.

—En la Avda. La Plata 1678 y en Suipacha 574 se venderán el sábado, de 9 a 18, y el domingo, desde las 9, las entradas para el partido que River Plate y San Lorenzo jugarán el domingo en el field de esta entidad. Este último día coverán servicios especiales desde las plazas del Congreso y Constitución, para transportar a los espectadores hasta el estadio de la Avda. La Plata.

Pasado mañana se iniciará la reunión anual de polo que organiza El Trébol

En los grounds del Club de Polo El Trébol, en Capitán Sarmiento, se iniciará pasado mañana la reunión anual de la entidad, en la que estarán en disputa las copas Santa Rita, que se juega sin ventaja, y Charro Mexicano, con handicap.

Intervendrán en estas competencias tres conjuntos, dos de la entidad local, con un total de 30 goles, y el de Hindú, con 24 tantos. Además, se jugará un torneo con handicap por la copa Presidente, en el que intervendrán cuatro teams de baja clasificación.

La copa México

Con cuatro matches inició ayer el torneo de polo por la copa México, que organiza anualmente el Club de Polo Los Indios y que había sido postergado en varias oportunidades debido a las lluvias. En Los Indios se jugaron dos matches, que resultaron favorables al team local, que venció a Húsares por 13 a 6, y a 1o. de Artillería, que superó a Los Teros por 15 a 6.

En la cancha del 1o. de Artillería, San Jorge superó a Los Indios Matreros por 10 a 4, y en la Escuela de Caballería, Indios Chicos le ganó al equipo local por 11 a 10.

Se jugaron dos partidos de basquetbol en Universitario

Dos partidos se efectuaron anoche en el Club Universitario por el concurso abierto de basquetbol que por la copa Wellis O'Farrell organiza anualmente esa entidad.

En el primero de ellos, correspondiente a la rueda de perdedores, Defensores de Santos Lugares superó con esfuerzo a Obras Sanitarias por 42 a 38, y en el restante, Atlético Palermo, en una lucha más despareja, venció a Gimnasia y Esgrima por 42 a 32 y se clasificó así finalista de la rueda de ganadores.

El concurso continuará mañana, de acuerdo con este horario: a las 21, Sporting Social v. Unión Atlética Nueve de Julio, y a las 22, Municipalidad v. El Tala.

ELISEO GRENET

artífice máximo de la canción del trópico
con su maravillosa orquesta y sus vocalistas
Rafael Deyon y Norma Duran,
en el ritmo desbordante y la melodía
sugestiva de las más hermosas
páginas centroamericanas.

HOY
y todos los miércoles y domingos
A LAS 20 HORAS
por LR3 RADIO BELGRANO y la Primera Cadena Argentina de Broadcastings.

ES UN PROGRAMA A TODO COLOR QUE PRESENTA Ciclamor
EL NUEVO ROJO TRIUNFAL DE HEATHER (JIDER)

Fueron ordenadas las carreras del sábado en el circo de San Isidro

Fué dictado el orden en que serán desarrolladas las carreras del sábado próximo en el hipódromo de San Isidro, a partir de las 13.30, es decir, que para esa fecha regirá un nuevo horario. El primero de los premios a disputarse será el denominado Orbit y le seguirán, sucesivamente, los nombrados Le Sancy Valero, Lombardo, Carlos Lauro, Jardy, Ligeren y Saint Wolf.

Pocos forfeits hubo en las carreras próximas

La depuración de forfeits efectuada en los programas que se cumplirán el próximo domingo en los circos de Palermo y La Plata eliminó escasos nombres de las respectivas nóminas. En el primero de esos programas fueron dados de baja Pippin, Parcial y Flamenco, aquél en los premios Florilegio y Clamor, donde también fué borrado el segundo de los nombrados, y el hijo de Waterbird, en el premio Mameluke.

En cuanto a las carreras de La Plata, registraron estas eliminaciones: premio Monagrillo: Genial; premio Bndecha: Garguero, y premios Lionesa y Lagartija: Lanceador.

Será disputado hoy el Saint Leger, último de los clásicos ingleses

El Saint Leger, que será disputado hoy en el circo de York, en vez del de Doncaster, que ha sido su escenario tradicional, no contará con la presencia del reciente ganador del Derby, el crack Dante, que, por causa de un lamentable contratiempo sufrido hace pocas semanas, fué retirado de la clásica prueba, contrariando los deseos de su propietario, Sir Eric Ohisson, quien, en vista de que Dante reaccionó favorablemente a los pocos días del tropiezo, había resuelto nomás confiar en la extraordinaria calidad de su potrillo, presentándolo en la gran carrera. Sin embargo, esta vez, lo que no suele ser frecuente, se ha evaluado en forma errónea el cuidador, Jack Lawson, el cual consideró peligroso hacer disputar a Dante, sin hallarse en la plenitud de la forma, un compromiso de tanta severidad como el Saint Leger, cuya distancia se extiende a los 2935 metros.

Los concurrentes a York se verán así privados del placer de admirar nuevamente en plena acción al extraordinario hijo de Nearco, al que una especie de fatalidad le ha impedido cruzar a los tres años con igual fulgor que a la edad de dos años, en 1944, en que se mantuvo invicto a través de siete presentaciones, en todas las cuales alcanzó el triunfo con la amplia facilidad dominadora de los cracks auténticos. En efecto, Dante reapareció este año en un compromiso sobre la distancia de una milla en el hipódromo de Stockton, donde batió a sus rivales en tal forma que el encuentro, más que una verdadera carrera, le resultó un simple ejercicio de salud. Según lo hicieron conocer autorizados cronistas británicos, el público pudo apreciar entonces la transformación que de una temporada a otra se había operado en el físico de Dante, que se presentó a los tres años convertido en un magnífico corcel, pleno de calidad y de potencia muscular. Su triunfal reaparición lo convirtió automáticamente en favorito y presunto ganador de las Dos Mil Guineas, la famosa prueba de Newmarket. Al efectuar un ensayo preparatorio, sufrió una lesión en un ojo, ocasionada por un terronazo, que obligó a su cuidador a moderarle el entrenamiento. Sin tener, pues, una preparación satisfactoria, fué que intervino en la disputa de las Dos Mil Guineas, donde Court Martial, tras presentarle lucha en los tramos finales, lo aventajó en el instante decisivo por medio pescuezo. A juicio de su jockey, el hábil profesional Nevett, Dante, privado de la visión como se hallaba, no se empleó con el vigor acostumbrado en el cuando un adversario se le ponía a su costado; Court Martial arremetió precisamente por el lado en que Dante no podía verlo.

Un mes más tarde, a principios de junio, Dante participó en el Derby, y sobre los 2400 metros del famoso cotejo venció a sus adversarios con la autoridad de un crack absoluto. Demostró palmariamente en la carrera por excelencia del turf universal cuan injusta había sido su derrota en las Dos Mil Guineas y la falta de razón que asistía a quienes le colgaban el sambenito de su incapacidad para desempeñarse con éxito en encuentros de elevada categoría, sobre distancias superiores a la de 1600 metros. Y así, pues, cuando se aprestaba a conquistar el codiciado galardón del Saint Leger, la escasa fortuna que le acompañó durante la temporada de 1945 le impide ratificar en la prueba de York la superioridad que demostró en el Derby sobre los componentes de su generación.

Ante la forzosa ausencia de Dante las perspectivas se ensanchan y aumentará, como es lógico, el número de los aspirantes a inscribir su nombre en la lista de los vencedores del Saint Leger, que, a la importancia intrínseca que de suyo reviste, agrega esta vez, la de ser el primero de los grandes clásicos del turf británico que después de un prolongado período será disputado en tiempo de paz.

Tan auspiciosa circunstancia hará que aumente el número de los partidarios de Rising Light, defensor de los colores del rey Jorge VI y uno de los candidatos más capacitados para hacer suyo el Saint Leger, ya que en los primeros días del mes anterior alcanzó una sugestiva victoria sobre el excelente Stirling Castle, hijo del ganador del Saint Leger de 1938, Scottish Union.

Al prestigio de la enseña real que le tocará defender, Rising Light agrega el de ser descendiente del extraordinario reproductor Hyperion, cuyos hijos parecen destinados a imponerse en los grandes clásicos del turf británico.

Una de las candidatas más dignas de ser tenidas en cuenta es la potranca del Aga Khan, la brillante Naishapur, hija de Nearco, que en los Oaks produjo una performance de primer orden al clasificarse segunda a muy escasa diferencia de Sun Stream, la defensora de Lord Derby.

Otra potranca que intervendrá en el Saint Leger y cuyas probabilidades no son nada despreciables es Blue Smoke, hija de Blue Peter, y de lucida actuación durante la presente temporada.

Naishapur es la favorita

(Especial de LA NACION)

Londres, 4 — Saint Leger, el último de los grandes clásicos se decidirá el miércoles 5 de septiembre, en York. La disputa de este premio, que fué instituido en el año 1778, se realiza normalmente en Doncaster. Durante la guerra sólo hemos tenido substitutos de esta clase de carreras que se disputaron principalmente en Newmarket. La vuelta de este premio al suelo de Yorkshire, es por lo tanto, un gran acontecimiento. La distancia sobre la que se disputará es de una milla y tres cuartos, 2815 mts. 75. El premio adjudicado al ganador de la prueba es de 10.120 libras esterlinas, el más alto ofrecido hasta ahora durante toda la guerra. Correrán 11 productos. Por desgracia el ganador del Derby, Dante, fué retirado ya el 25 de agosto. Esta noticia produjo una gran desilusión, a pesar de que el público sabía desde hace bastante tiempo que no correría.

El animal favorito es la potranca del Aga Khan, Naishapur, que llegó segunda en la carrera de Oaks. Le sigue en segundo lugar, Sterling Castle, por Scottish y Unión. Luego His Majesty y tras de él la potranca de Lord Rosebery, Blue Smoke por Blue Peter, ganador del Derby y también propiedad de Lord Rosebery, y Fireplace por Brûler en Straitlace, ganadora ésta de los Oaks. Se trata de un real pedigree, del que mucho puede esperarse, según imagino. Por lo demás, la potranca se halla en muy buena forma y actuó bien en esta temporada. El mejor "outsider" puede ser quizá Baroda Squadron, que pertenece al Gaekwar de Baroda, y que fué entrenado en Yorkshire por Sam Armstrong. Es hijo de Solario y Sansa por Sansovino. Ha llovido y la pista se le presentará adecuada si sigue las huellas de su abuelo que ganó el Derby de 1924 con pista pesada.

Kenneth Everill

Gran interés ha despertado la carrera

York, 4 (*AP*).—Se espera que más de 400.000 personas, la mayor multitud que se haya reunido para asistir a un espectáculo hípico desde el Derby de 1939, presencien mañana el histórico Saint Leger Stakes, prueba reservada para potrillos y potrancas de tres años. Las apuestas no son muy fuertes, pues los aficionados ya perdieron sumas considerables con el retiro de Dante. Naishapur, potranca cuyo propietario es el Aga Khan, y Rising Light, del rey Jorge, son los favoritos de la prueba, cotizados en proporción de siete a dos. También participarán de la prueba, con buenas probabilidades de triunfo, Blue Smoke, Black Peter y Stirling Castel.

El año último venció Tehran, del Aga Khan.

Quedó constituída una entidad directiva de marchas hípicas

En el local de la Federación Ecuestre Argentina tuvo efecto ayer por la tarde la anunciada reunión de jinetes aficionados a las marchas hípicas con el propósito de formar una entidad directiva que se ocupe exclusivamente de esta clase de pruebas. Las aspiraciones que animaron la asamblea quedaron ampliamente satisfechas desde que quedó oficialmente constituída aquélla con la denominación de Asociación Argentina de Marchas a Caballo. Tiene además la institución su estatuto aprobado, elegidas sus autoridades y estudiado su inmediato plan de trabajo, cuyo aspecto de mayor volumen lo constituye la realización de la gran marcha hípica nacional, para la cual se fijó también la fecha y se consideró su reglamentación.

Como es fácil advertir, la reunión ha sido provechosa y consecuencia del entusiasmo e inteligente espíritu de trabajo de los aficionados a las marchas que desde hace algunos años entendieron encontrarse algo olvidados de atención oficial. La iniciativa no es en verdad nueva en nuestro medio, pero su principal impulso lo dió una situación —que ha provocado entre la Federación Ecuestre Argentna y el Club de Gimnasia y Esgrima de Ituzaingó, a raíz de una marcha realizada por este club en abril último con el propósito de mejorar el record mundial sobre 40 kilómetros. La Federación autorizó y apoyó el intento, según afirma el club citado, pero luego de producirse la muerte de tres caballos participantes—dos de ellos habían bajado la marca considerada como mundial—desaprobó la prueba y resolvió no tomar en cuenta sus resultados. El club de Ituzaingó, que en tal ocasión fué juzgado con aspereza por la Federación, presentó a ésta de inmediato pruebas, que estima suficientes para una reconsideración que aun no está resuelta. Ante esta circunstancia, entre los jinetes aficionados las pruebas de aliento se intensificó la iniciativa, ahora concretada con el apoyo de la Federación Ecuestre, pues su presidente, general Estanislao López, hizo llegar ayer por medio de uno de los delegados, el Sr. José Macías, su patrocinio por la nueva entidad, cuyas finalidades—expresó—estaban dentro de los propósitos perseguidos por la Federación.

Entrevistado hace algún tiempo por los jinetes e informado de los deseos de formar la asociación de marchas, el general López aprobó la iniciativa, formándose así una comisión para redactar el estatuto que integraron los señores Juan Carlos Cruz, del Club de Polo y Equitación Los Ranchos; Mariano Grigera, del Club Hípico La Plata; Harry A. Jarvis, del Club Hípico Compañía de Petróleo de Campana; Roberto A. Carman, del Club Santa Anita; Carlos López Castell, del Club de Gimnasia y Esgrima de Ituzaingó; Carlos de Sanctis, del Club Hípico San Martín de Rosario, y Jorge Molina Salas.

En la reunión de ayer el Sr. Juan Carlos Cruz explicó a los asistentes el motivo de la convocatoria y se aprobó en seguida el estatuto presentado, que además de clubs admite la afiliación individual de jinetes. Se procedió luego a la elección de autoridades, resultando presidente el Sr. Cruz; miembros titulares: Harry A. Jarvis, Roberto A. Carman, Carlos López Castell, Roberto Salmon, José M. Roqués y Mariano Grigera, y suplentes: Ireneo Genetti, Emilio Delpech, Julio Graziani y Enrique J. Walsoe. El Sr. Carlos de Sanctis fué designado presidente honorario.

Asistieron a la reunión constitutiva Emilio Delpech y Guillermo Woters, de la Asociación Deportiva del Comercio; Roberto Salmon, Tortugas Country Club; José M. Roqués, Hindú; Carlos Zanero e Ireneo Genetti, Sociedad Italiana de Tiro al Blanco; Juan Carlos Cruz, Club de Polo y Equitación Los Ranchos y Club Hípico General San Martín de Rosario; José Macías, Jockey Club y Sociedad Hípica y Rural de San Juan; Carlos López Castell, Gimnasia y Esgrima de Ituzaingó; Harry A. Jarvis y Enrique J. Walsoe, Club Hípico Compañía Nativa de Petróleo de Campana; Mariano Grigera, Pastor Gambier y Julio Graziani. Envió además su adhesión y justificó su ausencia, de su delegado el Club Hípico Argentino.

La nueva entidad gestionará su afiliación a la Federación Ecuestre y la personería jurídica.

La marcha hípica nacional

Finalmente, luego de un largo cambio de impresiones quedó resuelto efectuar la gran marcha hípica nacional los días 23, 24 y 25 de noviembre próximo como prueba integrante del campeonato hípico nacional. La marcha comenzará por la mañana del primer día citado en esta capital con las siguientes etapas: primera, Buenos Aires-Campana; segunda, Campana-Luján-Campana, y tercera, Campana-Buenos Aires.

Otras marchas próximas

Fueron además aprobadas las fechas para las siguientes pruebas: Club Hípico La Plata, 29 y 30 del actual, y Gimnasia y Esgrima de Ituzaingó, 21 de octubre; ésta se había anunciado para el 15 del corriente.

Gimnasia y Esgrima ganó el certamen interclubs de espada de 1a. categoría

En la sala de armas del Jockey Club se realizó el último match correspondiente al campeonato interclubs de espada de primera categoría, entre los equipos de Universitario y la entidad local, confrontación que tuvo atravente desarrollo y fué sumamente equilibrada.

Se impuso Universitario por 7 asaltos ganados, 9 perdidos, 21 golpes en favor y 21 en contra, mientras que su adversario perdió por 6 asaltos ganados, 10 perdidos, 21 golpes en favor y 21 en contra.

Los equipos estuvieron así integrados: Club Universitario: Víctor B. Durand, Jorge Balza, Raúl Dupin y Floro Díaz Arnesto. Jockey Club de Buenos Aires: Agustín F. Roca, Enrique Salzmann, Enrique Araya y José A. Balcarce.

No obstante ese resultado, la victoria en el campeonato correspondió a la representación de Gimnasia y Esgrima de Buenos Aires, que obtuvo siete puntos, contra seis del Círculo Militar, que ocupó la segunda colocación.

El conjunto ganador del torneo estuvo compuesto por los siguientes esgrimistas: Antonio W. Villaamil, Vito Simonetti, Marcelo Klopfstein, Raúl Saucedo y Ricardo Abregú, suplente.

La clasificación definitiva de los equipos participantes fué ésta: 1o. Gimnasia y Esgrima, con 7 puntos; 2o. Círculo Militar, con 6; 3o. Club Universitario, con 5; 4o. Jockey Club de Rosario, con 2, y 5o. Jockey Club de Buenos Aires, con 0.

Esta noche comenzará en la pedana del Círculo Militar el campeonato interclubs de sable de primera categoría.

Diversas informaciones

Concurso de water-polo

Hoy a las 20 comenzará en la Fundación Ateneo de la Juventud el torneo interno de water-polo en el que intervendrán cuatro conjuntos, denominados Piantadino, Afanancio, Bómbolo y Chapaleo.

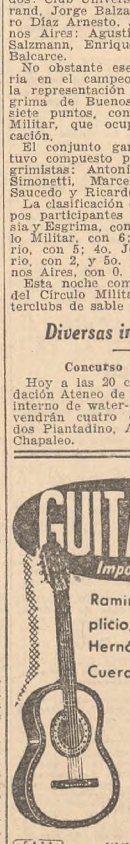

Ramirez, Garcia Simplicio, Pascual, Santos Hernández, etc.
Cuerdas finas para concertistas.
Catálogo gratis. Créditos liberales.
Celestino Fernández

Un concurso de golf para damas comenzó ayer en los links de Palermo

En el Golf Club Argentino comenzó ayer un torneo para damas por la copa Palermo. En la rueda de clasificación se impuso la pareja que integran las señoras A. G. P. de Sangro y J. O. L. de Ayerza, con 72 golpes neto.

En las mejores tarjetas presentadas se obtuvieron estos resultados:

Sras. A. G. P. de Sangro y J. O. L. de Ayerza . . .	42	42	84	12 72
Sra. M. E. S. de Casal y Srta. C. Bosch	40	45	85	10 75
Sra. M. L. H. de Ledesma y Srta. M. Polledo . . .	40	41	81	5 76
Sra. J. B. de Arnold y Srta. A. M. Pegasano . .	38	43	81	5 76
Sras. I. P. de Campos y M. A. G. de Dormal . . .	43	45	88	12 76
Sras. M. T. P. I. de Rosas y Srta. M. Quintana . .	43	51	94	18 76
Sras. A. V. de Castaño y M. R. O. P. de Padrós .	43	49	92	15 77
Sra. P. G. de Laharrague y M. T. Jacobi	43	41	84	6 78

Hoy se realizará la primera rueda eliminatoria en la siguiente forma: Sras. A. V. de Castaño y M. R. O. P. de Padrós v. Sras. M. T. P. I. de Rosas y Srta. M. Quintana. Sras. A. G. P. de Sangro y J. O. L. de Ayerza v. Sra. M. E. S. de Casal y Srta. C. Bosch. Sra. J. B. de Arnold y Srta. A. M. Pegasano v. señoras I. P. de Campos y M. A. G. de Dormal y Sra. P. G. de Laharrague y Srta. M. T. Jacobi v. Sra. M. L. H. de Ledesma y Srta. M. Polledo.

Jockey Club

Copa Contra scratch

Sra. I. M. de Beláustegui .	—1	0	—1
Srta. A. Madero	—1	0	—1
Sra. E. M. de Arizú . . .	—2	—3	—1
Srta. D. Giménez	—1	—5	—4
Sra. M. T. de Canevari . .	—3	—2	—5
Srta. M. G. de Graziani .	—4	—1	—5
Sra. C. P. de Palacio . .	0	—5	—5
Srta. L. Solari	—1	—5	—6
Srta. C. Palacio	—3	—3	—6

Ituzaingó Golf Club

Copa Ituzaingó, clasificación

Srtas. A. M. Nicolini y R. Martínez	46	50	96	17 79
Sras. E. P. de Sturla y H. G. de Sáenz	45	44	89	9 80
Sra. M. V. de Nicolini . .	43	46	89	8 81
Srtas. M. E. y M. R. Nollmann	47	49	96	14 82
Sras. N. S. de Perrando y C. L. M. de Brea . . .	50	50	100	17 83
Srtas. L. Moreno y E. Zabala Alberdi	49	57	106	23 83
Srtas. O. y M. Conen . . .	49	47	96	11 85
Sras. H. V. de Salaber y B. I. de Togneri . . .	56	45	101	16 85

Hoy se realizará la primera rueda, de acuerdo con el siguiente programa: señoras N. S. de Perrando y C. L. M. de Brea v. Srtas. O. y M. Conen, Sra. M. T. de Robertis y Srta. N. Nicolini v. Sras. H. V. de Salaber y B. I. de Togneri, Srtas. A. M. Nicolini y R. Martínez v. Srtas. M. E. y M. R. Nollmann y Sras. E. P. de Sturla y H. G. de Sáenz v. Srtas. L. Moreno y E. Zabala Alberdi.

San Isidro Golf Club

El sábado próximo a las 9 se realizará en el San Isidro Golf Club el concurso patrocinado por la Asociación Odontológica Argentina por la copa Otoño, suspendido oportunamente por el mal estado del tiempo.

Golf Club Los Ñanducs

Se jugará el domingo próximo en el Golf Club Los Ñanducs el torneo abierto por la copa Primavera, para damas y caballeros, a 18 hoyos, contra scratch.

El torneo para púgiles novicios fué ganado por el equipo santafecino

Con cuatro combates que ofrecieron a lo largo de su desarrollo múltiples alternativas de interés, quedó clausurado el campeonato argentino de novicios, organizado por la Federación Argentina de Box.

De dichos matches sobresalió el que sostuvieron los pesos medianos Juan Gisper, de Capital, y Juan Carreño, de Buenos Aires. Ambos se prodigaron ardorosamente durante las cinco vueltas, y a la agresividad permanente del bonaerense, opuso el representante local su más fecia y precisa pegada en contragolpe y su mayor variedad de recursos. El combate suscitó gran entusiasmo, que aumentó cuando fué proclamado vencedor Gisper, aun cuando el equilibrio de fuerzas hizo que un sector de la concurrencia manifestase su reprobación al fallo. El peso pesado Luis Ríos combatió con habilidad y tesón frente a Carlos Pedrozo, de San Juan, cuya entereza y decisión obligaron a aquél a esforzarse para derrotarlo. El combate, fecundo en acciones vivaces, fué, también, del agrado del público.

Los resultados generales de la reunión fueron estos:

Peso mosca: Ernesto Infante, de Mendoza, le ganó por puntos a Darío Barrionuevo, de La Rioja, en un combate de interesantes aspectos.

El gallo Daniel Posadas, de Santa Fe, en lucha solamente discreta, se adjudicó la victoria frente a Vicente Mastandrea, de Salta.

El mediano Juan Gisper, de Capital, superó a Juan Carreño, de Buenos Aires, y el pesado de Capital, Luis Ríos, a Carlos Pedrozo, de San Juan.

En consecuencia, los campeones son los siguientes: peso mosca, Ernesto Infante, de Mendoza; peso gallo, Daniel Posadas, de Santa Fe; peso pluma, Francisco Navarro, de Santa Fe; peso liviano, Ventura Gallardo, de Salta; peso semimediano, Juan Strano, de Santa Fe; mediano, Juan Gisper, de Capital; peso semipesado, Pedro Nievas, de Mendoza, y peso pesado, Luis Ríos, de Capital.

La victoria de conjunto correspondió a Santa Fe, cuyos representantes se adjudicaron tres categoría contra dos de Capital, dos de Mendoza y una de Salta, haciéndose, en consecuencia, acreedor al trofeo Justo Suárez, donado por Sir Eugen Millington Drake.

Unión Argentina de Box

Con cuatro combates cuartos de final continuará hoy a las 22, en el estadio Luna Park, el Campeonato de los Barrios, organizado por la Unión Argentina de Box.

En la Asociación Cristiana comenzó un concurso de lucha

Organizada por la Asociación Cristiana de Jóvenes y fiscalizada por la Federación Argentina de Lucha, se realizó anoche en Reconquista 439 la primera rueda del cuarto campeonato metropolitano de lucha.

Los resultados obtenidos fueron estos:

Cadetes.—Peso mínimo: J. Tabac, de Macabi, le ganó a R. Casco, de Urquiza, por puesta, en 9m.55s.; B. Itcovich, de Asociación Cristiana, a B. Gluzman, de Macabi, en 2m.15s., y F. Campo, de Urquiza, a M. Ubedea, de Racing, en 3m.10s. Peso pluma: S. Misrahi, de Asociación Cristiana, a F. Minoli, de Urquiza, en 7m.25s.; Z. Arwesteren, de Macabi, a G. Torres, de Asociación Cristiana, en 4m.45s., y S. Aserski, de Boca Juniors, a H. González, de Racing, en 1m.55s. Novicios.—Peso gallo: G. Ryan, de Boca Juniors, a J. Tarzi, de la misma entidad, en 50s., y J. Costa, de Racing, a J. Tancue, de Gimnasia y Esgrima, en 4m.45s. Peso liviano: I. Roitberg, de Macabi, a O. Dana, de Gimnasia y Esgrima, en 4m.50s.; G. Botto, de Boca Juniors, a O. Coutsovitis, en 2½s.; J. Trytsina, de Macabi, a F. Chimera, de Gimnasia y Esgrima, por puntos; H. Del Valle, de River Plate, a Marcos Lala, de Asociación Cristiana, en 18s., y C. Poggi, de River Plate, a S. Malach, de Asociación Cristiana, en 1m.25s. Peso semimediano: O. Jiménez, de Gimnasia y Esgrima, a J. Fernández, de Asociación Cristiana, en 25s.; R. Hogarth, de Racing, a A. Natero, de Boca Juniors, en 3m.; V. Deglivomini, de Urquiza, a E. Grillo, de Racing, en 35s., y M. Caler, de Racing, a G. Ryan, de Gimnasia y Esgrima, en 5m.50s. Peso mediano: J. Cachan, de Gimnasia y Esgrima, a H. M. Goldemberg, de Macabi, en 40s., y E. Zapolansky, de Asociación Cristiana, a G. Paiucho, de Racing, en 1m.50s.

Mañana seguirá el concurso.

Cierre de inscripciones del torneo Invierno de natación

Mañana quedarán clausuradas en la Federación Argentina de Natación y Water-Polo, Lavalle 391, las inscripciones para el campeonato argentino de natación de invierno para novicios, damas y caballeros. Además el 13 y el 22 del actual se cerrarán las anotaciones de las categorías seniors y de niñas y niños menores de 11 a 13 años y cadetes de 13 a 15 años, respectivamente.

Próximas asambleas

Yacht Club Argentino

En el Centro Naval, Florida 801, se realizará el 28 del actual a las 18 la asamblea general del Yacht Club Argentino, en la que, luego de considerarse la memoria y el balance del último ejercicio, se procederá a la elección de autoridades.

El equipo de tenis de la Normal No. 5 se adjudicó el triunfo

En el Buenos Aires Lawn Tennis Club se efectuó ayer la reunión final del torneo intercolegial organizado por la Dirección General de Educación Física, del Ministerio de Justicia e Instrucción Pública.

El primer puesto correspondió a la Escuela Normal No. 5, cuyas representantes vencieron ayer en el match de dobles a las de la Escuela Profesional No. 5 Fernando Fader. Este instituto conquistó el segundo lugar; tercera resultó la Escuela Normal No. 1; cuarto, el Colegio Comercial No. 2; quinto, el Liceo No. 1, y sexta, la Escuela Normal No. 6.

Finalizados los partidos, se realizó en el salón comedor del Buenos Aires Lawn Tennis Club la distribución de los premios correspondientes al campeonato individual, en el que triunfó, hace algunas semanas, Elena P. Lehmann.

Los scores de los matches de ayer fueron estos:

Haydée Malerba-María del Carmen Bruzzone, de la Escuela Normal No. 5, vencieron a Elena P. Lehmann-Inés Couran, de la Escuela Profesional No. 5, por 6-8, 7-5 y 7-5; Elba Uranga-María Cristina Bianchi, de la Escuela Normal No. 1, a Luz Divina López-Otilia Almanza, del Colegio Comercial No. 2, por 7-5 y 7-5, y Mariana y Diana Blume, del Liceo No. 1, a Eva Blume-Marta Nóbile, de la Escuela Normal No. 6, por 6-1 y 6-0.

El certamen de rugby

En la sección Jorge Newbery, del Club de Gimnasia y Esgrima, se jugaron ayer por la tarde dos matches cuartos de final del concurso intercolegial de rugby, en los que se obtuvieron estos resultados: Escuela Industrial Otto Krause 14 v. Colegio Nacional Roca 3 e Incorporado Belgrano 10 v. Incorporado Santa Isabel 0.

Las semifinales se efectuarán el sábado próximo en la sección Jorge Newbery, del Club de Gimnasia y Esgrima, de acuerdo con este horario, a las 14, Escuela Industrial Otto Krause v. Colegio Nacional Belgrano, y a las 15.30, Incorporado San Jorge v. Colegio Nacional Pueyrredón.

Las eliminatorias de remo

Mañana se efectuarán en aguas del río Luján las pruebas eliminatorias de las regatas intercolegiales organizadas por la Dirección General de Educación Física, del Ministerio de Justicia e Instrucción Pública.

El interés que ha despertado el certamen entre los estudiantes se ha reflejado en el crecido número de inscriptos —el más alto logrado hasta ahora—, que alcanza a 45 tripulaciones, pertenecientes a 17 institutos de enseñanza, entre los que se hallan no sólo colegios de la capital y sus alrededores, sino también de La Plata y de General Uribura.

Debido a esa circunstancia, se ha preparado un vasto programa de pruebas eliminatorias, que se correrán en dos jornadas, por la mañana y por la tarde, con el objeto de seleccionar a los remeros que actuarán en la reunión final del domingo próximo, y que disputarán el título de campeón intercolegial a la Escuela Industrial de la Nación Otto Krause, que lo mantiene desde el año 1941.

El programa es el siguiente:

Cuatro cadete: primera serie, a las 9.30, cancha 1, Incorporado Burmeister; cancha 2, Comercio de San Isidro, y cancha 3, Colegio Nacional de José F. Uriburu. Segunda, a las 9.40, cancha 4, Incorporado Champagnat; cancha 5, Incorporado Cisneros, y cancha 6, Comercio No. 1. Tercera, a las 9.50, cancha 7, Instituto Nacional de Educación Física; cancha 8, Escuela Otto Krause, y cancha 9, Comercio No. 3. Cuarta, a las 10, cancha 10, Nacional de La Plata; cancha 11, Escuelas Raggio, y cancha 12, Incorporado Santa Isabel. Quinta, a las 10.10, cancha 13, Incorporado de Segunda Enseñanza; cancha 14, Nacional de Buenos Aires, y cancha 15, Mariano Acosta. A las 15.30, los ganadores de las tres primeras series disputarán la primera semifinal y a las 15.40 lo harán los botes que se impongan en la cuarta y quinta. Además, habrá un repechaje para los segundos a las 17.35, a fin de reunir cuatro botes: primera serie, a las 10.20, cancha 1, Nacional de La Plata; cancha 2, Escuela Otto Krause, y cancha 3, Incorporado Santa Isabel. Segunda, a las 10.30, cancha 4, Nacional Buenos Aires; cancha 5, Nacional de José F. Uriburu, y c

UN BARRIO NEOYORQUINO VIVE EN "LAZOS HUMANOS"

Producción de la 20th Century-Fox, hablada en inglés, con títulos sobreimpresos en nuestro idioma, estrenada ayer en el Ambassador. Intérpretes principales: Peggy Ann Garner, Dorothy McGuire, James Dunn, Joan Blondell, Ted Donaldson, Lloyd Nolan, James Gleason, Ruth Nelson, Ferike Boros, John Alexander y Lillian Bronson. Director: Elia Kazan.

Sin revestirlo de falsas galas, Mary Smith ilumina, embelleciendo los recuerdos, a su barrio natal en "A tree grows in Brooklyn", libro del cual presentó ayer al público local en la sala del Ambassador la 20th Century-Fox la versión cinematográfica. En ese Brooklyn, promiscuo y ruidoso, donde se mezclan las razas y donde la intimidad se ventila en la calle, una colegiala sueña y destila sus ternuras. Para la novela naturalista habría sido una cantera inagotable el Brooklyn de los muchachuelos discolos y veloces como rayos para ganarse un "penny" de las comadres murmuradoras, de las más absurdas mercancías, del pan del día anterior, de los estentóreos marchantes, de la infinita variedad de trueques y cambalaches, de los inmensos conventillos cuyas escaleras crujen sin cesar mientras dura la travesía a las alturas. Para Mary Smith es Brooklyn un cofre, como lo es la arrugada caja de cartón donde la protagonista deposita, como un tesoro, las composiciones escolares, junto con las prendas raídas y ostentosas que usó en vida su padre singularísimo.

Las monedas de cobre que se guardan ávidamente en una lata, el vestido que se plancha todos los días para ir a la escuela, aquel progenitor tan inútil y tan débil, y cuya compañía y cuyo saludo deleitan como un obsequio, aquella madre ahorrativa cuya dureza es el único aliado que tiene la Providencia para sostener el hogar; aquella abuela que sintetiza en una frase lo que es materia para un denso ensayo de sociología; aquellas

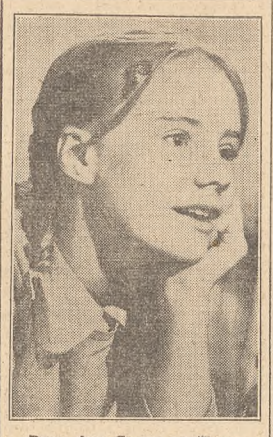

Peggy Ann Garner en "Lazos humanos"

veladas en que los misterios de la Biblia y los de Shakespeare son la lectura ritual de los dos niños; aquel pino de Navidad que huele a gloria y que no puede comprarse ni tiene comprador, y aquella adorable tía ligera de cascos irrumpen en el cuadro de "Lazos humanos" —tal es el título castellano del film— con fresco y generoso aire vital. Hay una sincera ternura en todo el relato, tanto en las escenas callejeras y ricas en color, como las de emoción honda, y todo el conjunto está impregnado de un digno tono confidencial. Se abusa quizás de los largos apartes dialogados y de las notas episódicas que dispersan los elementos de su tema central, pero palpita en todo momento este trozo de vida arrancado al barrio más popular de Nueva York. El mismo candoroso acento lírico que alienta las horas de alegría y de dolor de la humilde existencia de los Nolan envuelve el ámbito físico de la evocación desde las paredes del gran patio común, sin revocar, hasta el retrato de Wilson en la pobre habitación.

Se explica, pues, fácilmente el éxito que el libro de Betty Smith y su adaptación han obtenido en los Estados Unidos. Muestra importante de la caudalosa producción novelística de autoras femeninas en la literatura norteamericana, "A tree grows in Brooklyn" ha tenido en Elia Kazan, joven director teatral y cinematográfico, nacido en Constantinopla y educado en Yale, un realizador comprensivo y vigoroso, que optó por la exposición narrativa abundante, pero simple y directa. Tanto la escenografía como los fondos musicales se ajustan admirablemente al tema y a la época de "Lazos humanos", que ha contado también con la colaboración de los mejores elementos del cuadro técnico de la Fox.

Cuando la ocasión lo reclama, siempre tiene Hollywood su precoz y asombroso intérprete. Ahora es la feúcha Peggy Ann Garner, cuya labor merece ser señalada como una de las más valiosas de la temporada. Han sido muy bien escogidos los otros intérpretes: Dorothy McGuire, en el de la madre sufrida; James Dunn, en el del padre imaginativo y vagabundo;

No harán más en Hollywood doblaje algunas compañías

(Para LA NACION)

Hollywood, agosto. — Desaparecerá del escenario de esta ciudad uno de los problemas que la agitaban y aun la conmueven, en virtud de las derivaciones que ha tenido. Se trata del doblaje de las películas. De ahora en adelante, esa labor, que requiere tanta perfección, y que ha suscitado impresiones tan diversas, y en algunos países muy opuestas, se realizará en Nueva York y en Europa, y posiblemente en Centro y Sur América. Por su parte, la Universal ha cerrado ya su departamento de doblaje, después de haber distribuído muchas películas con diálogos en español, francés e italiano. La Warner también dará por terminada aquí esa tarea. Como se sabe, esta compañía dobló a diferentes idiomas durante la guerra 62 producciones.

Joan Blondell en el de la tía alocada; el niño T. Donaldson en el hermano de insaciable apetito, y Lloyd Nolan en el del prestigioso "policemen". Pero la niña Peggy Ann Garner se "roba" la película.

"Hombres del pasado": el jueves 13 en la sala del cine Luxor

La Radium Film Corporation presentará el jueves 13 en el Luxor "Hombres del pasado" o "Lenin en octubre", relato de los días del año 1917 y del derrocamiento del régimen de Kerensky. El realizador Mikhail Romm ("Todos los soldados fueron valientes") dirigió "Hombres del pasado" con un cuadro de intérpretes formado, en los primeros puestos, por N. Svobodin, V. Vladislvaky, E. M. Shetrova, V. Vanin, M. Sokolov y N. Arsky.

"Ciega acusación" es una película dramática de la 20th. Century-Fox

"Ciega acusación" o "Circunstancial evidence" es un relato cuya versión cinematográfica presentará en breve la Fox. Pertenece el original a Nat Ferber y Sam Duncan, y fué adaptador Samuel Ornitz. Relátase en

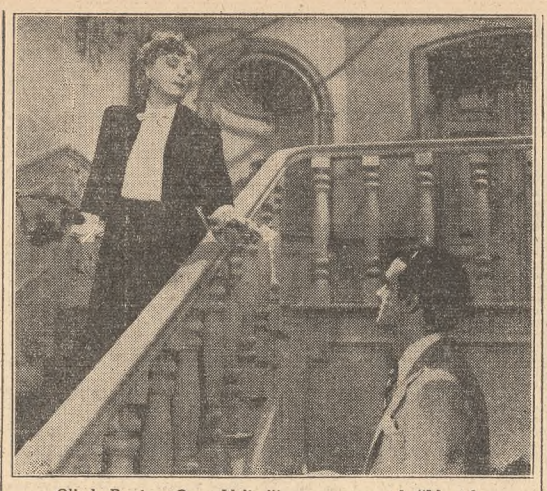

Olinda Bozán y Oscar Valicelli en una escena de "Llegó la niña Ramona"

él la historia de un hombre que, víctima de la acusación de una muerte, lucha desesperadamente acompañado de su hijo, para probar su inocencia. La defensa del protagonista a través de originales derivaciones, constituye, se informa, el interés esencial de la película, Michael O'Shea y Lloyd Nolan tienen a su cargo los principales papeles secundados por Trudy Marshall, el niño Billy Cummings, Ruth Ford, Reed Harley, Roy Roberts, Scotty Beckett, León Tyler, Marvin Davis y Harry Mckim. Fué director, John Larkin.

"Bajo el cielo de China" se verá el viernes

El Ocean renovará pasado mañana su programa con el estreno de la película "Bajo el cielo de China", o "China Sky", producción de la R. K. O. Radio Pictures que tiene de primeros intérpretes a Randoph Scott, Ruth Warrick y Ellen Drew, acompañados por Anthony Quinn, Carol Thurston, Richard Loo, Duckie Loule, Philip Ahn, Benson Fong y Chin Kuang Chow. El argumento ha sido extraído por Brenda Weisberg y Joseph Hoffman, de una novela de Pearl Buck. Dos historias de amor —la de un médico norteamericano que después de estar en China en el frente de guerra, regresa casado de los Estados Unidos, y la de una enfermera china con un guerrillero— sostienen la acción de "Bajo el cielo de China", que dirigió Ray Enright.

Llegó ayer un delegado de los estudios Selznick International, de Hollywood

En cumplimiento de un extenso recorrido por los países del continente, llegó ayer a nuestra capital el señor Edward Ugast, representante de los estudios Selznick International de Hollywood. Su visita se vincula a la presentación de las películas de aquella productora, la última de las cuales, "Te volveré a ver", se mantiene actualmente en la sala de estreno. Es próxima presentación de Artistas Unidos "La casa del Dr. Edwardes", en la que bajo la dirección de Alfred Hitchcock, aparecen Ingrid Bergman, Gregory Peck, Jean Acker y Donald Curtis, en los papeles principales.

Kronfilm repone hoy una comedia en el Broadway

La Kronfilm repondrá hoy la comedia "¿Qué sabes tú de amor?" en el Broadway. Esta película tiene como principales intérpretes a Merle Oberon, Melvyn Douglas y Burges Meredith, quienes actuaron bajo la dirección de Ernst Lubitsch.

Noticiarios

En el Gran Rex, Ambassador, Monumental, Ocean, Novedades, Luxor, Iguazú y Los Angeles dará a conocer la Cinematográfica Interamericana el nuevo noticiario del servicio francés de información con estas notas: la muerte de Paul Valéry; Francia produce penicilina; la entrega de la Cruz de la Liberación al general Eisenhower y el proceso de Pétain.

MOVIMIENTO GREMIAL

El congreso de la Confederación de Empleados de Comercio

Los días 1, 2, 3 y 4 del actual, ha deliberado en el salón Unione e Benevolenza el Congreso Nacional de la Confederación General de Empleados de Comercio. A esta reunión concurrieron delegados de las filiales que la entidad posee en el interior y en ella se discutieron numerosos puntos relacionados con los problemas que interesan al gremio en la actualidad, siendo aprobados el balance y los informes del secretario general, como igualmente la actuación del mismo al frente de la Confederación. El acto de clausura se realizó anoche en el teatro San Martín y en él el secretario, Sr. A. Borlenghi, dió su informe y se comunicó acerca de las resoluciones aprobadas por las comisiones internas y las reuniones anteriores del congreso. Entre éstas figuran las referentes a la necesidad de pedir mejoras ante el actual gobierno como ante los venideros; a la gravitación del organismo en los problemas políticos como la normalidad constitucional, la democracia y el goce de todas las libertades; sobre la no participación en luchas electorales ni apoyo de candidaturas; de adhesión al sistema democrático de gobierno y anhelo de pronta normalización; sobre la suspensión de la afiliación a la C. G. T., a fin de lograr la unidad sindical; sobre aspiración de que el gobierno argentino rompa sus relaciones con el de España y reconozca el republicano formado por el Sr. Martínez Barrio.

Anoche los delegados al congreso concurrieron a la Secretaría de Trabajo y Previsión, para saludar a las autoridades y solicitar los aumentos de sueldos, salarios mínimo vital y móvil y la participación en las ganancias.

El nuevo consejo administrativo de la Confederación, elegido por el congreso, quedó integrado por los señores Angel Borlenghi, José Argaña, Manuel San Martín, José Riu, Enrique Barreiro, José Hoyo y Victorio Rodríguez, como titulares, y Julio Alvarez, Eduardo Castillo, Emilio Espiñeira y Leopoldo Copena, como suplentes; revisores de cuentas, Manuel Velasco, Juan Gómez Sainz y José M. Alarcón.

Sublime amor de madre en
"ERAMOS SEIS"
con SABINA OLMOS ROBERTO AIRALDI
TODOS LOS DIAS Gran Cine Premier

Viva expresión de un hogar!
"ERAMOS SEIS"
con SABINA OLMOS ROBERTO AIRALDI
TODOS LOS DIAS Gran Cine Premier

Lubitsch!
SI! ERNST LUBITSCH con sus famosos "TOQUES" les hará reir como nunca...
Vea usted su cura psicoanalítica.
Es una panacea universal para las discordias matrimoniales.
Sol Lesser presenta
Merle OBERON * Melvyn DOUGLAS en
¿Qué sabes tú de amor?
(That uncertain feeling)
con BURGESS MEREDITH
ALAN MOWBRAY - HARRY DAVENPORT
Dirigida por Ernst Lubitsch
En el programa Monitor Pictures presenta "EL RENEGADO" con FRANKIE DARRO
Distribuída por KRON FILM
HOY ESTRENO EN EL GRAN TEATRO BROADWAY
CORRIENTES 1155 - U. T. 35 - 2345 - 2117

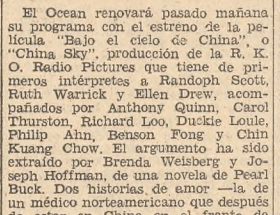
Si tiene dudas... no se case y vaya al BROADWAY a ver "EL FESTIVAL DE LAUREL Y HARDY" y "EL FESTIVAL DE CHAPLIN", de la Guaranteed, el miércoles 12.

Desde mañana
EL GRAN EXITO DEL AÑO! A PRECIOS POPULARES.

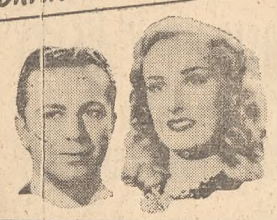

MIRTHA LEGRAND JUAN CARLOS THORRY en
"LA SEÑORA de PEREZ SE DIVORCIA"
Exclusivamente en el Gran Cine IGUAZU LAVALLE 940 UT 35-4431

DOS EXTRAORDINARIAS PELICULAS
Tímidas, audaces valientes, fatales...
"Así son ellas"
con GLORIA MARIN JOSE CIBRIAN
DON PRODUCTIONS GROVAS S.A.
MAÑANA ESTRENO Gran Cine LUXOR LAVALLE 669 - U.T. 31-3863
INC. P. NIÑOS
Nadie podía contra el... hasta que apareció ella
"CAPULLITO DE ALELI"
FERNANDO SOLER MARIA ELENA MARQUES

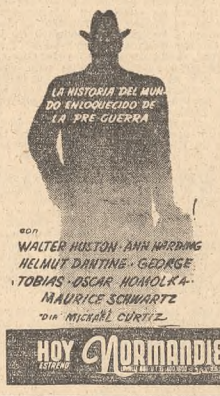

con WALTER HUSTON · ANN HARDING · HELMUT DANTINE · GEORGE TOBIAS · OSCAR HOMOLKA · MAURICE SCHWARTZ
"MISION EN MOSCU"
VUELVE TRIUNFAL!
HOY ESTRENO Cine NORMANDIE

ESPECTÁCULOS CINEMATOGRÁFICOS

GRAN PALACE—Maipú 456. 31-4868. Hoy a las 18.40 y 22.35: **Besos perdidos** (inc. p. niños), por María Duval M. Faust Rocha; a las 17.10 y 21.10: **El loco sublime**, por Boris Karloff.

GRAN REX—Hoy a las 16.45 y 21: Jacy Kaley en **El legado del tío**; 18.35 y 22.35, primicia: ESCAPADA DE AMOR, con GAIL RUSSELL y DIANA LYNN. Platea, $ 2.50. Pullman, $ 1.50.

GRAN TEATRO OPERA—18.30 y 22.30: **Sangre sobre el sol**, p. J. Cagney y S. Sidney; 16.50 y 21: **El crimen del cuarto azul**. Pl., 2.50. Pull., 2. Mañana: **Hotel Berlín**, p. F. Emerson y R. Massey.

PREMIER — Corrientes 1565. 35-2113. Hoy, 18.20 y 22.20: EL GRAN SUCESO DEL AÑO: ERAMOS SEIS, S. Olmos, R. Airaldi; 16.50 y 20.50: ALAS SOBRE EL PELIGRO.

GRAN CINE OCEAN — Lavalle 739. Hoy, 18.30 y 22.30 hs.: **Contraataque**, p. P. Muni; 18.20 y 22.20: Noticiario (La rendición del Japón). 17.5 y 21: **Tahití, isla de amor**; 16.30: Var. Pta., $ 2. Pullman, 1.50.

LUXOR—Lavalle 669. (31-3893). 18.50 y 22.50 (últ. día): LA DERROTA DE HITLER EN RUSIA; 18.15 y 22.15: Incidente en la frontera japonesa, y 21: **La isla de los pecadores**. Platea, $ 1.50 y 2.

GRAN CINE IDEAL — Suipacha 378. Hoy 18.35 y 22.35: ¡TE VOLVERE A VER, p. G. Rogers (film de Zelznick); 17 y 21: **Ritmos y amores**. Próx.: **Campanas del destino**, p. J. Garland y R. Walker.

MONUMENTAL — Lavalle 780. A las 17.45 y 21.45: **Las llaves del reino**, c. G. Peck (versión dialog. en castell.), del famoso libro de A. J. Cronin; 16.35 y 21: Var. Pull., $ 1.50. Pta., $ 2.

AMBASSADOR — Lavalle 777. 17.50 y 21.50 (en punto): **Lazos humanos**, la famosa novela de Betty Smith, con Dorothy McGuire, Peggy Ann Garner, James Dunn, Joan Blondell; 16.25 y 21: Varied. Pullman $ 2.

NORMANDIE CINE TEATRO—18.5 y 22.5: MISION EN MOSCU, p. Walter Huston, Ann Harding y Victor Francen; 17.20 y 21.20: **Una nación baila**; 17 y 21: Var. Pl., $ 2. Pull., 1.50.

GRAN CINE SUIPACHA — Suipacha 442. 18.30 y 22.30: LA MILLONARIA Y EL MONSTRUO, p. W. Bendix; 17 y 21: **Viajando hacia el peligro** (prog. infín.). Pull., 1.50. Viernes: **Entre dos mundos**.

PARIS—Lavalle 769. 31-2916. ESCLAVAS DE HITLER. ¡Por fin se autoriza este drama que toda mujer debe ver. 18.30 y 22.30: LAS ESCLAVAS DE HITLER (p. may. sol.); 17 y 21: HEROES HUMILDES; 16.30-20.30: Var. Pull., 1.50.

GRAN CINE FLORIDA — Florida 271. 33-6133. Cont. 13 a 24. A las 14.25, 18.20 y 22.15, Fred Astaire, Ginger Rogers y Ed. W. Horton en:
AL COMPAS DEL AMOR
13, 16.45 y 20.40. Carole Lombard, Brian Aherne y Ann Shirley en:
NOCHES DE ANGUSTIA
Bellezas para reclame, Exploradores oceánicos, Pato Donald.
PULLMAN. 0.40
MAÑANA, LA JOYA ARTISTICA:
CANCION INOLVIDABLE
Sublime historia de FEDERICO CHOPIN, cuya maravillosa música: LA POLONESA, EL GRAN VALS DEL ADIOS, NOCTURNO, PRELUDIOS, etc., ilustran esta gran película en tecnicolor.

GLORIA—Av. de Mayo 1225. 38-6966. 14.30 y 20.30: Varied. Dos grandes estr. españoles: **La rueda de la vida**, Antonita Colomé. **Campeones**, Luchy Soto, Ricardo Zamora y los ases del futbol español Pullman, $ 1.

CINE IGUAZU—Lavalle 940. (35-4431) 18.20 y 22.20: **Los miserables**, c. Dgo. Soler (versión castellana); 17 y 21.10: **Bandolero de amor**, Jorge Negrete. Varied.

ARIZONA — Lavalle 727. 31-6967. Platea, $ 1.50. Desde las 14.30. **Las seis sugetas de Barba Azul**, P. Arias; **Se rematan ilusiones**, T. Gómez; **El solterón**, E. Serrano.

ROSE MARIE — Lavalle 750. CONTINUADO. $ 1. ¡SENSACIONAL! 13.30, 17 y 20.30: Noticiario y
DOS ROMEOS SIN JULIETA
c. W. Bendix, D. O'Keefe; 15, 18.30 y 22, Charlie Chaplin en:
EL GRAN DICTADOR
con Paulette Goddard y J. Oakie.

PETIT SPLENDID—Libertad 976 41-1324. Cont. Pta., 1.50: TU ERES MI AMOR, P. Goddard; EL HOMBRE QUE ELISO SER DIOS, N. Asther. Var. Mendte., 0.60. Mañana: **El enigma del collar** (inc. p. niños). Su milagro de amor.

BROADWAY — 16.50 y 21: Varied.; 17.10 y 21.10: **El renegado**, c. F. Darro; 18.35 y 22.35: **Qué sabes tú de amor?**, c. M. Oberon y M. Douglas. Direc., E. Lubitsch. Pta., $ 2. Pull., $ 1.50.

PRINCESA — Suipacha 460. 35-1112. Cont. de 11 a 24. Lupe Vélez en:
EL TORBELLINO FEMENINO
Rita Hayworth, Douglas Fairbanks (h.):
ANTES QUE ME MUERA
Cary Grant, Janet Blair, J. Gleason en:
EL ETERNO PRETENDIENTE
PLATEA, 0.40
Mañana: **Confesiones de un agente secreto, Tres días de vida, De pura raza.**

SELECT LAVALLE — Lavalle 921. 35-0235. Gestapo, último día del film más real del año, con Alan Ladd (inc. p. niños); Rusia en el Báltico, **Espionaje en Europa**. Pull., 1.20.

SARMIENTO — Lavalle 852. 35-3338. Cont. GRITO DE REBELION, MI AMIGA FLICKA (tecnicolor), CUATRO HOMBRES Y UNA PLEGARIA. Pull., 0.40.

PLAZA — Corrientes 939 (35) 7777. Hoy cont de 14 a 24 hs. A las 14, 18.20 y 22.20: AMORES A LOS QUINCE; a las 16.40 y 20.40: CITA EN LOS CIELOS; a las 13.50 y 20.10: Variedades. Mañana: **Tú eres mi amor y El hombre que quiso ser Dios.**

GAUMONT — Rivadavia 1635, 38-0606. 0.40. 17.40 y 22.40: **La dama de la fortuna**; 15.55 y 20.55: **Romeo y Julieta**; 14.40-19.40: **Como tus padres se amaron.**

GRAND SPLENDID — Santa Fe 1860. Hoy 16 y a las 20: Var.; 16.30 y 20.30: **Los hombres las prefieren viudas**; 17.30 y 21.30: **Capricho gitano**; 18.10 y 22.10: **La dama duende**, Pta., $ 1.20. Men. 0.60. Mañana: **Amores a los quince y Cita en el cielo.**

NOVEDADES — Florida 364. 31-5155. Cont. Prim. excl. LA RENDICION DEL JAPON. Puntos culminantes de la conquista del Japón. Ult. capítulo de la 2a. guerra. Entrada de los rusos en la guerra, La BOMBA ATOMICA y su primera prueba. La suerte de Alemania. Not. Británico. Suc. Arg. Dib. en colores.

PORTEÑO—Corrientes 846. Actualidades. Not. c. la rendición del Japón. Se arroja la primera bomba atómica. Rusia declara la guerra. Not. Arg. c. Homenaje a Rivadavia. **Pista equivocada**, c. El Brendell. Dibujos. Platea, 0.60. Cont. de 11 a 24 horas.

ASTOR — Corrientes 746. Actualidades. Not. c. La rendición del Japón. Se arroja la primera bomba atómica. Rusia declara la guerra. Not. Arg. c. Homenaje a Rivadavia. **Pista equivocada**, c. El Brendell. Dibujos. Platea, 0.60. Cont. de 11 a 24 horas.

VERSAILLES — Santa Fe 1447. (44) 2799. Cont. 15.50 y 20: Variedades; 16.30 y 20.40: **La casa del hombre**, W. Pidgeon, J. Bennett; 18.10 y 22.15: **El joven Mr. Pitt**, R. Donat. Pullman, 0.40.

CALLAO—Callao 27. 38-1898. (Contín.). 18.10 y 22.20: AMORES A LOS QUINCE, W. Brennan; 16.20 y 20.30: CITA EN LOS CIELOS, J. Craig; 15.15 y 20: Varied. Mañana: **Tú eres mi amor y El hombre que quiso ser Dios.**

CINE ROTARY—Corrientes 565. 31-8061. Cont. 11 a 24 hs. DIA COMICO. REPARTO DE JUGUETES A NIÑOS. La pandilla, Espaguetti, Los tres chiflados, Pato Donald. Not. Francés. El Premio Jockey Club. LA QUIMERA DEL ORO, p. Charles Chaplin. $ 0.50.

GRAN CINE VICTORIA—Av. de Mayo 882. Cont. de 13.30. **El fantasma de la Opera, Los tres diablillos**, Una hora de variedades, Pullman, 0.40.

ALVEAR—Esmeralda 320. Cont 0.60. VARIETE, J. Gabin, Annabella; **La señorita Mozart**, D. Darrieux, **Traficantes del amor**. (No apto para menores).

RENACIMIENTO—Lavalle 925. 35-1850. La sugestiva María Félix en **Amok** (para mayores exclusivo). **La monja alférez** y **Cuando tú me quieras**, p. Negrete. Mañana, gran estreno: **El signo de la muerte**, p. Cantinflas (inc. niñ.).

MUNDIAL — Corrientes 959 LENINGRADO MUSIC-HALL, RUSOS EN LA GUERRA. Campos de concentración de MAIDANECK. 57.000 NAZIS EN MOSCU. (Espect. p. mayores). Pl. $ 1. Miércoles: UCRANIA EN LLAMAS.

CAPITOL — Santa Fe 1848. 44-2379. Tarde, fest. Noche, publ., 0.80. Progr. francés. **Entrada de artistas**, L. Jouvet; **El gran juego**, M. Bell (inc. niñ.).; **La señorita Mozart**, D. Darrieux. Mañ., primicia: **Persecución**, Charles Laughton.

CERVANTES — Belgrano 1820. 38-2698. Cont. **La cabalgata del circo, Amok** (no ap. p. men.), **Hijos del desierto**, P. $ 1.20

LOS ANGELES — Corrientes 1770. 35-3742. Continúan el programa musical **El sueño de Madame Butterfly, Serenata**, L. Jouvet; **Rapsodia gitana**, Lupe Vélez. Superpull., 0.40. Cont. de 13.30 a 24 hs.

ATLANTIC — Belgrano 1260. 38-2726. Cont. **La historia del Dr. Wassell, Mundos individuales**. Varied. Pullman, 0.80.

PARAMOUNT — Lavalle 845. 35-0999. **Pacto con la muerte**, R. Dix; **Los bandoleros del ayer**, W. Holden; **Sahara**, H. Bogart, Pta., 0.40.

METROPOL — Lavalle 869. 35-1936. **El fantasma invisible, Inquietud primaveral, Vidas bohemias**. Pta., 0.40.

GRAN CINE TROCADERO — Lavalle 820, 35-1455. Continuado de 12.30 a 24. Calefac. Sala familiar. **El impostor, Hombres que la amaron, Los cuatro hijos de Adán**. Super., 0.40.

HINDU—Lavalle 842. (35-1114). 0.40. Día cómico. **Mi novia es un fantasma**, P. Iglesias (El Zorro); **Yo quiero ser bataclana**, N. Marshall; **Jettatore**, E. Serrano.

ELECTRIC — Lavalle 836, 35-1846. Cont. **Scotland Yard, El hijo de Ali Babá**, E. Cantor; **Bajo dos banderas**, R. Colman, 0.40.

ASTORIA—Suipacha 482, U. T. 35-0156. Cont. de 13.40 a 23.50. Var., **La habanera**, Z. Leander; **Rosas del Tirol**, Precio único, $ 1.

AMERICAN—Córdoba 1785. (44-0494). **La novela de un joven pobre, Pasión imposible, El astro del tango**. Unico, 0.50.

INCA—Corrientes 1550. 35-6118. Cont. Hoy: **Violetas de primavera, El embrujo de un vals, Armonías de juventud**. P. Unico, 0.40.

CATALUSA—Corrientes 2046. 47-0662. **Lobos del monte, Camino de Marruecos, Cinco tumbas al Cairo**. Pta., 0.40.

CINE PARANA—Corrientes 1553. 35-8501. Calefac. Continuado de 13 a 24 hs. Noticiosos, variedades, **Pistoleros sin pinturas**, con Abbott y Costello. Platea, $ 0.30

REAL — Esmeralda 425. 31-3800. **Un susto a gusto, Gato insensato, Viendo visiones**, Plaza argentina en Roma, **Mono relojero, El pato y el gorila**, etc. 0.60.

METROPOLITAN—Corrientes 1343. 38-9900. Pull., $ 1.20. 17.20 y 22.20: **Los conspiradores**; 15.5 y 20.10: **La realidad de un sueño**. Mañana: **El fantasma de Canterville y Perdidos en un barco.**

RADIO CITY—Corrientes 2067. 48-0030. **El poder de la prensa, La ciudad minada, Caballeros volantes**. Alt., 0.30.

GRAN CINE MITRE—B. Mitre 1332. 38-5593. Unico, 0.50. **Nuestra Natacha, Casa de muñecas, Melodías de América**. Cómicas y variedades.

FLORIDA — G. Güemes. 34-0275. Cont. desde las 11 horas. **El acorazado Potemkin** (inc. p. niños), **Vamos a bailar**, con Belita, Corta. Pl., $ 1.

AVENIDA—Av. de Mayo 675. De 10.30 a 24. Día cómico. 3 chif., Gilbert, Pandilla, Espaguetti, Donald, Mickey y **Ricas y revoltosas**, J. Canova. 0.60. Nifi., 0.30.

LUX—Corrientes 1372. De 12.30 a 24. Día cómico. 3 Chif., Brendel, Pandilla, Espaguetti, Donald y **El jugador fenomeno**, Jack Oakie, George Murphy. Pta., 0.35.

ALMAGRO

ALMAGRO — Rivadavia 3876. 62-1216. **Mi novia es un fantasma, Margarita, Armando y su padre, Mujeres que trabajan.**

ALCAZAR — Corrientes 4636. 79-3970 **El deseo** (inc. niñ.). **El juego del amor y del azar** (infín.), **Joven, Vda. y estanciera**

HOLLYWOOD—Corrientes 4256. 79-4213 0.60. **La monja alférez, La ganchita y el charro, El rey se divierte.** Cómicas.

MEDRANO—Corrientes 3976. 79-3501-02 0.60. **Marinka, Marinos de Kronstadt, Antes del ataque, Conquistadores**

ROCA — Rivadavia 3753. 62-1518-1517. 0.40. Calefacción. **La marca del Zorro**, T. Power, L. Darnell; **La feria del amor**, B. Grable, G. Montgomery. Dib. y var.

LUMIERE — Belgrano 3270. 45-2838. **Casa de muñecas, Melodías de América, Hijos artificiales** (infín.). Damas, 0.25.

BARRACAS y BOCA

OLAVARRIA — Olavarría 635. 21-0454. **Tres bobos en Babia, Marineros mareados**, Abbott y Costello; **Loquibamba.**

DANTE — Alte. Brown 1243. Hoy: **Al fin solos, ¡Oh, Marietta!**, J. McDonald; **Más fuerte que el orgullo**, G. Garson.

GUEMES — M. de Oca 972. 21-4072. Pta., 0.50 y 0.30. **Herencia de muerte** (tec.). **El castillo maldito, La venganza de Bulldog Drummond**. Cóm. y varied.

BELGRANO

Gral. BELGRANO — Cabildo 2165. 73-7200. Cont. **Tú eres mi amor, El hombre que quiso ser Dios**, Var. Pta., 1.50. Mañana: **El enigma del collar** (inc. p. niñ.). **Su milagro de amor.**

CINE GENERAL PAZ—Cabildo 2702. (76) 3344. Hoy cont. de 14.30 hs. Un gran programa musical. DANUBIO AZUL de Johann Strauss; **LOS AMORES De CHOPIN** (páginas inolvidables), CONCIERTO DE BEETHOVEN. Variedades. 0.60. Mañana: **Sangre sobre el sol, Angel de maldad** (inc. p. men. 16 años).

MIGNON — Juramento 2433. 73-3899. Tarde único. Publ., $ 1. **Los cocineros del rey, La estirpe del dragón**, K. Hepburn (inc. niñ.). Noche, festival. Mañana, $ 1.20. **Amores a los quince** (tecnicolor).

RITZ—Cabildo 685. 73-0686. Cont. 15.30 a 24. **Tú eres mi amor**, P. Goddard; **El hombre que quiso ser Dios**, Nita Asther. Varied. Pta., 1.50. Mañana: **Su milagro de amor y El enigma del collar** (infín.).

CABILDO — Cabildo 2347. 73-3852. Cont. Compl. 0.40. T. Men. 0.30. **Rosa la revoltosa, Maestros de baile, Misión cumplida**, Mañ.: **Canción inolvidable.**

PRINCIPE — Cabildo 2227. 73-2781. Tarde único. Pta., 0.40. **Del fuego a las llamas, Cazando estrellas, La fingida cenicienta, La Tuner**. Noche, festival. Mañana: **Amok, M. Félix** (No apt. men.).

IDEAL MONROE — Monroe 3245. 73-7538. **La danza de la fortuna, Los dos rivales, Mi fortuna por un nicto.**

BELGRANO—Cabildo 2353. Variedades, **La octava mujer de Barba Azul**, p. Gary Cooper; **Capricho imperial**, p. Marlene Dietrich (no apta p. menores). 0.60.

ELITE — Cabildo 3241. 70-5122. Programa para may. solamente, **Safo, M. Orliac; Locura del tango**, T. Lusiardo; **Luz en la ventana**. Platea, 0.40.

BOEDO

EL NILO—Boedo 1063. 45-2984 y 9622. Continuado. **La verdadera victoria, Hay que casar a Paulina, El pobre Pérez**. Pullman. 0.40. Menores, 0.20.

CABALLITO

ASTRO—Rivadavia 5456. 60-6246. Hoy cont. de 13.45 a 24. Compl., 0.40. E. Flynn en EL CAPITAN BLOOD; H. Bogart en PASAJE A MARSELLA. Dib. y var. **Mañana: BRASIL, PUEBLO OTOÑAL**. Prog. no apto p. men. 16 años.

RIO DE LA PLATA—Parral y Gaona. 60-5705. Cont. 18 y 22.10: AMORES A LOS QUINCE, W. Brennan (tec.); 16 y 20.20: CITA EN LOS CIELOS, L. McCallister; 15 y 20: Varied. Pta., $ 1.20. Mañana: **Tú eres mi amor, El hombre que quiso ser Dios.**

PELLEGRINI — Gaona 1356. 59-1607. Cont. de 14.10 a 24. GRAN DIA DE AVENTURAS. John Carroll en LA VENGANZA DEL ZORRO. SOY UN BANDIDO, EL AULLIDO DEL LOBO, ALIAS EL ZORRO, T. McCOY en EL ZORRO VENGADOR. Pta., 0.50. Men. 0.30. Mañana: **Canción inolvidable.** Loc. en venta.

CONDOR—P. Goyena 127. 60-0221-3388 Cont. desde 14.30. **La verdadera victoria, Hay que casar a Paulina, Soñar no cuesta nada**. Pull., 0.40. Mañana, en maravilloso tecnicolor: **Canción inolvidable.**

PRIMERA JUNTA — Rivadavia 5338. 60-3950 Cont. de 14.30 a 24. El barbero de Sevilla, R. Rodrigo; **Centinela alerta**, Angelillo; **Suspiros de España**, E. Castro. Sec. de variedades. Comp., 0.40.

LEZICA — Rivadavia 4622. 60-9695. Hoy 15 hs. **Prodigios del Dr. Kariel. Un yanqui en Oxford**, R. Taylor; **Mata Hari**, Greta Garbo. 0.50 y 0.30.

L. LAMARQUE—Espinosa 574. 43-3472. Alma rebelde (inc. p. niños), **La feria del amor**, variedades.

ASAMBLEA—60-3022. Cont. **La torre de Londres, B. Karloff; El lobo humano, L. Chaney; Médico loco**. 0.50 y 0.20.

AVELLANEDA—Avellaneda 3671. 67-5335. **Al toque de clarín, Orquesta de señoritas, El hermano José**. 0.50.

VOX—Corro 331. 67-8689 Hoy gran día nacional. YO QUIERO SER BATACLANA, ADOLESCENCIA, HISTORIA DE CRIMENES. Sábado: EL GRAN DICTADOR.

LA PATERNAL

Pte. MITRE—Gral. Artigas 1788. 59-3154. Siempre audaz, **El hijo de Montecristo, Dos veces dos**. Platea, 0.50.

NORTE

GRAND PALAIS — Santa Fe 2840. 42-4465. Hoy: **Yo soy detective**, variedades, And. Hardy se enamora, M. Rooney; **Una noche en la Opera**, Hnos. Marx. Pull., 0.50. Mañana: **La estirpe del Dragón** (inc. p. niños).

PALAIS BLEU—S. Fe 2541. 44-5845. 15.10 y 19.40: **Henry enamorado**; 16.30 y 21: **La monja alférez**, María Félix; 18 y 22.30: **Amok**, M. Félix (p. may. sol.).

BIJOU—Pueyrredón 965. 47-2316. Hoy variedades. **Un rostro de mujer**, J. Crawford (inc. niños): **El bazar de las sorpresas**, H. Lamarr. Pull., 0.40. Mañana: **Madame Sans Gêne.**

ROXY — Las Heras 2460. Hoy: **El muerto falta a la cita** (inc. niñ.). **Todo un hombre, El viejo Hucha**. Pull., 0.60.

PALAIS ROYAL—S. F

BENAVENTE FUE RECIBIDO CON CALUROSOS APLAUSOS

Una sala plena recibió, en una atmósfera tensa, llena de rumores cordiales y de manifestaciones demostrativas de una vieja admiración, a la ancianidad gloriosa de Jacinto Benavente, que no quiso terminar su trayectoria sin traer, una vez más, su semblante iluminado de ingenio y su palabra chisporroteante de brillo a esta ciudad, que lo ha aplaudido con tanto entusiasmo, que lo conoce en tantas piezas por encima del nivel común y que lo tiene, desde hace muchos años y aun a la distancia, entre las figuras familiares de su teatro, de su diversión, de sus más palpitantes emociones escénicas. El maestro, sin duda, consideró oportuno un discurso de saludo, en el que se acentúa, con la larga jornada, su inveterado escepticismo, como podía verse en los siguientes párrafos:

"Por tercera vez me hallo en Buenos Aires, y si alguien me preguntase la razón de este viaje, no sabría contestarle. Yo mismo a mí mismo no sabría. Son los viajes mejores. No hay viaje más agradable que viajar sin propósito alguno. Ya lo dijo Shakespeare, que bien sabía de la vida, que es el supremo viaje viajar por viajar. Viajar también puede ser un arte, y ahora, que tanto se habla del arte deshumanizado, ¿por qué no deshumanizar también este arte? ¿La razón de mi viaje? Ninguna razón positiva, nada me obligaba... ¿Para qué buscar razones? Atracción, simpatía, corazonada, esas razones del corazón, de que la razón no sabe, como dijo Pascal. Sólo os diré que al llegar con mi carga de años, nunca he llegado más joven, porque nunca he llegado más despreocupado de mí, de lo que yo puedo pareceros: sólo decidido a que vosotros me parezcáis bien. Claro está que siempre nos parece bien donde bien parecemos, pues, en esta ocasión, ya lo dije, ni siquiera aspiro a pareceros bien...

"¿Aplausos? Yo no los oigo: llegan a mí como acolchados, como lejanos, muy lejanos, y bien está así: como deben alejarse todas las vanidades de este mundo al despedirnos de la vida; para saludarnos con blancos pañuelos, que, al ser señal de despedida, puede serlo también de paz.

"¿Admiración? Se ha dicho que la gloria es amor disfrazado, pero un solo amor cerca vale más que toda la admiración del mundo, y yo, previsor para la vejez, he sabido rodearme de cariño para cuando la admiración me falte.

"La vida se nos lleva algo a cada hora, pero también nos ofrece algo todos los días. Todos los días amanece y, aunque hay días nublados, hay un sol del alma que nunca se nubla, y ese sol del alma está en nosotros, y sin él, ¡qué horrible espantajo sería la vejez! Ese sol de nuestras almas es la bondad. Y a su luz, a su calor, la vida es siempre buena y siempre amable.

"Y eso es lo que yo quisiera traer conmigo: el sol en mi alma. Por lo demás, un viajero, un viajero insignificante, que no os trae mensaje alguno, ni la vana pretensión de enseñar, y de aconsejar, menos. Ni criterios políticos, ni siquiera literarios. Por eso nada sentiría, tanto como hallaros prevenidos en contra mía.

"Yo sé que me habrán precedido, como siempre, anécdotas, frases, chistes, de tantos como corren a mi cuenta, sin la menor parte en ellos. Son inconvenientes de la notoriedad. Al mismo tiempo que llegan misivas, artículos de diarios, en que se me tacha por unos de rojo, por otros de blanco... ¿En qué quedamos? Alguno me tacha de renegado. ¿Renegado de qué? ¿Cuándo he figurado yo en algún partido o sector político para que pueda ser renegado en ninguno de ellos? Para mí ha significado más siempre una conducta que una idea, y, según las personas que las representaban, he podido más acercarme a una idea que a otra, porque si todas las ideas pueden ser buenas, no lo son todas las personas. Pero no se busque pretextos en idearios políticos. Al que le moleste mi presencia, dígalo con claridad: "Ni te admiro, ni te he admirado nunca; tus comedias y toda tu obra me parecen detestables; eres antipático personalmente, lleno de vanidad, orgulloso..."

"Cualquiera de estos motivos, el hecho de existir, ya es suficiente para el desvío y el menosprecio... Todo mejor que lamentarse de no poder admirarme por cuestión de ideas políticas. Lamentación hipócrita, porque la verdadera idea es que esa admiración no ha existido nunca.

"Si en España ya puede importarles poco lo que yo piense en política, pues yo nunca he aspirado a gobernar en ella, ¿qué debo ser en tierras de América donde ni esa probabilidad es posible?

"Esto de no estar ni con unos ni con otros (para mí todos son otros) puede ser molesto sentimentalmente, pero artísticamente, y más que nada íntimamente, es muy satisfactorio. Es la mejor prueba de que está uno donde debe estar. Estoy en mi y conmigo mismo. Y como en España y aquí también, como puedo juzgar vuestra cariñosa acogida, aun son muchos los que están conmigo, bien puedo sentirme satisfecho en mi orgullosa soledad.

"Además, a los 79 años de vida, a los 50 de honrada labor literaria, si no siempre bien lograda bienintencionada siempre, no es uno el que debe acercarse a los políticos, sino los políticos los que deben acercarse a uno, que siempre podrán oír alguna verdad provechosa, siquiera por aquello de que más sabe el diablo por viejo que por diablo.

"Vuelvo a decirlo: no solicito aplausos ni admiración. Eso sí: agradeceré cortesía. Esa flor de la sociabilidad por desdicha tan olvidada, casi perdida hoy, lo mismo en las relaciones internacionales que en las personales.

"Y si de algo quisiera ser yo portador por el mundo, sería de un mensaje, ya que no de paz, que sería descomedida ambición, por lo menos de amabilidad, de cortesía y de mutua comprensión, de tolerancia, de amor en una palabra. El que sabe alegrarse con la alegría de los demás siempre tendrá ocasión de estar alegre; el que se entristece con la alegría de los demás estará siempre triste. Cuando llega la muerte del odio y de la envidia nada queda, dijo Verlaine. ¡Ay de los egoístas, ay de los envidiosos, ay de los amargados!

"Me preguntaron una vez cómo se puede ser autor dramático. Yo contesté: "Para ser autor dramático, la mitad del secreto está en despreciar a la humanidad; pero todo el secreto está en compadecerse de ella".

"Yo quisiera, creo haber llegado a poseer todo el secreto: compadecer, compadecer siempre... ¡Pobre humanidad! Sólo el que se considera fuera de ella puede sentir todos. Pensemos siempre en que ante el dolor y la muerte todos somos iguales. Y del dolor y de la muerte sí algo puede salvarnos es el amor: el amor redentor cuyo más alto símbolo y ejemplo es Jesús en la Cruz. Y quien no sabe de padecer por amor en la Cruz, no sabrá nunca de resucitar por el amor en su gloria...

"Y nada más, y ya fué demasiado. Por vuestra amable atención muchas gracias, señoras y señores".

La obra elegida por Lola Membrives para iniciar esta actuación, dedicada a Benavente, fué "Pepa Doncel". Varios motivos justifican esta preferencia. Para ella fué escrita y, por lo tanto, ella la creó, en España y aquí. Sin ser de sus piezas cumbres, ni de sus heroínas más recias, su protagonista constituye un muy curioso carácter de mujer y, en todos sus elementos, es una comedia muy benaventina. Ligera, o más exactamente apasionada, dejándose llevar por el torbellino de los halagos o por las tenazas del amor, en su juventud, tiene, sin embargo, cabeza para discernir y voluntad para sobreponerse, y es muy española en su orgullo, en sus ambiciones, en su afán de ser respetada, en su decisión de ser la señora, después de haber sido la manceba, con ese sentido que viene de los más recónditos vericuetos de la raza, con ese ancestral imperativo de la honra. Surge, así, un extraño y el más hondo rasgo del personaje, que la salva con estas virtudes, para borrar manchas pasadas, de la apariencia del interés, de la posición y de la venalidad. Esa connivencia entre la virtud y el pecado, ese dualismo entre la apariencia y la realidad, tan frecuentes en muchas piezas de Benavente, laten también aquí, como están presentes otros de los rasgos más característicos de su teatro, entre ellos su ironía de los huecos valores sociales, de la beneficencia frívola, su diálogo cortante, sus latigazos a la ostentación y a la farsa, en cuya punta suelen triunfantes, a través del rico juego verbal, la verdad y la nobleza de los sentimientos. En esto último hace, ciertamente, bastantes concesiones "Pepa Doncel", pero se redime en una simulación difícil, dura, por lo mismo que tiene que llegar hasta el sacrificio, y en el fondo y en sus móviles, bien inspirada. No es del caso extendernos en el análisis de una pieza que hemos juzgado ampliamente en ocasión de su estreno y que nuestro público conoce a través de varias temporadas. Digamos tan sólo, para ubicarla en el momento de su reposición, que no ha envejecido de una manera sensible, pues el garboso planteamiento de su primer acto, sus escenas culminantes, la agilidad y el ingenio de su diálogo, todo está intacto, y el ritmo que apagan algunos pasajes incidentales, ya se notó en su primera oportunidad. "Pepa Doncel", muy benaventina, muy española, psicológia de un carácter, estampa de mujer, volvió a poner anoche en escena la atmósfera de Moraleda, la ciudad que Benavente ha regalado a la geografía y al arte.

El conjunto que anoche se presentó en el Cómico, con algunos intérpretes conocidos en esta misma sala y sin grandes figuras, fuera de la que le da nombre, es discreto o, por lo menos, así se manifestó para cumplir con el reparto de esta obra. Lola Membrives reeditó su trabajo tan aplaudido, ofreciendo un penetrante estudio de la protagonista, con el matiz y el relieve que ella sabe darle. La dama joven, Antonia Tejedor, la acompañó muy cumplidamente, lo mismo que Tomás Blanco y los restantes, aunque algo más desdibujados. La escenografía está realizada con habilidad. Aplausos muy sostenidos llamaron a escena a Benavente al término de cada acto, prolongándose calurosamente al final del espectáculo.

Hoy será agasajado en el Nacional de Comedia

El conjunto oficial del Teatro Nacional de Comedia dedicará la velada de hoy en honor del comediógrafo español don Jacinto Benavente, con motivo de ofrecerse la última función de su pieza en tres actos "Los intereses creados", que ha ocupado el cartel de esa sala por espacio de más de cien representaciones. Antes de iniciarse la interpretación de la pieza usará de la palabra el presidente de la Comisión Nacional de Cultura, doctor Gonzalo Bosch. El elenco del Nacional de Comedia ha fijado la renovación de su cartel para el viernes próximo, con el estreno de la pieza en tres actos, original de Pedro E. Pico, titulada "La historia se repite...",

Berta Singerman animará esta noche "La dama del mar"

En el escenario del teatro Comedia renovará esta noche su cartel el conjunto que encabeza la actriz Berta Singerman, ofreciendo la reposición de la pieza en tres actos, de Enrique Ibsen, refundida por Edmundo Guibourg, titulada "La dama del mar", cuyo reparto central integrarán con la artista de referencia las actrices Eloísa Cañizares y Maricarmen Mompletr y los actores Orestes Caviglia, Angel Reyes, Gilberto Peyret, Pascual Naccarati y Vicente Thomas.

Luisa Darios ofrecerá esta tarde su recital de cantos de la resistencia

Fuera del ciclo que había anunciado y que realizó con el lisonjero éxito que registramos en su oportunidad, Luisa Darios ofrecerá esta tarde, en el salón del Instituto Francés de Estudios Superiores, Florida 859, un concierto de despedida. La ha decidido a ello, además del motivo apuntado, haber recibido las últimas canciones de la resistencia que se escucharon en el pavor y la rebeldía de las noches lúgubres de París. Estos cantos, que le fueron transmitidos por uno de los componentes del conjunto francés que acaba de estar en Buenos Aires, André Schlesser, que los entonó con los "maquis", llevan los siguientes títulos: "Christian", "Virginie", "Le bouleau", "Chant des prisonniers" y "Quand tu venais le soir chez nous". La segunda parte estará integrada por los números más aplaudidos de su repertorio.

Paulina Ossona efectuó una sesión coreográfica

En el teatro Smart ofreció anoche la joven bailarina Paulina Ossona un espectáculo de danzas. Se trata de una intérprete de buenas cualidades naturales, que impresionó favorablemente, tanto por la variedad de sus recursos y la elegancia de sus actitudes y pasos, como por su temperamento expresivo; estas dotes se manifestaron a través de un programa muy ecléctico, en el que había incluído números de Saint-Saëns, Grieg, Schuman, Rachmaninoff, Brahms y otros compositores. Entre sus mejores aciertos, deben citarse la "Danza de la gitana", de Saint-Saëns; "Primavera!", de Schuman; "Gimnopedia", de Erik Satie; "Orgía", de Turina, y "Jardines bajo la lluvia", de Debussy, de fina realización. Obtuvo la elocuente adhesión de la sala, así como su acompañante, el pianista Hugo Larrier, quien se desempeñó discretamente.

LLEGARON LAS Hnas. JARA, FAMOSAS BAILARINAS GITANAS

En el vapor Monte Amboto llegaron, procedentes de España, las gitanas hermanas Jara, bailarinas flamencas.

Precedidas de justa fama, estas artistas vienen contratadas para actuar exclusivamente en el Colmado Sevilla, del Parque Retiro. Las críticas que nos llegan de las hermanas Jara, a través de diarios y revistas de la Península Ibérica, son de unánime elogio. Son de raza pura gitana, del Sacromonte. Dotadas de una asombrosa agilidad en su difícil arte, el baile flamenco. El cable nos agrega que estas figuras estelares asombrarán a Buenos Aires. Las hermanas Jara debutarán el día 7 del corriente mes.

MUSICA

En el Liceo se escucharon obras de Argentino Valle

Anoche se realizó en el teatro Liceo el anunciado concierto de composiciones de Argentino Valle, auspiciado por la Asociación Argentina de Música de Cámara y Biblioteca Esnaola. En la primera parte del programa, la soprano Luisa Perlotti, bien secundada al piano por Alfredo Gatell, interpretó acertadamente varias melodías vocales: "Primavera", "Me ausento", "Arroyito serrano", "La Pampa" y "Noches misioneras", obteniendo la adhesión de la concurrencia. A continuación, el conjunto integrado por los Sres. A. Varady, L. A. Caracciolo, V. Casagrande, E. Storni y A. Gatell, dirigido por Florencio D. Fossati, hizo escuchar: "Pichi Nahuin", "Queja india" y un extenso "Poema indiano", este último con la colaboración de la Srta. Perlotti. Finalizó el concierto con varias páginas pianísticas: "Llanero", "Martín Fierro", "Arriero", "Sones indios" (fragmento de la "Sinfonía del Desierto") y "Te lo diría otra vez", a cargo de propio compositor, quien volvió a evidenciar sus condiciones poco frecuentes como intérprete y su original personalidad. El acto fué iniciado con una disertación a cargo del señor Pedro Sofía, quien se refirió a la producción musical de Argentino Valle. El auditorio expresó su aprobación en forma calurosa.

—Las concertistas norteamericanas Joana y Louise Leschin verificaron ayer por la tarde la segunda audición a dos pianos en el teatro Odeón. En la interpretación de un variado programa, en el que figuraban páginas de Bach-Godowsky, Schubert, Zipoli-Simon, Chopin, Saint-Saëns, Powell, Bloch, Michailor, Rachmaninoff y Liszt, las citadas instrumentistas confirmaron los juicios favorables que nos merecieron con motivo de su presentación. Fueron muy aplaudidas por la concurrencia que asistió al concierto, debiendo agregar algunas páginas como bis.

—Un concierto de canto ofreció ayer la Srta. Carlota Queirolo en el salón del Instituto Francés de Estudios Superiores. Correctamente secundada por la pianista Raquel Wetschky, desarrolló un interesante programa, en el que habían sido inscriptas melodías de Cesti, Scarlatti, Brahms, Fauré, Duparc, Bourgault-Ducoudray, Pizzeletti y Tosti, y canciones populares, haciendo gala de una voz de timbre agradable, clara dicción y fino temperamento. Su labor fué muy celebrada por el público.

Esta tarde a las 18.15 efectuará su presentación en el teatro Odeón el violoncelista francés Bernard Michelin, concertista que actualmente está realizando una "tournée" artística por América del Sur. El detalle del programa es el siguiente: "Concerto", de Bach; "Variaciones", de Beethoven; "Sonata", de Breval; "Intermezzo", de Lalo; "Después de un sueño" y "Mariposas", de Fauré; "Goyescas", de Granados, y "Danza del fuego", de Falla. Como pianista acompañante actuará Pierre Dervaux.

—El Círculo de Bellas Artes Juan Sebastián Bach efectuará el sábado próximo a las 18 una sesión musical en la Sociedad Científica Argentina, con el concurso del cantante Jorge Oscar Payn y el pianista Enrique Solari. El programa está consagrado al ciclo "Amor de poeta", de Schuman, sobre poemas de Heine; además, el Sr. Jorge Melazza Muttoni leerá algunos comentarios de César Fernández Moreno.

ESPECTÁCULOS CINEMATOGRÁFICOS

(Continuación de la página anterior)

LORIA—Rivadavia 3058, 62-1436. Lo que le pasó a Reynoso, Apuros de Claudina, Conventillo de la Paloma. 0.50.

COLUMBIA—El peñón de las ánimas, Doña Bárbara (inc. niños), México de mis recuerdos. Platea, 0.40.

PALERMO

PARK — Santa Fe 4196. (71-3404). T. 14.35 y N. 19.40: Morena obscura, L. Horne; Flor de invierno, S. Henie; Rosa la revoltosa, B. Grable. Pull., 0.40. Mañana: Angel de maldad (inc. p. niños), Sangre sobre el sol.

ROSEDAL — Serrano 2454. (72-3101). T. 13.50 y N. 19. México de mis recuerdos, F. Soler; La gauchita y el charro, J. Negrete; El muerto falta a la cita, A. Magaña (inc. p. niños). P., 0.60. Mañana: La cabalgata del circo, El valentón.

COLISEO PALERMO — Serrano 2437. (71-1720). Cont. 15. Rapsodia jovial, La mansión de los espíritus, El caballo infernal, Orquídeas humanas, B. Lugosi. (Programa inc. p. niños). Platea, 0.40. Mañana: Madame Sans Gêne.

ODEON PALACE—S. Fe 3363. 71-0687. Y tenía tres lunares. Casi un sueño, M. Duval; Romeo y Julieta, Cantinflas, 0.40.

PALAIS BLANC—S. Fe 3085, 71-1846. 15.30 y 20: Yo soy el asesino, Noche de supli cios. La mansión de los espíritus, Bela Lugosi (inc. niñ.), P. Unico, 0.50.

NATIONAL — Santa Fe 5230. Hoy: El muerto falta a la cita (inc. niñ.), Todo un hombre, El viejo Hucha.

LONDRES — Cnel. Díaz 1427, 79-0263. Dilema de un hijo, Humo de cigarrillo, Su alteza en peligro.

SAAVEDRA

CUMBRE—70-5572. Las Folies de Ziegfield, J. Garland; Amor que se desliza, J. Crawford. Cómicas.

AESCA—70-8419. Cómicas, dibujos, documentales. 1a. matinée 14 hs. 2a. matinée 17 hs. Noche, festival.

ESTRELLA — Cabildo 3948. 70-8169. El negro que tenía el alma blanca, Verbena de la Paloma, En un burro tres baturros. Platea, 0.40.

SUR

NATIONAL PALACE—San Juan 2461. 45-1723. Cta., 0.40. Cont. La picara puritana, I. Dunne, C. Grant; Sólo tuya, B. Stanwyck. Var. Mañ.: Canción inolvidable

UNION — Independencia 2870. 45-2565. Tarde, dos matinées infantiles. Noche 20 hs., festival Santa Cruz.

COLISEO—B. de Irigoyen 500. T. Guizar Allá en el Rancho Grande; Cantinflas en Romeo y Julieta; Corsario Negro.

GRAN SUD—B. de Irigoyen 1652. 23-6844. Calef. Cont. Pta., 0.60. Entre la rubia y la morena, C. Miranda; La canción de las islas, Betty Grable. Varied.

ATENEO—Piedras 646. 33-6346. Pull., 0.40. Los dos rivales, El juego del amor y del azar. Pueblo chico, infierno grande.

CECIL—Defensa 849. 33-5679. Cita de amor, Corazones en ruinas, Así se pierde un marido. Platea, 0.50.

RIVAS—Rioja 2054. 61-1841. Hoy: Matrimonio de ensayo, Su amado enemigo, El terror de los maridos.

BUEN ORDEN—B. de Irigoyen 1521. 23-7385. La cabalgata del circo, Nanú. (Progr. exclu. p. mayores).

GARDEL — Bolívar 1032, 34-7155. Los verdugos también mueren, La camisa de Mabel, Salto atrás.

S. TELMO — Chacabuco 966, 33-2804. Su esposa diurna, Bajó un ángel del cielo, Historia de una noche.

VILLA DEVOTO

NOBEL — Fco. Beiró 5258 50-5852. Pacto con la muerte, Candelabro fatal, Noche misteriosa.

LASTRA — Fco. Beiró 4379, 50-4533. A La Habana me voy, Entre tú y yo, Mientras Nueva York duerme. Pta., damas, 0.30. Noche, loc. num.

DEVOTO—Nueva York 3330, 50-1443. Platea, 0.50. Menores, 0.30. El diablo dijo no, Suez, variedades.

PROVINCIA DE BUENOS AIRES

LA PLATA

PARIS—A las 16.40 y 21: Gran día dedicado a la música de jazz.

ASTRO—A las 16.15 y 20.30: El joven Mr. Pitt y La marca del Zorro.

SELECT—A las 16 y 20.30: Brasil y Cumbres borrascosas.

SAN MARTIN—A las 14, 17.20 y 21: Belleza sin recursos y Sonata de medianoche.

MAR DEL PLATA

OPERA CINE TEATRO — U. T. 4405-06. 17 y 20.50: La chica y el gobernador. 18.35 y 22.25: El mártir.

GRAN CINE AMBASSADOR — U. T. 7270-01. Continuado de 15.15 a 24. Ven., mi corazón te llama, y La casta Susana.

GRAN CINE ATLANTIC — U. T. 0206. 16.20 y 20.20: Tener y no tener. 18.15 y 22.15: Tres días de vida.

OCEAN REX — U. T. 0303. 17 y 21: cómicas. 18.30 y 22.30: cómicas y La gitana loba.

CINE REGINA — U. T. 0467. Continuado de 16.15 a 24: La carreta fantasma y Perdida en la niebla.

CINE BELGRANO — U. T. 1477. 17 y 21: El campeón y la dama y Avanzada de la victoria.

CINE AVENIDA — U. T. 0908. Mi novia es un fantasma y Divorcio en Montevideo.

CASTELAR

SELECT—U. T. Morón 1227. Hoy, Mtée. 15. Noche 20.15. El eterno pretendiente, La pícara puritana. Cómicas y varied. para de Pérez, Rigoberto.

UNIVERSAL — Lacar 3176. Melodías porteñas, La mentirosa, Fantasmas en Buenos Aires, P. Arias. 0.40 y 0.20.

VILLA DEL PARQUE

GRAN BIJOU — Cuenca 2734. 50-1538. 14.45 y 20: Hermana contra hermana, Luz en el alma (inc. niñ.), var. Damas, 0.30. Noche, loc. num.

PARQUE—Cuenca 3256, 50-4448. Tde. 14.30, N. 20. La cabalgata del circo, Amok (no ap. men.), Hijo de mi alma. Platea, 1.20.

EL SOL DE MAYO—Nazca 2335, 50-5568. El diablo dijo no, Odio que mata, varied., cóm. y dibujos.

VILLA URQUIZA

EDEN PALACE — Bauness 2506, 51-2135. Cont. Gente de postín, Abbott y Costello; Fantasmas rumberos, Olsen y Johnson; Al son de la conga.

9 DE JULIO — Bauness 2523, 51-3488. Cont. La torre de Londres, B. Rathbone; Sin novedad en el frente, L. Ayres, Varied. Pullman, 0.40.

SUPREMO — Bucarelli 2696. 51-1600. Al amanecer moramos, Pistoleros fronterizos, Camino de la venganza.

PARQUE CHAS — Triunvirato 3936. La importancia de ser ladrón, Siete mujeres, Sorpresas del divorcio. Pull., 0.40.

PROVINCIA DE BUENOS AIRES

LOMAS DE ZAMORA

AVENIDA—Av. Meeks 162. El poder satánico, Sahara, La obra destructora.

COLISEO — España 55, U. T. 1537. Día de moda, Sombras en la nieve, El ángel ciego, Hombres de temple. Platea o pullman, 0.30.

ESPAÑOL—La dama de las camelias, Nanú, El rey se divierte. Platea, 0.50.

OLIVOS

ATLANTIC — Avda. Maipú 2538. U. T. 1791. Mi fortuna por un nieto, El escándalo, Madame Sans Gêne.

QUILMES

RIVADAVIA — Rivadavia 335. Hoy: Leningrado Music-Hall, Moscú devuelve el golpe, Paralelo 69. Platea, 0.60. Pull., 0.40. Menores, 0.20.

MODERNO—Uriburu 719. Hoy: El cap. América (9-10 epis.), El caballero de la frontera, Venganza filial, El desesperado. Platea, 0.40. Menores, 0.20.

COLON—Uriburu 566. Hoy, Pedro Laxalt y su compañía en la nov. radial El trono vacío. Loc. numeradas.

CERVANTES — Rivadavia 125. U. T. 1234. Hoy: La fiesta del short film. Cómicas, dibujos y variedades.

SAN FERNANDO

HISPANO-ARGENTINO — Constitución 828. U. T. 0593 Cándida, La pequeña señora de Pérez, Rigoberto.

TAMAGNI—Madero 1258, U. T. 0308. El ángel ciego, La cadena invisible.

SAN ISIDRO

CENTENARIO—Av. Centenario 404. U. T. 1879. La pequeña señora de Pérez, Los martes, orquídeas, El viaje.

STELLA MARIS—Martín y Omar 399. 743-2009. San Francisco, Mata Hari, variedades y dibujos. Platea, 0.60.

SAN MARTIN

GRAN PLAZA—Felipe Derbiay, el dueño de las herrerías, La monja alférez, El fin de la noche.

TEMPERLEY

GRAND SPLENDID—El cura de la aldea, La gitanilla, La verbena de la Paloma.

VICENTE LOPEZ

ELECTRA—Av. Maipú 1410, 741-0047. Hoy: Variedades, Brasil, Arsénico y encaje antiguo, C. Grant. Pull., 0.80.

TEATROS, CIRCOS Y VARIEDADES

Teatros

COLON—Hoy a las 17, función 11a. bis, sin cargo para la serie de abono a vespertinas. Deberán exhibirse las localidades correspondientes a la función 12a. Espectáculo lírico-coreográfico. HANSEL Y GRETEL, de Humperdinck, con Emma Brizzio, Zaira Negroni, Clara Siquels, Sara César, Marcos Chirizar, Tota De Israbal, Consuelo Ramos, Director: FRITZ BUSCH. EL LAGO DE LOS CISNES, ballet, Música de Chaicovsky. Coreografía de Petipa. Con María Ruanova, Jorge Tomin, Delia García, Catalina Cresto, Adela Adamowa, Nora Irinova, Josefina Schiepati Aida Amicón, Wasil Tupin y cuerpo de baile. Director: ROBERTO KINSKY.

Localidades en venta. Platea con impuesto, $ 14.

MAÑANA, a las 18, 22a. función extraordinaria. Espectáculo coreográfico. ELFRIDES, Chopin. Coreografía de Fokin. Con Lida Martinoli, Michel Borovsky, Nélida Cendra, Angeles Ruanova, Catalina Cresto, María Delia García. EL ESPECTRO DE LA ROSA. Música de Weber. Coreografía de Fokin. Con Esmeralda Agoglia y Wasil Tupin. PROTEO. Música de Debussy. Coreografía de Lichin. Con Jorge Tomin, Adela Adamova, Beatriz Ferrari, Delia García, Nora Irinova, Josefina Schiepati. SCHEHERAZADA. Música de Rimsky-Korsakov. Coreografía de Fokin. Con Leticia de la vega, Michel Borovsky, Nélida Cendra, Angeles Ruanova, Blanca Zirmaya, Sinibaldo Cofone, Raúl Dal Lago Francisco Gago y cuerpo de baile. Director: ROBERTO KINSKY.

Palcos bajos y balcón, $ 36.75; id. altos y balconero, 31.50; id. cazuela, 21; id. galería, 15.75; PLATEA y platea balcón, 5.

Boletería de 9.30 a 12.30 y de 15.30 a 17.30.

NACIONAL DE COMEDIA — Libertad 815. 41-2224. Dirección: DE ROSAS. Hoy, a las 22, función extraordinaria dispuesta por la Comis. Nacional de Cultura en honor de don Jacinto Benavente. Palabras alusivas por el doctor Gonzalo Bosch. A continuación:

LOS INTERESES CREADOS
de
JACINTO BENAVENTE
ULTIMA REPRESENTACION

con De Rosas, Marga, Archiardi, Cornaro, Cuadros, Gambier, Corradi, Dupré, Barcel, Linvell, Giusti, da Passano, Moabro y Vázquez Vigo. Viernes, a las 22, estreno: LA HISTORIA SE REPITE..., de Pedro E. Pico.

MUNICIPAL — Corrientes 1530. U. T. 35-8611. Hoy, a las 18.30 y 22, gran éxito:

LA VIUDA ASTUTA

3 actos y 12 cuadros de CARLO GOLDONI, traduc. de Pedro E. Pico. Con Irma Córdoba, Florindo Ferrario, Carlos Perelli, Berta Ortegosa, Claudio Rodríguez Leiva, Helvecia Hirt, Héctor Coire, Juan Mangiante, Alberto Du Balvio y un gran elenco. LUJOSA PRESENTACION ESCENICA. PLATEA, $ 1.50. Localidades en venta para la semana.

AVENIDA — Av. de Mayo 1224. (38-2295). APOTEOSICO TRIUNFO DE LA GENIAL BAILARINA CARMEN AMAYA, que repite su clamorosa actuación de Hollywood y N. York. Hoy, a las 18.30 y 22 horas, acompañada de sus gitanos y de los astros del rango español, presenta los grandes ballets: EL EMBRUJO Y ROMANCE DE BANDIDOS (Sierra Morena, 1860), letra de Gerardo Ribas, música de Ruiz de Luna. Fastuosa presentación. Escenarios y figurines de Federico Ribas. ¡60 artistas en escena! Localidades en venta para toda la semana.

SMART—Corrientes 1283. 35-2592, Cía. PAQUITO BUSTO con Emma Martínez. Hoy, a las 18.30 y 22 hs., un éxito de gran comicidad: EL PIBE DEL ALMACEN, 3 actos altamente cómicos de ARNICHES y ESCOBAR y una gran creación cómica de PAQUITO BUSTO. Tarde, $ 2. Noche, $ 2.50. Pull., $ 1. y 1.50.

ODEON—Esmeralda 367. 31-3633. Hoy, 18.30: PRESENTACION del violoncelista francés BERNARD MICHELIN. Platea, 8.

OTRO: Mañana jueves, a las 22: PRESENTACION de la compañía argentina de comedia

PAULINA SINGERMAN

ESTRENO de la comedia en tres actos de UNA CANDIDA PALOMA original de los autores argentinos Insausti y Malfatti. Un gran elenco: Pedro Quartucci, Consuelo Abad, Enrique García Satur, María Armand, Alberto Terrones, José Comelia, Mary Parets, Adrián Cúneo, Iris Portillo, Serafín Paoli y Zita Rosa. Están en venta las localidades.

Pte. ALVEAR — Corrientes 1659. (35-6076). Dir. Emp. P. E. Carcavallo. Cía. Arg. de gr. espect. musicales FRANCISCO CANARO, con A. Vignoli, L. Zárate, R. Catá, I. Blasco y O. Villa. 18.10 y 22: EL TANGO EN PARIS, com. mus. de E. GARCIA VELLOSO. Vers. de I. Pelay. Música de Canaro y Mores. Vermouth, plat., $ 3. Pull., $ 2. Tert., $ 1.

POLITEAMA — 1478 Corrientes. (38) 5214, LUIS SANDRINI, ¡ULTIMOS DIAS! Hoy, 18.30: JUAN GLOBO. ¡EL EXITO COMICO DEL AÑO A PRECIOS POPULARES! Platea, vermut, $ 2.75 (con impuestos incluídos). Noche, 22 hs.: Festival Asoc. Cronistas y Reporters de Turf: Juan Globo y fin de fiesta con: Sofía Bozán, Carmen Lamas, Alba Regina, M. de los Ríos, G. Lecube, Chola Bosch, Chola Luna, M. P. Huergo, Elsa Marval, L. Ramírez, M. Caplán, P. Busto, A. Magaña, J. F. Saravia, H. Gagliardi, M. Fortuna, F. Ochoa, J. Lanza, C. Marifio y las típicas de J. de Caro, E. Rodríguez, E. Mora. Glosará la fiesta A. Vacarezza. Animador R. Lagos. Platea, $ 4. Pullman, 1.50.

CASINO—Espectáculos "GALLO". Mail pú 336. U. T. 31-3500. IVO PELAY pres. Cía. de Revs. cómicas ALBERTO ANCHART-SEVERO FERNANDEZ con Thelma Carló, Aida Regina, L. Fernández, Chola Luna, Padrón, Oriol. Dir. mus. E. Pittaluga. Coreografía E. Alderson. 18.30 y 22.30: ¡La sensacional revs. política del momento! ¡SE VIENEN LAS ELECCIONES!, con nuevas notas cómicas sobre el clima de los exiliados. 21.20: ENTRE VIVOS ANDA EL JUEGO. Entr. Gral. a platea, $ 1.

ATENEO—Paraguay y Suipacha. U. T. 31-2888. Hoy, 18.30 y 22 hrs., Cía. argentina FERNANDO OCHOA c. Carmen Valdés, Eloy Alvarez, Leticia Scott, etc.: CUATRO RUMBOS. Un canto a la tierra y al amor, de Fernando Ochoa. Música de A. Yupanqui. Direc. E. Muiño. Pullman, $ 2.

COMICO — Corrientes 1280. (35) 2108. Hoy, a las 18.20 y 22 hs., sensacional éxito de Jacinto Benavente Lola Membrives y su gran elenco, con: PEPA DONCEL, escrita por Benavente para nuestra gloriosa actriz. Localidades en venta para toda la semana.

ASTRAL — "Espectáculos Gallo". Corrientes 1639, 35-1707. HOY, 18.20 y 22 hs., 130 rep. de la gran creación cómica de ENRIQUE SERRANO c. A. Barrié, A. Bello, A. Arnedo, N. Montsé, R. Onetto, Castrito, J. Renato y E. Colomer. ¡Exito de risa y de público! VIEJO VERDE (inconf. p. menor.) de Pondal Ríos y C. Olivari. Dir. Esteban Serrador. Loc. en venta.

APOLO — Corrientes 1386. (38) 3938. Ultima semana de la gran compañía de espectáculos cómicos Pepe Ratti. A las 18.30 y a las 22, el grandioso éxito de risa: LA NENA BONITA CON LO

Franqueo a pagar C. No. 2

GRAFODRAMAS — Por Luis J. Medrano

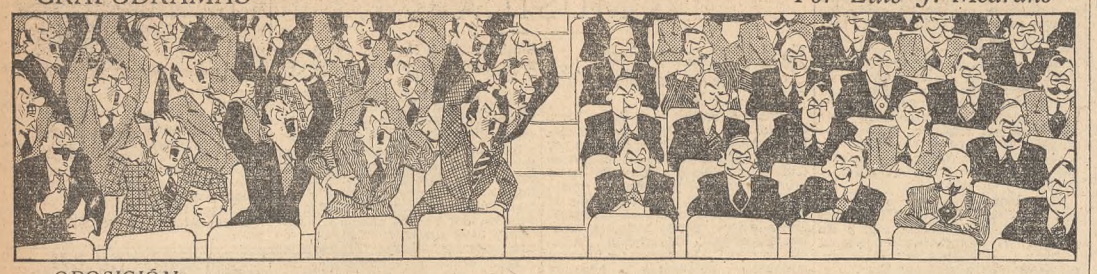

OPOSICIÓN

Menta BOLS

380 AÑOS DE "SABER" HACER LICORES
Otras especialidades y clases de preferencia
APRICOT • CHERRY • CURACAO
KUMMEL • CACAO • ANIS
MARASCHINO

COMPRO CASA
AUNQUE TENGA POCA RENTA
BIEN UBICADA — U. T. 31 - 5605

PIANOS
compra "CASA ESPASOLA", 28 - 1930.
Muebles, cuadros, adornos, marfiles, libros

BAÑADERAS, LAVATORIOS
juegos en colores, sanitarios, ocasiones en averías, vendo — RIVADAVIA 2199

PLYMOUTH 41
4 ptas., esp. de lujo, 5 gomas banda blanca reforz. est. nvo., vdo. Arenales 1973

Sra. CULTA
con buen negocio busca socio con 20.000 pesos. — Inf. 31 - 1239

EN 7º PISO - PETIT HOTEL
ARROYO 1069, Sala, com., 3 dorm., 2 baños, 2 hab. serv.; calef. y agua cal. central

TRAJES, VESTIDOS
Adornos, porcelanas, cristalería, antigüed. Muebles y todo obj. que tenga valor, compro, consulte a JOHNNY — 44 - 9365

CAMIONETA RURAL
s/Lincoln, techo acorazado corredizo, carrocería especc., división inter., gomas m. buenas 750x16, Av. ALVEAR 3268

GOLF
Urgente vendo regio juego $ 380; 3 maderas, 8 fierros.
FREYRE 556, de 9 a 12 horas

¿Su Radio Funciona Mal?
Talleres Norte le facilitará una mientras arregla la suya. Tenemos la lámpara de radio que Ud. busca. - Recepción 1799
U. T. 41 - 6661 y 41 - 5815

NEGOCIACIONES RELATIVES A LA SUCCESION D'ESPAGNE SOUS LOUIS XIV
por M. MIGNET - Imprimerie Royale, Paris - falta tomo I a mi colección.
Pago $ 50 m|n. — 33 - 8311

MAQ. AGUJ. A COL.
cimotor acoplado: máq. moldar pestañar y cilindrar chapas; máq. roscadora caños de ½" hasta 3"; mandriles p|tubos 19 hasta 400 mm.; bridas p|alta pres. y amoniaco; hierro U PN 30; p|galpón chapas zinc c|cabriadas incl. transf. trifásica — MAZZINI 1358
DOCK SUD — AVELLANEDA

LOCAL CON DEPARTAMENTO
a estrenar, salón de 3.80 x 14.40 en planta baja, 2 habitaciones, baño y cocina en altos. MONTEVIDEO 93. Tratar:
BERNASCONI — VICTORIA 673

ZAPATOS USADOS
SUELA GOMA CREP
COMPRO AL TRIPLE DEL VALOR QUE PAGO CUANDO NUEVOS
SALTA 821 — U. T. 26 - 1375
Atiendo todo el día y voy a domicilio

REPARTICION NACIONAL
necesita arrendar con carácter de urgente uno o varios galpones con una superficie total de 30.000 m.2, en la Ciudad de Buenos Aires o sus alrededores, y sobre calle pavimentada y cerca de Estación de Ferrocarril.
Los galpones deberán tener piso de concreto, adoquinado de madera o granito, cerrado totalmente, con buena iluminación y por lo menos dos entradas amplias, para acceso de camiones.
Si ello fuera factible, que además contaran con una habitación y W.C.S.
Dirigir ofertas por carta, con croquis, precio y condiciones de arrendamiento, a la calle Av. Ing. Huergo 251, 9o. piso, oficina de "Licitaciones y Contratos".

Transferencias de Departamentos y CASAS con o sin muebles, permutas, etc. Lea los avisos Clasificados de la sección 61|B

OLDSMOBILE 41
Perf. est. vendo, 2 ptas., radio, calef., 5 gomas — Ver S. PE 1522

Colchón "PULLMAN"
legítimo, de fama universal. Auténticos. Precio sin competencia
CHARCAS 1365 — U. T. 41 - 2152

GOLF
VENDO 2 EXCELENTES SETS
MEXICO 1173 — U. T. 37 - 4646

Título "ARCA" $ 30.000
Transfiero, condiciones inmejorables
De 15 a 18 hs. — 33 - 7155

ALTO PRECIO PAGAMOS ZAPATOS
GOMA CREP
TUCUMAN 2089 U. T. 47 - 9471

SOCIO NECESITO
Serio y honorable, para fundar oficina importante de compra y venta de propiedades Escribir a H. B. N. Maipú 450

Vida Nueva Para Sus Corbatas Viejas
tendrá usted en Casa Leticia, limpieza y renovación, se retira a domicilio, SAN JUAN 2337, p. 5o. d. 56 - U.T. 23-4385

VENDO
negocio regalos en plena marcha, merc. calidad, instalac. todo organizado, oportunidad. — LIBERTAD 1190

Comedor Flamante Vendo
VALENTIN GOMEZ 3228. — P. Io. — Dep. D., Cap.

EMPLEADA
18-20 años, para Escritorio, c|práct. arch. correspa. — Escrib. a L. L. SAN MARTIN 235

MEDIAS PARA SEÑORAS
Pura seda natural a $ 48, 54 y 61 doc. Rayón a $ 12, 15, 18, 23 cada doc. Remitimos al interior contrarreembolso
RETAMAR - Maipú 231 - Bs. Aires

PETIT-HOTEL LUJOSO
Indicado para negocio, alquilo
ARENALES 1167 - Capital

PAGO BIEN - 67-7177
Compro muebles, pianos, adornos, porcelana, objeto de arte, heladera eléctrica, caja de hierro, alfombras
Charcas 1551. 44-3627. KREIMER

HIPOTECAS AL 5 % EN 1a. y 2a.
S|casas, edificios de renta para edificar, renovar y ampliar hipotecas. Capital y Pcia. Av. R. S. PEÑA 720, 2o. p., dept. E

COMPRO TRAJES
Pianos, muebles, adornos, radios
Manuel Castro — U. T. 42 - 8588

JUEGO DE TE
de plata francesa, vendo, precio $ 1.200.
U. T. 44 - 9653

COMPRO BRILLANTES ALHAJAS, PLATINO, ORO
Consulte antes de vender - U. T. 33-8975
TUCUMAN 887

REDACTOR de informes comerciales
nec. imp. agencia. Serio, act. y con act. en otras agencias similares. Dct. a J. B. H. W., P. Rest., C. CENTRAL

BUSCO CASA
en el TIGRE, 3 dormitorios y living-comedor. Agua corriente. — 76-1531

DACTILOGRAFA EXPERTA
Muy veloz y segura, para licitaciones, c|redacción propia, se necesita, $ 150. Unicamente por carta, MAIPU No. 50.

SKODA SEDAN
4 puertas, 280 kms. 20 lit., motor, carrocería y pintura a nuevo, gomas muy buenas, Av. ALVEAR 3268

VENDO OFICINA
muy centr., luj. ambi., con teléf., baño propio. Informes: 34 - 9562

HELADERA METALICA
NUEVA, 10 PUERTAS, 3m10 ANCHO.
SE VENDE — LUNA 551

ALQ. EN EL ONCE
Local piso mosaico, con calefacción y gas, apto para laboratorio o pequeña industria — VICTORIA 2689

OMNIBUS RURAL PACKARD
Integ. nuevo; cub. 6 telas. Con habilit. munic. carga - LEANDRO N. ALEM 2102

GOMA CREP
DE ZAPATOS, COMPRO
PAGO PRECIOS RECORD
RECONQUISTA 479
U. T. 31-8253

CHAPA LISA NEGRA
Apta estampado - Como nueva, vendo
1|8": 0.90x1.30x3.30 MTS.
3|16": 1.25x2.40 MTS.
1|4": 1.40x6.40 MTS.
GRITO DE ASENCIO 3650 — 61-5643

PACKARD
41, conv., perfecto estado, gomas garantidas nuevas — CHARCAS 2389

COMPRO CASA VIEJA
BIEN UBICADA — 32 - 2812

5 CUBIERTAS
650x15, Vdo., s|nvas., RIVADAVIA 3221

PROPIEDAD VENDO
Al 500 del mismo Cabildo, con 2 loc. y depts., nuevo y mod. Sin servicios centrales. $ 140.000, facil. T. 41-9711, 13 a 16

SKODA 1940
seminvo., 5 gomas, 20.000 kms. recorridos., vdo. TALCAHUANO 1276

MAR DEL PLATA
Busco chalet amueblado moderno, 2 dormitorios, living-comedor, chimenea, dependencias, Playa Grande, Troncos. Diciembre, abril: ofertas, 72-5549

HELADERA WESTINGHOUSE
IMPORTADA, FAMILIA VENDE
Av. ALVEAR 1640 - 6o. piso

MERLO
VENDO CASITA ANTIGUA, 2 c. estac.
Tratar, 23-2122

ABOGADA
Asuntos de familia, Sucesiones, Adm. de Propiedades — Esc. a ABOGADA, POSTE REST., C. CENTRAL

SE VENDEN EN UNA SASTRERIA
varios trajes y 2 perramus finos que no fueron retirados por sus clientes a 1|2 de precio. — CANGALLO 3522, 62 - 0562

ALQ. EN EL ONCE
Local piso mosaico, con calefacción y gas, apto para laboratorio o pequeña industria — VICTORIA 2689

FARMACIA
venta urgente. 1000 pesos diarios. Droguería Schmitz Hnos., Alsina 2645 - Lafarga

ESCOPETAS INGLESAS
de la mejor fábrica de Londres, óptimo estado, CALIBRE 12, gatillo escondido, Una con "EJECTOR". Vendo con estuches. Escribir a G.H.N., Casilla de Correo 3200

MAQUINA ABROCHADORA
para cartonería o imprenta, extranjera, con motor, en buen estado — Se vende
LIBERTAD 229

ALAMO "A. M."
El álamo de más rápido crecimiento e inmune a la roya. Vdo. cualquier cantidad de estacas y plantas. Rafael J. Abal. SALTA 1913 - 23 - 9428

En SAN CLEMENTE DEL TUYU
ALQUILASE
HOTEL Y CONFITERIA
Sobre la playa
Escribir: C. G. CASILLA 1489

SOMOS FABRICANTES - NECESITAMOS
ZAPATOS USADOS SUELA GOMA CREP
PAGAMOS PRECIOS INCREIBLES
JUNCAL 4660 U. T. 72 - 5241
VAMOS A DOMICILIO — RECIBIMOS ENCOMIENDAS

EL CUARTITO
MONTEVIDEO 1023
Talleres de la Sociedad de Beneficencia Hermanas de Dolores. Exposición y venta de los trabajos de labores, bordados a mano y a máquina, mantelería, bebés, telares, etc. Se reciben encargos.
PRECIOS MODICOS

MUEBLES *DIRECTAMENTE EN LA FABRICA*
Dormitorios, Comedores, Living-rooms y Muebles sueltos en Francés, Inglés, Provenzal, Rústico — 30 o|o de economía — RIVADAVIA 2902

CABLE DE ACERO PARA PERFORACION
Compramos 300 metros, galvanizado, extranjero, de 7|8" — 6 cordones de 24 hilos, torsión izquierda y 300 metros ídem de 1" — 6 cordones de 19 hilos, torsión izquierda, almas de cáñamo, nuevos o con muy poco uso.
Compradora "MAPYCSA". — Diagonal Norte 616

AUTOMOVILES
CAMIONES - FURGONES
COMPRO
RODOLFO PEREYRA
RIVADAVIA 4088 U. T. 62 - 4043

CAMBIOS Y NEGOCIOS EN TITULOS, CEREALES Y OTROS PRODUCTOS

GIROS SOBRE EL EXTERIOR

Precios en m|l. fijados por el Banco Central.

MONEDAS	CIERRE Compr.	VENDEDORES 15 por £ Cierre	17 por £ Cierre
1 libra esterlina .	13.50	15.—	17.—
100 dólares	335.82	373.13	422.89
100 pesetas	30.67	34.08	38.62
100 francos suizos .	78.01	87.39	99.04
100 dólares canad.	303.50*	337.22	382.18
100 coronas suecas.	81.22	90.24	102.27
100 escudos portug.	13.80	15.33	17.38
100 pesos mexicanos	69.24*	76.93	87.19

CAMBIOS - MERCADO LIBRE

100 dólares	$ 402,50
100 francos suizos . .	" 94,50
100 dólares canad. . .	" 365,—
100 escudos portug. . .	" 16,65
100 coronas suecas . .	" 98,—
100 uruguayos	" 226,75
100 cruceros	" 21,10
1 libra (cir. 191) .	" 16,18

Para todos los billetes de banco extranjeros la cotización del Banco de la Nación es convencional.
(*) Precio nominal.

SE OPERO EN LA BOLSA CON ANIMACION Y FIRMEZA

El monto de los negocios se aproximó a los 10 millones de pesos

Las operaciones de ayer en el mercado bursátil se efectuaron en un ambiente de gran animación, con negocios de importancia y precios firmes para todos los valores cotizados. Se operó en total por $ 9.842.913,64 moneda legal, nominales, correspondiendo pesos 1.439.000 a los títulos hipotecarios, pesos 4.393.000 a los Fondos Públicos y el resto a los papeles comerciales e industriales, de los que se vendieron 2768 obligaciones y 99.619 acciones. El detalle es el siguiente:

Cédula Hipotecaria Argentina

	Cantidad	Menor	Mayor	Cierre
A . . .	18.000	—	—	102,—
B . . .	410.000	101,50	101,80	101,80
C . . .	45.000	101,20	101,30	101,20
D . . .	76.000	102,80	102,90	102,90
E . . .	16.000	102,50	102,80	102,80
F . . .	97.000	102,10	102,20	102,20
H . . .	12.000	—	—	101,70
I . . .	60.000	—	—	101,40
J . . .	82.000	—	—	101,30
K . . .	71.000	102,60	102,90	102,90
L . . .	203.000	102,30	102,50	102,50
M . . .	114.000	101,90	102,10	102,10
3ª . . .	2.000	—	—	101,20
4ª . . .	11.000	—	—	102,60

Crédito Argentino Interno

A . . .	57.000	96,10	96,20	96,20
B . . .	357.000	94,80	95,—	95,—
C . . .	247.000	95,50	95,70	95,70
D . . .	257.000	95,20	95,30	95,30
E . . .	261.000	95,30	95,40	95,30
F . . .	155.000	95,60	95,70	95,70
1942 . . .	444.000	—	—	95,—
1943|83 .	12.000	—	—	95,40
1943|84 .	355.000	94,60	94,70	94,70
3 ½ % .	491.000	85,20	85,40	85,40
3 % . .	25.000	—	—	95,10

Bonos del Tesoro

De 2 ¾ %:				
1942|45 .	50.000	—	—	100,95
1944|49 .	500.000	—	—	100,—

Títulos Municipales y Provinciales

	Cantidad	Apert.	Cierre
Emp. Mun., A.	19.000	101,—	101,10
Emp. Mun., B.	20.000	100,40	100,70
Emp. Mun., C.	127.000	100,20	100,40
Emp. Mun., D.	12.000	—	100,90
Emp. Mun. 1944	25.000	—	94,80
Emp. Mun. 1945	47.000	—	95,10
Dda. A, Bs. As.	145.000	100,90	101,10
Dda. B, Bs. As.	383.000	100,50	100,70
Pavim. Bs. As.	134.000	—	100,20
Emp. B, Rosario	1.000	—	100,60
E. Mun. Córdoba	132.000	—	99,90
B. Bco. Pcia., E	15.000	—	106,10
B. B, Pcia., 9ª	33.000	—	103,70
B. B, Pcia., 10ª	31.000	—	106,—
B. B, Pcia., 11ª	47.000	—	101,60
B. B, Pcia., 12ª	1.000	—	101,50
B. B, Pcia., 13ª	89.000	—	101,30

Con garantía de la Nación

Deuda Santa Fe	87.000	100,20	100,30
Deuda Mendoza.	14.000	—	100,20
D. 5 %, Tucum.	36.000	—	103,50
Dda. Sgo. Estero	5.000	—	99,40

MERCADO DE TITULOS DE ROSARIO

Cédulas hipotecarias: Serie B, 7000 a 101,70; C, 5000 a 101,20; D, 2000 a 102,60 y 2000 a 102,80; E, 1000 a 102,50 y 1000 a 102,60; F, 1000 a 102,10; H, 30.000 a 101,70; I, 1000 a 101,60; J, 2000 a 101,30; K, 1000 a 102,80 y 1000 a 102,70; L, 2000 a 102,30; M, 2000 a 101,90, y 3a., 2000 a 101,20.

Títulos nacionales: Crédito argentino, serie B, 45.000 a 94,90; 1942|83, 7000 a 95 y 5000 a 94,90; 1943|84, 10.000 a 94,80 y 41.000 a 94,90; 1944|87, 15.000 a 85,20; 1945|55, 10.000 a 94,90.

Títulos provinciales: Santa Fe, 1100 a 100,10.

Títulos municipales: Rosario, serie B, 1500 a 100,80; Córdoba, 1800 a 100,10; Bell Ville, 7000 a 99,60 y 2000 a 99,70.

OBLIGACIONES Y ACCIONES	Operaciones	Cantidad	Más bajo	Más alto	Cierre Ayer	Cierre Anterior
Obligs. Bco. Hogar Arg., D . .	1	100	—	—	102.—	102.—
" Bco. Hogar Arg., E . .	3	175	—	—	101.80	101.80
" Bco. Popular Arg., 10ª .	8	166	—	—	104.50	104.50
" Bco. Popular Arg., 12ª .	1	39	—	—	102.80	102.80
" Bco. Popular Arg., 12ª .	8	620	—	—	103.60	103.50
" La Negra Rey Basadre .	3	1.500	—	—	101.—	101.50
" Unión Telefónica	14	168	1.092.—	1.094.—	1.094.—	1.090.—
Acciones Bco. Hogar Argentino .	7	900	28.80	29.70	29.70	28.40
" Bco. Popular Argentino .	3	300	—	—	114.—	112.—
" Adot S. A.	6	140	—	—	155.—	155.—
" Sol. Ens. petrólico) . .	1	125	—	—	7.—	7.—
" G. Kraft, pref.	2	650	—	—	116.50	116.—
" Dodero B	39	1.802	251.50	254.—	254.—	251.50
" Bod. Arizu	6	460	238.—	241.—	241.—	242.—
" Bod. Agtín. pref. . . .	2	100	—	—	117.50	117.—
" Sansinena (oro)	20	530	192.—	194.—	194.—	192.—
" Papelera Argentina . .	8	800	175.—	176.—	176.—	175.—
" S. I. A. M., 6 % (*) . .	3	210	—	—	111.—	113.50
" Arg. de Pesca	103	15.200	64.50	67.—	66.70	64.—
" Las Palmas Chaco Austral	10	800	130.—	145.—	141.—	130.—
" Industrial Paraguaya . .	2	800	—	—	6.60	5.50
" L. Magnusco y Cía. . . .	3	180	—	—	172.—	171.—
" C. O. F. I. A., pref. . .	1	100	—	—	112.50	112.50
" C. O. F. I. A., 2ª, pref.	1	80	105.—	105.50	105.—	105.—
" Masllorens Hnos.	3	50	—	—	410.—	405.—
" Masllorens Hnos., pref. .	5	330	—	—	110.50	110.50
" Imp. Exp. Hispanoamericana	61	1.773	350.—	390.—	375.—	345.—
" Fca. Arg. Alpargatas . .	7	110	—	—	745.—	745.—
" Casa Peuser, privileg. .	2	20	—	—	115.50	115.50
" Fabril Financiera	18	2.710	412.—	415.—	415.—	412.—
" Ing. Tshacal	16	88	1.365.—	1.370.—	1.370.—	1.360.—
" Cía. F. Inmobiliaria . . .	1	44	—	—	151.—	146.—
" Celulosa Argentina . . .	12	750	366.—	375.—	375.—	366.—
" Inst. Biológico Argentino	7	260	228.—	230.—	228.—	225.—
" EMELCO, 6 ½ %	1	35	—	—	1.220.—	1.200.—
" Bod. El Globo	13	4.168	200.—	201.—	200.—	200.—
" Cristal. Rigolleau, pref.	3	200	—	—	111.—	111.—
" Puerto Sastre	63	17.400	21.90	23.30	22.90	21.80
" Elect. Sur Arg., pref. .	2	61	94.50	95.—	94.50	94.50
" Cía. Introd. Bs. As. . . .	5	350	—	—	118.—	113.50
" Cía. Astra	6	900	90.20	90.30	90.20	90.50
A Plazos						
Acciones Sansinena (oro), fines	28	280	193.50	195.—	195.—	—
" Masllorens Hnos., fines	8	220	409.—	411.—	410.—	—
" Bod. El Globo, fines . .	10	1.100	201.—	201.50	201.50	—
" Bod. El Globo, oct. 31 .	3	2.600	—	—	203.50	—
" I. Exp. Patagonia, fines	4	130	375.—	383.—	383.—	—
" Fca. Arg. Alparg., fines	6	100	748.—	750.—	750.—	—
" Arg. de Pesca, fines . .	107	17.700	64.50	67.50	66.80	—
" Arg. de Pesca, oct. 31 .	31	7.600	66.30	68.—	67.—	—
" Dodero B, fines	19	1.350	253.50	255.50	255.50	—
" Dodero B, oct. 31 . . .	2	100	—	—	257.—	—
" Pto. Sastre, fines	32	14.100	22.20	23.40	22.90	—
" Bod. Arizu, fines	1	100	—	—	241.50	—
" Cía. Astra, fin mes . . .	4	600	90.40	90.50	90.50	—
" Cía. Astra, octubre 31 .	3	1.100	—	—	91.—	—

(*) Ex-dividendo.

COTIZACIONES DE LOS ULTIMOS 15 DIAS

Mercado de Cereales.— Cotizaciones de centeno, avena amarilla, cebada forrajera y semilla de girasol durante los últimos 15 días. Precios fijados a las 16 del día indicado:

Dias	Cent.	Avena	Ceb.	Gsol.
Agosto:				
19	—	—	—	—
20	16,10	14,60	16,10	19,20
21	16,10	14,60	16,10	19,—
22	16,30	14,70	15,90	19,20
23	16,45	14,80	16,05	19,30
24	16,50	15,—	16,05	19,40
25	16,50	15,—	16,05	19,40
26	—	—	—	—
27	16,50	15,—	16,05	19,50
28	16,50	15,—	15,95	19,70
29	16,50	15,—	15,85	19,65
30	—	—	—	—
31	16,50	15,—	15,85	19,65
Septiembre:				
1	—	—	—	—
2	—	—	—	—
3	16,60	14,90	15,85	19,50
4	16,60	14,70	15,85	19,50

Mercado libre de cambios.—Cotizaciones en m|l. de las principales divisas en el mercado libre de cambios durante los últimos 15 días. Tipos fijados a las 16.30 del día anterior.

Liras, pesetas, reichsmark, francos franceses y yen, s|col.

Dias	Dólares	Libras (cir. 191)	Dólares canad.	Francos suizos	Coronas suecas	Escudos portug.	Pesos urug.	Cruceros
Agosto:								
19	—	—	—	—	—	—	—	—
20	402,50	16,18	365,—	94,50	98,25	16,65	226,75	21,10
21	402,50	16,18	365,—	94,50	98,25	16,65	226,75	21,10
22	402,50	16,18	365,—	94,50	98,25	16,65	226,75	21,10
23	402,50	16,18	365,—	94,50	98,25	16,65	226,75	21,10
24	402,50	16,18	365,—	94,50	98,25	16,65	226,75	21,10
25	402,50	16,18	365,—	94,50	98,25	16,65	226,75	21,10
26	—	—	—	—	—	—	—	—
27	402,50	16,18	365,—	94,50	98,25	16,65	226,75	21,10
28	402,50	16,18	365,—	94,50	98,25	16,65	226,75	21,10
29	402,25	16,17	365,—	94,50	98,—	16,65	226,50	21,10
30	—	—	—	—	—	—	—	—
31	402,25	16,17	365,—	94,50	98,—	16,65	226,50	21,10
Septiembre:								
1	—	—	—	—	—	—	—	—
2	—	—	—	—	—	—	—	—
3	402,25	16,17	365,—	94,50	98,—	16,65	226,50	21,10
4	402,50	16,18	365,—	94,50	98,—	16,65	226,75	21,10

Mercados argentinos de cereales y lino

MERCADO DE CEREALES A TERMINO DE BUENOS AIRES

	Precio bajo	Más alto	Clausura
Primera rueda—			
Maíz, octubre . .	8,60	8,67	8,66
Id. noviembre . .	8,80	8,86	8,82
Id. diciembre . .	8,91	9,02	8,91
Girasol, octubre . .	—	—	19,65
Id. noviembre . .	—	—	19,60
Id. diciembre . .	19,60	19,68	19,65
Segunda rueda—			
Maíz, septiembre .	—	—	8,38
Id. octubre . .	—	—	8,48
Id. noviembre . .	8,63	8,75	8,70
Id diciembre . .	8,75	8,86	8,86
Girasol, octubre . .	—	—	19,60
Id. noviembre . .	—	—	19,60
Id. diciembre . .	19,60	19,67	19,67

PRECIOS DE AJUSTE

	Maíz Ceb.	Cent.	Gsol.	Avena
Disponible . .	8,45	16,20	16,70	19,58
Septiembre . .	8,40	—	—	—
Octubre . . .	8,53	—	—	19,58
Noviembre . .	8,70	—	—	19,55
Diciembre . .	8,81	—	—	19,60

CAMARA GREMIAL DE CEREALES

Precios oficiales de ayer, mercadería puesta sobre vagón en la dársena:

Trigo duro (base de 80 kilos), $ 14,35; semiduro (base de 78 kilos), $ 14,10; semiduro (base de 73 kilos), $ 13,50.

Maíz amarillo, embolsado, para consumo, $ 9,70; id. id. a granel, pesos 9; id. cuarenteno, embolsado, $ 11,85; id. para combustible, $ 8,45.

Lino grado Nro. 2 (base de 4 o|o), s|c. Avena blanca (base de 49 kilos), $ 15,05; amarilla (base de 47 kilos), $ 14,70.

Cebada cervecera (base de 65 kilos), $ 16,15; forrajera (base de 62 kilos), pesos 15,85.

Centeno (base de 72 kilos), $ 16,60.

Semilla de girasol, $ 19,50.

Alpiste zona norte, tipo Carolina, $ 28,50; glacé, $ 26,25; zona litoral, Carolina, pesos 30; glacé, $ 27,50.

Maní descascarado, zona Córdoba, Corrientes, costa norte de Santa Fe, Entre Ríos y Chaco, $ 31,75.

SOBRE MUELLE DE BAHIA BLANCA

Trigo duro, $ 14,95; semiduro Nro. 2, $ 13,80; semiduro, Nro. 3, $ 13,20.

Avena blanca, $ 14,70; amarilla, $ 14,50.

Cebada cervecera, $ 16,15; forrajera, pesos 15,85.

Centeno, $ 16,60.

SOBRE CAMION EN PUERTO QUEQUEN

Trigo duro, $ 13,20; semiduro, Nro. 2, $ 12,95; Nro. 3, $ 12,35.

Avena blanca, $ 13,70; amarilla, $ 13,50.

Cebada cervecera, $ 15,40; forrajera, $ 15,05.

Lino, s|cot.

CAMARA GREMIAL DE MOLINEROS

Precios oficiales de las harinas y de los subproductos del trigo:

Entrega inmediata y para fechas: Harina cuatro ceros, s|cot., tres ceros, $ 11,15 la bolsa de algodón de 70 kilos; dos ceros, $ 10,80; cero, $ 10,50.

PRECIOS DE LOS CEREALES A ULTIMA HORA

Ayer a las 16 en el Mercado de Cereales a Término de Buenos Aires quedaron compradores de cereales y oleaginosos a los siguientes precios:

Maíz combustible— Para septiembre, a $ 8,37; para octubre, a $ 8,49; para noviembre, a $ 8,73; para diciembre, a $ 8,82.

Girasol — Para octubre, a $ 19,60; para noviembre, a 19,62; para diciembre, a 19,70.

Para exportación: Afrecho, $ 6,20 los 100 kilos (sin bolsa); afrechillo y rebacillo, $ 6,70; semita, $ 7,10; harinilla, pesos 8,70.

Para consumo, afrecho, $ 7,20 (con bolsa); afrechillo, $ 7,70; rebacillo, $ 7,80; semita, $ 8,10.

MERCADO DE ALGODON DE Bs. AIRES

Unica rueda —Sin operaciones.

Precios de ajuste — Fibra de algodón, grado A: disponible, septiembre, octubre y noviembre, $ 1,36; grado B: disponible, septiembre, octubre y noviembre, pesos 1,30; grado C: disponible, septiembre, octubre y noviembre, $ 1,23; grado D: disponible, septiembre, octubre y noviembre, $ 1,13; grado E: disponible, septiembre, octubre y noviembre, $ 0,98; grado F: disponible, septiembre, octubre y noviembre, $ 0,90.

Aceite de algodón neutralizado, puesto en Bs. Aires, septbre, $ 0,69 el kilo.

Semilla de algodón, sobre vagón en Resistencia, disponible y septiembre, $ 93 la tonelada.

Tortas de algodón 50 o|o, disponible y septiembre (sin bolsa), $ 130 la tonelada.

CAMARA ALGODONERA DE Bs. AIRES

Fibra de algodón "standard" oficial argentino, puesta sobre vagón o en lancha en Buenos Aires: Tipo A, $ 1360 la tonelada (mínimo); tipo B, $ 1300; tipo C, $ 1230; tipo D, $ 1120; tipo E, $ 980; tipo F, $ 900.

Fibra de algodón, tipo B, en Presidencia Roque Sáenz Peña, $ 1240; en Villa Angela, $ 1250; en Las Breñas, $ 1230; en Formosa, $ 1245; en Santiago del Estero, $ 1255; en Corrientes, $ 1250, y en Resistencia, $ 1280.

Semilla de algodón, puesta sobre vagón en Resistencia, $ 93 la tonelada.

BOLSA DE CEREALES

Operaciones realizadas ayer:

Semilla de nabo — 143 bols. en Bs. As. a $ 26, Castagnari.

Semilla de alfalfa — 51 bols. en Sola a $ 10,90, Cozzo y Cía.

Avena — 100 bols. en Caballi, a 16, 271 en C. Amar, a 15,90, Granar S. A.; 490 en Caballi, a 15,70; 400 en Bs. As. a 15, U. Alzaga y Cía.

Mercados extranjeros

CHICAGO, 4 (Exp.). — El mercado de trigo a término cerró con bajas de 1|8 a 5|8 respecto al sábado pasado, y el de maíz entre baja de 1|8 y mejora de 1|4. El interés en el trigo mermó por cuanto los operadores esperan nuevo apoyo oficial, que se considera necesario para mantener el actual nivel de precios. Todos los granos estuvieron desanimados, con excepción del maíz.

LONDRES, 4 (C.). — Se cotizó F.O.B.: Trigo: Baril, 62 1|2 libras (78,01 kg.), cosecha 1944-45, embarque en septiembre, a 60|6, nominal, por quarter de 480 libras, 217,72 kgs. ($ 18,77 los 100 kg.), ajustada del Río de la Plata: Argentina, 64 kg., cosecha 1945-46, emb. abril-mayo-junio, a 42|6 por 400 libras, 181,436 kg. ($ 15,82). Avena del Río de la Plata: Base 46-47 kg., cosecha 1944-45, emb. enero-febrero, a 34|9 por 320 libras, 145,150 kg. ($ 16,17).

CHICAGO, 4 (C.). — Trigo, septiembre, a 1,65 dólares por bushel (25,215 kg.); octubre, a $ 20,36 los 100 kg.; diciembre, a 1,64 1|8 (20,26). Maíz, diciembre, a 1,14 1|8 por bushel (25,401 kg.); equivale a 15,09 los 100 kg.; mayo, a 1,13 1|4 (14,97). Cebada, septiembre, a 96 1|2 por bushel (21,772 kg.); equivale a 16,43 los 100 kg.: diciembre, a 1,05 1|8 (16,22).

MINNEAPOLIS, 4 (C.).—Lino, septiembre, a 3,10 dólares por bushel (25,401 kg.); equivale a $ 40,96 los 100 kg.

HARINA

LONDRES, 4 (C.). — Precios máximos oficiales para harina: nacional, a 40 chelines por bolsa de 280 libras de peso; para canadiense, a 41 chelines.

AFRECHO Y AFRECHILLO

LONDRES, 4 (C.). — Precio máximo oficial, importados: 9:17:6 por tonelada de 1016 kg., incluyendo las bolsas.

LINO

LONDRES, 4 (C.). — Se cotizó para vendedores C.I.F.: Lino de Calcuta, embarque septiembre, a 74:0:0 por tonelada, ($ 45,18 los 100 kg.); Bombay, a 36:5:0 (48,17). Cambio $ 13,50 la libra esterlina.

ACEITE DE LINO

LONDRES, 4 (C.). — Precio máximo oficial: 62:0:0 por tonelada.

SEMILLAS OLEAGINOSAS

LONDRES, 4 (C.).—Maní Coromandel, embarque septiembre, en la costa este y oeste de la India, a 35:0:0 por tonelada. Nabo, a 39:0:0.

**ACEITE DE OLEAGINO

MOVIMIENTO MARITIMO

BUQUES DE ULTRAMAR A ENTRAR HOY

Nacional.	Nombre	Agente	Procedencia	Girado a:
Argentino	Gral. San Martín	Ybarra y Cía.	Pensacola	Dársena E
Argentino	ARTURIANO	La Patagonia S. A.	Río Gallegos	Dársena Sur
Británico	CORDILLERA	J. R. Williams	Liverpool	Dna. B, 3a.
Argentino	CONQUISTADOR	Shell-Mex, S. A.	C. Rivadavia	Dock Sur II
Norteam.	Leonidas Palk	Delta Line	Montevideo	Dársena E
Británico	City of Windson	Houlder Bros.	Rosario	Dársena C
Uruguayo	S. M. Magdalena	Lhemann y Molseff	Montevideo	Dique 1

A SALIR HOY

Nacional.	Nombre	Agente	Lugar salida	Destino
Argentino	SAN MATIAS	Y. P. Fiscales	Dock Sur II	Ing. White
Argentino	SARANDI	Nav. Dodero	Barracas	San Lorenzo

ENTRADOS AYER

Nacional.	Nombre	Agente	Procedencia	Girado a:
Argentino	RIO TEUCO	Flota M. del Estado	Nueva York	Dna. B, 2a.
Norteam.	CAPE NOME	Moore y McCormack	Nueva York	Dique 4
Argentino	ZELANDIA	Nav. Dodero	Santos	Barracas

SALIDOS AYER

Nacional.	Nombre	Agente	Lugar salida	Destino
Argentino	RIO DIAMANTE	Flota M. del Estado	Dársena E	Necochea
Argentino	MEXICO	Nav. Dodero	Riachuelo	Bahía Blanca
Británico	Empire Farmer	Blue Star Line	Dársena B	Reino Unido
Británico	CONDESA	Houlder Bros.	Dársena B	Reino Unido
Griego	M. E. Kulukundis	J. Barzacos	Dársena C	Lisboa
Argentino	LIBERTADOR	Shell-Mex, S. A.	Dock Sur II	C. Rivadavia

Plazo para la presentación de despachos directos y copias de depósito

VAPORES	Llegada	Vencim.	Nº de paq.	Lugar de descarga	AGENTE
RATA	28	5	10.894	Riachuelo Barracas	J. C. Schenone Oderigo
Fto. S. C. y Damián	28	5	10.897	Dique 4 Sección 4 Dársena B	Dodero S. A. Ybarra y Cía.
AMBOTO	29	6	10.956	Dna. B Sección 6 Barracas	M. R. Argentina Nav. Dodero
C. de B. Esperanza	29	6	10.957	Riachuelo	Oderigo
LOSLIN CASTLE	29	6	10.959	Dársena E	McCormack
SARANDI	29	6	10.967	Riachuelo	P. S. Vidal
Fta. CLARA I.	30	7	10.960	Dársena Sur Barracas	La Patag. S. A.
MARY M. DODGE	30	7	10.961	Dique 1	J. Coppola
QUEBRACHO	30	7	10.962	Dársena E	J. C. Schenone
AMERICANO	30	7	10.964	Dársena A	M. y McCormack
LYDIA M.	30	7	10.965	Dique 4 Sección 5	F. M. del Estado
ESTE	30	7	10.966	Dique 4 Sección 7	Nav. Dodero
PAUL BUNJAN	31	8	11.031	Riachuelo Barracas	La Patag. S. A.
RIO LUJAN	1	9	11.032	Dique 2 Sección 4	Delmar S. A.
RIOGRANDE	1	9	11.033	Dock Sur Sección 2	Nav. Dodero
DOROTEA	1	9	11.034	Dock Sur Sección 2	Y. P. Fiscales
PORVENIR	1	9	11.035	Riachuelo	Davide
OESTE	1	9	11.036	Riachuelo	Oderigo
DOÑA ANGELA	1	9	11.037		
LOS POZOS	1	9	11.038		
BUENOS AIRES	1	9	11.039		
Magallanes (Arg.)	2	10	11.040		
Fto. Don Santiago	1	9	11.143		

PUERTO DE LA CAPITAL

Profundidad del agua habida ayer en los canales de acceso al puerto de la capital para un ancho central de 40 metros sobre el cero del semáforo, Canal Sur: a las 6, 27.6; a las 7, 27.2; a las 8, 26.6; a las 9, 26.2; a las 10, 25.8; a las 11, 25.7; a las 12, 24.9; a las 13, 24.3; a las 14, 24; a las 15, 24; a las 16, 24.2, y a las 17, 24.2. Siete pies más de agua en el canal Norte. Vientos: NE. y Norte.

VAPORES FLUVIALES

A entrar hoy en la Dársena Sur: Ciudad de Montevideo, de Montevideo, a las 8, y Ciudad de Colonia, de Colonia, a las 14.30.

A salir hoy de la Dársena Sur: Ciudad de Colonia, para Colonia, a las 9, y Ciudad de Montevideo, para Montevideo, a las 22.

VAPORES MERCANTES

ALDEN BESSE (Norteam.)—Dna. Norte.
BUENOS AIRES (Arg.)—Dock Sur II.
CABO DE BUENA ESPERANZA (Español)—Dársena B, sección 5a.
CAPE MOHICAN (Norteam.)—Dársena C.
CAPE NOME (Norteam.)—Dique 4.
CHRISTER SALEM (Sueco)—Dnas. B y C.
EMPIRE TIDE (Británico)—Dique 2, elev.
EMPIRE TREASURE (Brit.)—Dna. B, 7a.
E. TORNQUIST (Argentino)—Dock Sur II.
GLENFINLAS (Británico)—Dársena A.
HALLAND (Sueco)—Dársena B.
HARPON (Argentino)—Dársena Norte.
HART GRANGE (Británico)—Dársena C.
JOHN GARRIE (Norteam.)—Dique 4, 8a.
JOSEPH LE COMTE (Norteamericano)—Dársena Norte, sección 1a.
JERSEY HAT (Británico)—Dársena C.
LYDIA M. (Brasileño)—Bca. Campanita.
LOS POZOS (Argentino)—Dock Sur II.
MARY M. DODGE (Norteam.)—Dna. C.
MARGARET JOHNSON (Sueco)—Dna. A.
MONTE AMBOTO (Esp.)—Dique 1, elev.
NOESANIWI (Holandés)—Dna. Norte, 6a.
ORIENTAL (Norteam.)—Dársena Norte.
PAUL BUNYAN (Norteam.)—Dársena E.
ROSLIN CASTLE (Británico)—Dna. B, 6a.
RIOGRANDE (Argentino)—Dique 4, 5a.
SAMNEGROS (Británico)—Dársena C.
SAMWHARFE (Británico)—Dársena B.
SVEADROTT (Sueco)—Dock Sur II.
VAN RUISDAEL (Holandés)—Dna. Norte, fondeado.
WATERLAND (Holandés)—Dársena C.
YARRAWONGA (Sueco)—Dársena B.

FLOTA MERCANTE DEL ESTADO

RIO ATUEL—Dique 1, lado este.
RIO BERMEJO—El 14|9 en N. Orleáns.
RIO CARCARAÑA—El 19|9 a N. York.
RIO COLORADO—El 24|9 en N. Orleáns.
RIO CORRIENTES—Dársena E.
RIO CHICO—El 18|8; para Mobile el 18|9.
RIO CHUBUT—En Baltimore.
RIO DESEADO—El 28|8 en Tarafa.
RIO DIAMANTE—El 4|9 para Necochea.
RIO DULCE—El 30|9 en Nueva York.
RIO GALLEGOS—El 20|8 de Nueva York, El 6|9 en ésta.
RIO GUALEGUAY—En Nueva Orleáns.
RIO IGUAZU—El 23|8 de Curaçao. El 15|9 en ésta.
RIO JACHAL—Dársena A. El 15|9 para Nueva York.
RIO JURAMENTO—El 31|8 en N. York.
RIO LUJAN—En la dársena A.
RIO MENDOZA—En el dique 3, oeste.
RIO NEUQUEN—En Nueva Orleáns.
RIO PARANA—En Nueva York.
RIO PRIMERO—En Nueva Orleáns.
RIO SALADO—En Nueva Orleáns.
RIO SAN JUAN—Dique 4, 3a.
RIO SEGUNDO—El 7|8 de Pensacola. El 10|9 en ésta.
RIO TEUCO—Dársena B, sección 2a.
RIO TUNUYAN—Para Nueva York. El 5|9 en destino.

BUQUES DE PASAJEROS

Para Buenos Aires

CABO DE HORNOS (Esp.). De Barcelona. El 29|8 de Lisboa. De Trinidad el 11|9.
GROIX (Francés). La Pellice, 29|8. Espedado el 23|9 en ésta.
MONTE AYALA (Esp.). El 24|8 de Bilbao.
PERU (Sueco). De Gotemburgo. El 8|9 en nuestro puerto.
SUECIA (Sueco). El 29|8 de Gotemburgo.

Para Europa y los Estados Unidos

CABO DE BUENA ESPERANZA (Español). Para Barcelona, El 12|9 a las 20 de dársena B, sección 5a.
CHILE (Sueco). Para Gotemburgo. El 18|8 de ésta.
NORDSTJERNAN (Sueco). Para Gotemburgo. El 10|8 de ésta.
ORINOCO (Sueco). Para Gotemburgo. El 28|8 de Buenos Aires.
RIO JACHAL (Argentino). Para Nueva York. El 15|9 de la dársena A.
RIO TUNUYAN (Arg.). Para Nueva York. El 1|9 de La Habana. El 8|9 en destino.
VENEZUELA (Sueco). Para Gotemburgo. El 24|8 de ésta.

Puertos de la Patagonia

ASTURIANO—Hoy en la Dársena Sur.
MANLY—En Puerto Deseado.
RIO BLANCO—En Río Gallegos.
RATA—El 19 para C. Rivadavia.
RIO SANTA CRUZ—El 9|9 para Dársena Norte, 5a., para Río Gallegos y escalas.
SANTA MARIA—En Puerto Madryn.

Líneas al Brasil y Nueva Orleáns

AFRICA—En San Francisco.
AGUILA II—En Río de Janeiro.

RECAUDACION ADUANERA

La Aduana de la Capital recaudó ayer, por los conceptos que se expresan, las siguientes sumas:

Importación	$ 618.387,96
Exportación	5.189,82
Derechos portuarios	16.137,10
Total	$ 639.714,88

Desde el 1o. de enero se han recaudado, por los mismos conceptos, $ 74.819.921,54.
Dif. a favor de 1945, $ 3.692.192,92

VAPORES DE CARGA

Para Buenos Aires

ANDREW J. NEWBURY—Esp. 12 sept.
BANGKOK—Marsella, 29 de agosto.
CORDILLERA—Montevideo, 2 de sept.
CAPE CUMBERLAND—Esp. 13 sept.
CAPEHOWE—Rino Unido a ésta.
DE SOTO—Esperado 8 sept.
EMPIRE NEWTON—Reino Unido a ésta.
EMPIRE PENNANT—Reino Unido a ésta.
EMPIRE CONFIDENCE—Glasgow, 8 sept.
EDWARD LOGAN—Esperado 24 sept.
FRANCIS M. SMITH—Esperado 20 sept.
FREDERICK J. TURNER—Esp. 18 sept.
JOSEPH DINAND—Esperado 16 sept.
MORMACLARK—Esperado 21 sept.
ROSEVILLE—Esperado 6 sept.
SAMADANG—Reino Unido a ésta.
SAMNEBRA—Reino Unido a ésta.
TORDENE—Hull, 29 de agosto.
YAKA—Esperado 18 sept.

GIROS DE BUQUES

A la carga:
Leonidas Polk, dársena E, ribera sur.
Monte Amboto, dique 1, elevador.
Samwharfe, prórroga, dársena B.
Jersey Hart, prórroga, dársena C.
City of Windsor, dársena C.
Christer Salem, Dnas. B y C, espigón.

A la descarga:
Cordillera, dársena B, sección 3a.
Conquistador, Dock Sur II.

PETROLEROS ARGENTINOS

A. DEL VALLE—Dársena Sur.
BUENOS AIRES—En el Dock Sur II.
DOCE DE OCTUBRE—Hoy en La Plata.
F. AMEGHINO—Hoy en La Plata.
Gral. MOSCONI—En San Lorenzo.
Ing. LUIS A. HUERGO—Hoy para Puerto Belgrano.
M. FRERS—Hoy para C. Rivadavia.
MINISTRO LOBOS—En Puerto Nuevo.
P. F. ALCORTA—En la Dársena Norte.
SAN JORGE—En C. Rivadavia.
SAN MATIAS—Hoy para Ing. White.
SANTA CRUZ—En La Plata.
TRECE DE DICIEMBRE—Mañana a Comodoro Rivadavia.

PUERTO DE ROSARIO

Rosario, 4.—Entró el buque Amazonas, de bandera sueca, procedente de Liverpool, a cargar trigo.

Salió el City of Windsor, británico, a mediodía, para Buenos Aires, cargado con maíz.

PUERTO DE MONTEVIDEO

Montevideo, 4 (Esp.).—Llegadas: Suizo, británico, de Santos y Salvador, y de la misma bandera, de Buenos Aires.

Partidas: Cordillera, británico, a las 21, y Leonidas Polk, norteamericano, a las 17, para Buenos Aires.

lada. Para el comestible se hace concesión de 2:5:0 por barril de madera blanda.

NUEVA YORK, 4 (C.). — El producto disponible, "extra loose", entregado en Nueva York, sin vasage, se cotiza a 8 5|8 centavos de dólar por libra.

OLEO OIL SUDAMERICANO

LONDRES, 4 (C.). — Precio oficial C.I.F.: 70:0:0 por tonelada, con concesión de 2:5:0 por barril de madera blanda.

GRASA DE CERDO

CHICAGO, 4 (C.). — A término: para septiembre y diciembre, a 13.80 comprador (13.80, comp.) centavos de dólar por libra.

CASEINA

NUEVA YORK, 4 (C.). — El producto argentino, tipo standard, común, molida, prima 30 malla, despachos pasados, puesto en Nueva York, se cotiza a 22 (21 a 23). El producto nacional, 20|30 malla, a 24 (24) cent. dólar por libra.

CUEROS

LIVERPOOL, 4 (C.). — Los cueros de frigoríficos argentinos, C.I.F., peso emb., se cotizaron: novillos, a 9 7|16; rechazos 9; novillitos, 9 3|4; rechazos, 9 1|8; vacas, 9; rechazos, 8 9|16; vaquillonas, 10 1|2; rechazos, 9 5|8; becerros, 9 1|8; rechazos, 11 13|16; terneros, 13 5|8; toros, 7 3|16; rechazos, 6 1|8 peniques por libra.

NUEVA YORK, 4 (C.).—Precios oficiales para cueros de frigoríficos argentinos, base en frigorífico: novillos, 106; rechazos, 100; novillitos, 110; rechazos, 102; vacas, 100; rechazos, 94; vaquillonas, 118; rechazos, 107; becerros, 149; rechazos, 134; terneros, 156; toros, 78; rechazos, a 66 pesos argentinos los 100 kg.

METALES

LONDRES, 4 (C.). — El oro en barras se cotizó a 172 chelines 3 peniques por onza troy (31.1035 gramos); la plata en barras (0,999 de pureza, entrega inmediata) a 25 1|2 peniques por onza troy; el antimonio británico, 99 o|o, disponible, a 105, 5 bruto, a 90 libras esterlinas por tonelada. Precios máximos fijados para mercadería entregada: cobre electrolítico, a 62:0:0; plomo, a 31:0:0; cinc, a 31:5:0; estaño, a 300:0:0.

NUEVA YORK, 4 (C.). — La plata en barras se cotiza a 44 3|4 cent. de dólar por onza troy (31,10416 gramos); el manganeso brasileño, 46-48 o|o, C.I.F., Baltimore, excluyendo derechos, a 76,8 por tonelada; el cinc, este de St. Louis, para inmediata y a 90 días, a 8,25 cent. dólar por libra; el plomo, Nueva York, entrega inmediata, y a 90 días, a 6,50; el cobre electrolítico, entrega inmediata, a 12; el estándar "prompt", Nueva York, entrega inmediata, a 52.

MINERALES

LONDRES, 4 (C.). — El volframio de cualquier procedencia se cotiza hasta 75 chelines por unidad.

NUEVA YORK, 4 (C.).—La volframita a 24 dólares por unidad de 20 libras.

FUEL - OIL

NUEVA YORK, 4 (C.). — El producto tipo Bunker "C", precio máximo de las refinerías para barcos, F.O.B., puerto de Nueva York, a 1,72 dólares por barril. El aceite Diesel, iguales condiciones, a 2,78.

CAMBIOS

NUEVA YORK, 4 (C.).—Cambios telegráficos al cierre del día:

	Hoy	Ant.	Bajo	Alto
Allied Chem. Co.	169½	168½	153½	169½
Allis-Chalmers	52	51⅝	38⅝	52
Alum. Co. Am.	46	45⅝	48¼	48¼
American Can	101⅝	103	89⅜	103⅞
Am. Metal	27½	26¾	24⅜	31
Am. Smelt. Ref.	53⅜	53⅜	40⅜	53⅜
Am. Tel. & Tel.	162¾	162¾	133⅜	163⅛
Am. Tobacco Co.	85¼	85½	65	85¼
Anaconda Copper	33⅜	33⅜	30	35⅞
Armour $ 6	115	115	103¼	117½
Baldwin Loc.	28⅞	29½	25¼	30
Bendix	54⅝	55⅜	47⅜	55
Bethlehem Steel	83	83⅜	65¼	83
Case Threshing	41⅞	41½	36	43
Cerro de Pasco	37½	39⅝	33	39⅞
Chrysler Corp.	125	125¼	103	125
Colgate-Palm.	39½	40	31¾	40
Cons. Edis. N. Y.	31	31	25¾	32⅛
Corn Products	66½	66½	58⅛	66½
Curtiss-Wr.	23	22⅝	13⅜	22
Douglas Air	89	89	65	92⅝
Dupont deNém.	171¾	172½	155	172
Elect. Bond	14¼	14¼	9¾	15½
Firestone	62	62¾	53¾	63⅞
F. N. Bank Bost.	54	54	45	56¾
Gen. Electric	47⅜	47¼	36¼	47¼
General Foods	45½	45⅞	40	48¾
General Motors	72	72	62¾	72
Goodyear Tyre	57⅛	57¼	50	57⅜
Int. Bus Mach.	—	193	173½	195½
Int. Harvester	89¾	90	74¾	90½
Int. Nickel	34¼	34⅜	28⅜	35⅜
Int. Tel. & Tel.	26	26½	19	30⅜
Int. Tel. Tel. ext.	26¼	26⅜	18⅝	30⅜
Kennecott Cop.	37¼	38⅜	35⅜	39⅞
Lockheed Air	30⅜	30⅝	19⅜	30⅜
Lone Star Cem.	62½	62⅜	50	62½
Nat. Cash Reg.	36⅜	37	32	38¼
Nat. Bank N. Y.	43½	43¼	38¾	45⅝
Nat. Dairy	32	31⅜	24¾	32¾
N. York Central	25½	25¼	22	31⅜
Nor. A. Aviation	11⅜	11¾	9¼	13⅜
Otis Elevator	30	30¼	25¾	30¾
Pan. A. Airways	19¼	19¼	16⅜	22½
Patiño Mines	19½	19½	18¼	23⅛
Radio Corp.	16⅜	16	10⅜	16⅜
Sears Roebuck	61⅜	61¾	56¾	65⅝
Stand. Oil of Cal.	41¼	41⅜	38⅛	46⅜
Stand Oil of Ind.	37⅜	37	33¾	39¼
Swift & Co.	34	34⅛	33	34⅜
Swift Internat.	33	32½	31	38¾
Texas Corp.	53	53¾	49¼	55
Union Pacific	125	116	110¾	135
United Air	27⅜	28	25	32¾
United Fruit	109⅛	109	90¼	109½
U. S. Smelt. Ref.	66	66⅞	55	70
U. S. Steel Co.	72	72	58⅞	76⅜
U. S. Steel, pref.	146	146	135⅜	159⅝
Westinghouse El.	36½	36¾	31¾	36½
Woolworth Co.	46¼	46⅝	40⅞	48

BOLSA DE LONDRES

LONDRES, 4 (C.).—Cotizaciones al cierre del día:

Empréstitos:	Hoy	Ant.
G. Brit., 3½ %, 1929-47	104 9/16	104⅝
B. & F. Loan, 1960-90	114¾	114¾
Arg., 3½ %, Conversión, 1936	93	93
Arg., 4 %, 1933, Roca Trust	94	94
R. U. Ar. Conv. Trust, 1933, Cert. A	101	101
Id. id. id., Cert. B	106	106
Id. id. id., Cert. C	113	113
Bs. As., 4½ %, oro, 1906	74¾	75⅛
Bs. As., 4½ %, 1909, ext., Londres	78	74½
Bs. Aires, 5 %, 1910, conv., oro	90½	77½
Fcia. Córdoba, 2 ½ a 4 %	98½	88
Santa Fe, 6 %, debs., nom.	42½	98½
Rosario 4 %, Conv., oro	96	42½
Uruguayo, 3½ %, Cons.	77	77
Estado de Sao Paulo (Café 7 %) 1930	101	101
Brasileño, 4 %, 1889	47	47

Ferrocarriles:		
Central Córdoba, debs., B	65	65
Nord Este Argentino, ord.	7	7
Cent. Bs. As., 4½ %, a. ds.	18½	18
Bs. As. al Pacífico, ord.	6	6
Id. id., 4½ %, cons., debs.	64	63
Gran Sud de Bs. As., ord.	12¼	12¼
Id. pref., 6 %, nom. cum.	19½	19½
Id. id. id., 4 %, debs.	68	68
Midl. Bs. As., 4 %, ds.	65	65½
Oeste de Bs. Aires, ord.	12¼	12¼
Id. id. id., 4 %, debs.	62	61½
Central Argentino, ord.	9	9
Id. id., pref., 4 %, cum.	27	27
Id. id., debs., 4 %, cum.	62	60½
Id. del Uruguay, ord.	6	6
Entre Ríos, ord.	5½	5
Id. id., 6 %, 1a., pref.	16	16

Varios:		
A. Arg. Tr., 4 %, 1a., ds.	23	22
Id. id. id., 4 %, 2a., ds.	13½	13½
Id. id. id., 4 %, 3a., debs.	6½	6½
Harrods (Bs. As.), ord.	7/4½	7/4½
Harrods, 8 %, cum., pref.	23/6	23/6
La Forestal Co., ord.	31/9	31/7½
Primitiva Holdings, ord.	13/6	13/6
Río de Janeiro Flour Mills	35/9	35/9
Bco. d'Lond. y A. d'Sur, o. s.	25/32	8,25/32
Picardo y Cía., ord., nom.	4¼	4¼
Smith. Arg. Meat Co., ord.	15/-	15/-
Bco. Lond. 5%, 1a. m. d.	14	14
Unilever, ord.	49/3	49/3
Maple y Co., ord.	30/6	30/6
Mappin y Webb, ord.	20/6	20/6
Sears Roebuck Co.	24/9	24/9
Rosario Drainage, ord.	16/3	16/3
Arg. Est. of Bovril, pr., o.	13/-	13/-
Arg. Northern Land, ord.	2/10½	2/10½
Arg. South Land Co., ord.	23/3	23/3
Leach's Arg. Estates, ord.	8/-	8/-
Río Negro Land Co., ord.	14/6	14/6
British American Tobacco.	126/3	126/3
Imperial Tobacco	134 4/16	155/-

BOLSA DE GINEBRA

GINEBRA, 4 (C.). — Cotizaciones al cierre del día:

	Hoy	Ant.
Río-Argentina de Elect.	130½	130
Hisp. Amer. de Elect., 1.030 c.	1.030 c.	
Astra Petroleum Co.	60 c.	60 c.
C.U.T.R.P., debs. 5 %	96 c.	96 c.
C.H.A.D.E., renta, 6 %	226 c.	225 c.
C.H.A.D.E., ord.	173 c.	172 c.
E. Argentino, 4 %, 1933	102 v.	102 v.

BOLSA DE MONTEVIDEO

MONTEVIDEO, 4 (Esp.). — Primera rueda: Deuda interna de conversión, serie A, 99.40; B, 98,90, y C, 98,50; vialidad de Cerro Largo, 97,50; consolidación, 2a. serie, 97,80; obras del Río Negro, 97,90; interna de 1942, 98,40; de 1943, 97,90, Municipales, series B y C, 99,30; saneamiento, 99,10; pavimentación, 99,50; títulos hipotecarios, serie A, 101,60; B, 101,40, y C, 101,50.

Segunda rueda: Interna de conversión, serie C, 98,50; consolidación, 2a. serie, 97,80; obras del Río Negro, 97,90; interna de 1942, 98,30; obras públicas de 1937, 98,40; de 1942, 98; de 1944, 97,70; Edificios Públicos, 98,30; Frigorífico Nacional, 97,90 Municipales, serie I, 98,10; empréstito de Montevideo, 98,10; saneamiento, 98; Palacio Municipal, 98 10; títulos hipotecarios, serie A, 101,50, y C, 101,40, Plaza floja.

PRODUCTOS DIVERSOS

MERCADO CENTRAL DE FRUTOS

		1945	1944
Lana entrada	kilos	85.109	42.338
" salida	"	345.950	90.765
Lanarés entr.	"	35.160	1.370
" salida	"	4.230	19.130
Vacunos entrada	"	580	3.790
" salida	"	1.350	9.120
Yeguarizos entr.	"	160	200
" salida	"	1.610	910
Cereales entr.	bols.	—	5.265

Entrada total desde el 1o. de julio

Lana	kilos 6.453.069	4.130.277
Lanares	" 661.420	529.150
Vacunos	" 413.210	392.280
Yeguarizos	" 19.440	18.870
Cereales	bols. 2.638	—

Existencia

Lana	kilos 10.147.887	9.842.883
Cereales	bols. 30.982	238.420

Entrada total de lana, 5.307.960 kilos; existencia, 10.468.728.

Lana — 38.000 kilos cruza fina de Sta. Cruz, de $ 14 a 15,50; 81.000 fina de Río Negro, de 12,50 a 13,50; 7500 id. cruza fina de provincia, de 12 a 15; 35.000 id. Chubut, de 13,20 a 14; 500 id. cruza mediana, de 10 a 11,50; 31.000 id. gruesa, de 8 a 8,80; 3000 mestiza, a 11.

Segunda esquila — 8500 kilos cruza fina y mediana, de 12 a 12,50; 6000 con semilla, a 6; 6000 gruesa, de 8 a 8,50; 11.000 borregas, cruza gruesa, de 7 a 8; 1500 con semilla, a 6; 4500 barrigas, de pesos 3 a 4.

Pieles lanares — 8000 kilos consumo, de 0,57 a 0,66; 5500 finos al barrer, de 0,55 a 0,67; 5200 corto y pel, consumo, de 0,30 a 0,45; 1000 kgs. de 0,30 a 0,45.

Vacunos, becerros y nonatos — 900 cueros, de 11,50 a 12,80; 50 de Santiago, a 12,50; 150 sal, buen desuello sobre vaquín, a 1.

Potros — 3500 cueros, a 0,38; 100 secos, de 0,70 a 0,75; 90 nonatos solos, secos, de a 30; 80 nonatos salados, cara, a campo, a 2.

Cerdas — 1450 kilos, de 40 a 52; 230 esp. a 55; 500 de tusa, de 25 a 30; 1100 de cola, de 22 a 30; 150 semilavada, a 32; 100 colaza, a 90; 350 medias y cuartas colas, de 80 a 85; 150 de tusa, a pesos 70.

Liebres — 8000 cueros, de 1,30 a 1,64.

Corderitos — 575 docenas, Lincoln de 37 a 65; 650 finos, de 6 a 7.

Pluma — 40 kilos, a $ 15.

Zorrinos — 120 cueros, a $ 1,20.

AVES, HUEVOS Y AFINES

Movimiento registrado ayer en el mercado municipal:

Ventas. Huevos descarte, 230 docs., pesos 243; id. de criadero, 1110 docs., pesos 871,80; id. original, 134.820 docs., $ 101.070; entrada, id. de criadero, 1110 docs., a $ 0,80 la doc.; id. frescos a campo, 232.050 docs., a 0,75; decomiso, 364; revisados, 45.600. Plaza sostenida.

Aves y conejos, 24.986 yuntas, pesos 123.702,70; pavos y pavitas, 39.909 kilos, $ 62.515,80; cerdo, 172 kilos a 0,70; 429 unid., $ 329; caza, 43 yuntas, pesos 147,60. Importe total, $ 185.810,10.

Promedios por yunta: Gallinas cap., de $ 6 a 7; buenas, de 4,80 a 5,90; reg., de 3,70 a 4,70; chicas, de 2,60 a 3,60; pollos esp., de 6,20 a 7,60; buenos, de 4,70 a 6,10; reg., de 3,30 a 4,60; chicos, de 1,50 a 2,20; pavos, el kilo, de 1,50 a 1,75; pavitas, de 1,20 a 1,30; patos criollos, la yunta, de 2,20 a 4,20; marruecos, a 3,10; conejos esp., de 3,20 a 4; reg., de 2,40 a 3; chicos, de 1,70 a 2,30; pollos, el kilo, de 1,20 a 1,60; gallinas, a 1,30; pollos gordos, 9 yuntas, a $ 10 cada uno; gansos esp., la yunta, a 6,20; reg., de 5,20 a 5,30; palomas viejas, de 0,35 a 0,45; lebres, de 3,40 a 3,50; corderitos, de 0,50 a 1,50; cerdo, a 7,50.

MERCADO NACIONAL DE PAPAS

Precios para la papa de producción nacional por unidad de 10 kilogramos: Zona Rosario, a $ 1,75; Mendoza, a 1,75; Río Negro, a 1,75; Sudeste de Bs. As., de 1,56 a 1,75. Existencia de bultos que pasa al día siguiente: 26.961.

MERCADO DE PASTO

Entraron ayer en Caballito 155 fardos de pasto grandes y 3040 chicos, en Bulln. 745 chicos, en Bs. As. 526 grandes y 1625 chicos, en Lacr. 114 Schicos, en Pmo. 282 chicos, en La Pat. 137 grandes y 640 chicos, en Coleg. 3030 chicos. Totales: 818 fardos grandes y 10.511 chicos.

Precios extremos: Alfalfa, fardos grandes de $ 14 a 90 los 1000 kilos; chicos, de 42 a 110; mezcla, grandes, de 42 a 62; chicos, de 40 a 60. Plaza firme.

ENTRADAS GENERALES

Caball. 7006 bls. trigo, Sols 5231, Bullr. 938, Bs. As. 2438, Risch. 2000, C. Amar. 870, Pmo. 1651, Coleg. 756, P. Alsina 910, Pmo. 1481 triguillo, Brian 1666 maíz, Sosl 149, Bullr. 3985, Bs. As. 2762, Brian 2400 chuclo 2400, Lacr. 861, Pmo. 839, Coleg. 305, Sola 104 lino, Bullr. 707, Lacr. 2359, C. Amar. 330, Pmo. 124, Retiro C. A. 500, Coleg. 780, C. Amar. 210 semilla de nabo, Pmo. 300 Coleg. 400, Caball. 633 avena, Brian 300, Sola 2030, Bullr. 1071, C. Amar. 515, Pmo. 253, Risch. 861 cebada, Pmo. 183, P. Als. 700, Brian 2000 alpiste, Coleg. 444, Once 33 sem. alfalfa, Sola 1200, Pmo. 146, Caball. 1070 harina, C. Amar. 600, Retiro C. A. 1400, Bullr. 915 afrecho, Bullr. 1415 afrecho, Bullr. 400 chaucillo, Once 274 pasto grass, Lacr. 542, Coleg. 400, Once 1288 porotos, Bs. As. 1028, Retiro C. A. 110, Bs. As. 1713 maní, Retiro C. A. 688, Once 2378 girasol, Brian 2387, Brian 2400, Sola 2744, Bullr. 6689, Bs. As. 4224, Lacroze 166, C. Amar 2630, Pmo. 931, P. Als. 3423, Avell. 2700, Bs. As. 325 garbanzos, Retiro C. A. 444 lentejas, Bs. Aires 160 miję. Coleg. 331.

Totales: 21.809 bols. trigo, 1461 triguillo, 12.967 maíz, 4904 lino, 347 semilla de nabo, 4811 avena, 1744 cebada, 744 alpiste, 1370 sem. alfalfa, 3160 harina, 915 afrecho, 1415 afrechillo, 400 rebichillo, 1316 sudan grass, 2424 porotos, 1861 maní, 30.572 girasol, 325 garbanzos, 444 lentejas, 500 miję.

Estado de la plaza: Trigo, firme, maíz, semilla de nabo, girasol, avena, alpiste y maní, encalmado; lino, sin operaciones; cebada, sostenida; canjrejera, centeno y sem. alfalfa, sostenido.

BIENES RAICES VENDIDOS

CASAS

SOLARI y ROSSI

Palpa 3477, m|c. 181, $ 105.000.
Av. La Plata 2352|54, m|c. 424, $ 60.000.
Canalejas 1416|18, m|c. 225, $ 79.000.
Freyre 2553, m|c. 294, $ 22.700.

TERRENOS

SOLARI y ROSSI

Tilcara esq. Mom, m|c. 1.701, $ 61.920; Tilcara el Mom y Agustín de Vedia, m|c. 1.001, $ 60.480; Av. Cnel. Roca el Mom y Centenera, m|c. 311, $ 50.000; Mom el Tilcara y Centenera, m|c. 1.197, $ 45.658; Av. Cnel. Roca esq. Mom, m|c. 908, pesos 44.928; Av. Cnel. Roca el Mom y Centenera, m|c. 522, $ 33.723; Av. Cnel. Roca e|. Agustín de Vedia, m|c. 1.296, $ 30.000; m|c. 419, $ 23.760; Av. Cnel. Roca el Mom y A. de Vedia, m|c. 416, $ 23.760; Av. Cnel. Roca el. Av. de Vedia y Mom, m|c. 365, $ 23.760; Av. Cnel. Roca el Mom y A. de Vedia, m|c. 312, $ 23.760; Av. Cnel. Roca esq. Mom, m|c. 351, $ 21.600; Tilcara el Mom y A. de Vedia, m|c. 408, $ 18.720; Av. Cnel. Roca el Mom y A. de Vedia, m|c. 275, $ 18.288.

Compra-Venta e Hipotecas — Casas, Campos y Terrenos

MARIO LIVINGSTON
Diagonal Norte 637 U. T. 33 Avenida 6001

Para renta y habitar

Compro

Una finca con uno o dos departamentos por piso. Uno de ellos ha de tener necesariamente, además del living-comedor

1—Compra-Venta e Hipotecas

Caviglia
FLORIDA 229 — 33 And. — 6169

BELGRANO "R"

PROXIMO a la estación. Confortable y lujosa residencia, edificada en terreno de 2.000 Mc. Compuesta de amplia recepción, 4 dorm., 2 baños s. Cómodas dependencias. Jardín arbolado. Calefacción.

BELGRANO - TERRENOS

Amts. de la Avda. Cabildo. En zona R 5. Palpa, lindero al 2208. Terreno de 10 x 50 vs. Ideal para el edificio de renta, $ 80 la v/c

PROXIMO a las Barrancas, O'Higgins 2347. Terreno de 20.45 x 50 vs. Precio de oportunidad. Vendo urgente.

PALERMO - TERRENO

CANNING 2043, entre medianeras. A tres cuadras del subte. Orientación norte. Excepcional terreno de 11.54 x 61 vs. Oportunidad. m-1

HILARIO BUFFA

SUR CENTRO: Gran edificio de renta, edificado hace 5 años, con locales y 30 Deptos. de fila., sólidamente construída en amplio frente, confort, calefacción y calefones. Alquileres realizados muy bajos. Produce $ 49.000, en $ 540.000.

PLAZA FLORES: Calle de comercio, para hacer locales, vendo casa antigua con un frente de 20 x 40 varas, en pesos 110.000.

LEANDRO ALEM: Frente a esta importante Avda., entre Córdoba y Corrientes, vendo casa antigua, con un frente de 14 x 23 varas. Produce renta, en pesos 280.000.

Sarmiento 559 — U. T. 32-0388

2—Comp. Casas, Camp. y Terr.
$ 1,30 LA LINEA

Casas y Chalets

COMPRO chalet 2-3 hab. y dep., C. Paz, F. R. Ceballos, Salsipuedes (Córdoba), Pdo. Centro. Pago contado. Dar det. y precio por carta: R. Cravh, Mitre 171, San Nicolás (F. C. C. A.). mp-2

COMPRO petit hotel o chalet confortable, pref. barrio Norte, Palermo, Palermo Chico o Belgrano hasta S. Isidro. 2 a 4 dormits. y linea recep. 34-7763

COMPRO casa vieja o local depósito, de Canning a Dorrego y de Santa Fe a Córdoba. Criteli, Gangallo 499, 33-5369.

COMPRO renta o vieja de Azcuénaga a Pueyrredón y de Bmé. Mitre a Corrientes. Se inv. has. $ 400.000. 33-5369.

CASA en Caballito compro al contado, Borthaburu. U. T. 60-4415. tp-2

COMPRO casa antig., norte, h. 60.000, pago cont. Casilla 3058. mp-2v5

Terrenos

COMPRO EN OLIVOS

Terreno, con o sin casa, 30 x 60, por mensual. de $ 400 a 500; 31-7116. v5

Campos y Chacras

AZUL, compro campo de 1000 a 3000 has., se revisa de inmediato, prefiero ofertas directas: C. Correo 3015.

CHACRITA o/ casco estancia, compro contado, con casa y buena arboleda añosa, pref. dentro 100 km. Capital: A. C. calle Ugarteche 2863. mp-2

CHACRA, mejoras, no más de 100 kilómetros: Carlan, Lavalle 710. v6

3—Venta de Propiedades
$ 1,30 LA LINEA

Casas y Chalets

ADECA — FLORIDA 229 — U. T. 34-7798
OFRECEMOS EN VENTA
DESDE $ 50.000 HASTA $ 350.000
PETIT HOTELS Y CHALETS
Barrio Norte, Palermo, Belgrano y Vicente López, hasta San Isidro.
mo-3v9

AL NORTE - RENTA 8 o/o.

En zona residencial magnífica finca, consta de pta. baja y 7 pisos, en terreno de ampliar las medidas, con deptos. confortables, por la distribución de sus ambientes. Precio $ 750.000, al contado y fácil. Vendo directo, "La Hogareña", San Martín 365. mo-3

AL SUR - RENTA 9 o/o.

Sobre esq. subte. Propiedad moderna, con deptos. de liv.-com. y dorm., s. serv. centr. Gastos reducidos y fácil administración. Precio $ 80.000, al contado y cédulas hipot. Vende directo "La Hogareña", San Martín 365. mo-3

A 6 q. de Rivadavia y 1 de Nazca, casa con varios locales y 12 deptos., c. 1809 v. c. de terreno. Prod. el 7 % líquid. en el precio de $ 80.000, en $ 45.000 cdd. Trat. Pravo Barros y Cía. v5

A 1 lado Avda. Alvear, casa de renta, 3 recibos, moderna, 7 1/2 o/o, $ 95.000. Larrcán, San Martín 201: T. 33-1427. v6

A 2 c. est. Belgrano R, petit hotel moderno desocupado. Mendoza 3050 al 80, en terr. de 30x45 vs., r.jard. Visítese.

BELGRANO, Est. Coghlan, frente a plaza, manzana entera, 2 plantas, 2 casas y 4 deptos., 400 vs., regios, renta anual, $ 9720, tot. $ 108.000, fac., oportunidad, infor. 73-5356. bo-3

BELGR. centro casa antig., 7 hab., a $ 120 mts. Cabildo al 1500, 10x38 mts., $ 85 v. terr. Miguel, T. 73-5501. bo-3

BURZACO, lado chalet, 3 hab., mucha rec., "El Rancho", Storni e. Fitzroy y G. Spano. mo-3

CASA Constitución, Salta y Garay, 9 hab., renta $ 350, vdo. fac.; 744-0997

CASTELAR, vendo urgente casa quinta desocup. 9 cuad. est.; U. T. 33-4960.

ESQUINA CENTRAL

Junín y Tucumán, $ 60.000 y p. 34-8719.

IDEAL para fin de semana o para todo el año, casa quinta sobre estación, partido Merlo, siete mil varas, desocupada, con frutales, total $ 13.500, facil. Verdadera ocasión. V. P. Cacuri, Rivadavia 875. mo-3v5

MARTINEZ, bien ubicado, vendo casa antigua con terreno de 15,70 frente por 35,50 fondo, Sarmiento 48, 3º piso. Av. Centenario, 3 cuad. est. Ofertas por carta a A. S., Santa Fe 1441 Bs. As. v5

MERLO, esq. 1837 m|c., edificación, frente a la iglesia y plaza, adoquinado y verdes pagos; Uriburu y 25 de Mayo; U. T. 743-0973. mo-3

MEDRANO y Cangallo, regia casa, baja p. prof., jardín, 10x45 m., $ 55.000, U. T. 61-3767. mo-3

MAR del Plata, vdo. propiedad valor $ 240.000, renta 7 1/2 o/o líq. Dirig. a C. V. Iriarte, Libertad 12, Bs. As. v5

OLIVOS, 4 c. est., "La Lucila", c. calle Formiano, 4 d., 2 b., liv.-com., coc., 2 p. serv., etc., $ 8000 cont.; 741-0005. v6

PARA FIN DE SEMANA

Chalets, quintas y terrenos, ofrece en venta "La Hogareña"; San Martín 365, P. Hotel regio, próx. Congreso, a y b. desocup., vendo direc. 61-3767.

¡¡RENTA $ 44.000!!

Bartolomé Mitre y Libertad, 2 locales y 30 deptos., total $ 450.000, incluídas 230.000 cédulas. 34-1097. to-3

VENDO en Mar del Plata: 19 En plena loma, Castelli 743, chalet nuevo, Living, 4,50 x 8, garage dependenc., 5 dormits y 3 baños, $ 90.000, grandes facilidades. 2º Gascón 1460, a 1 cuadr. estac. nueva, para pensión o familia, 6 habit. y dep., $ 45.000 con facilid., o alquilo, con o sin muebles, $ 4.500 temporada, $ 6.000 año. mo-3v7

VICTORIA, una cuadra del Once, vendo como terreno 25x30 varas, sin contratos. $ 15.000, demolición. Precio $ 110.000. Larrain, San Martín 201, U. T. 33-1427. to-3v6

44-6020 Vdo. casa deptos., s|serv. c.|c. o s. grav., renta 12.720. Precio 135 mil. mo-3

44-6020: Mar del Plata, P. Mog., vdo. 2 chalets, 38 y 47 mil, c|fac.

Terrenos

BELGRANO, vdo. terreno 10,82 x 28,14 mts. (400 vs.). Olazábal alt. 1900; U. T. 76-1854. to-3v7

BELGRANO, vendo terreno 10x25,50 vs. Aguilar 2047. U. T. 76-1854. v5

ESQUINA Pampa y Cramer, 35x33 mts. a 1 c. est. Belgrano R. T. 34-8719.

LA Lucila, s|Est., terr. 20x20 mts. M. Moreno esq. Castellanos. 34-4726, Dávalano. mo-3

MAR del Plata, Bolívar esq. s. Playa Bristol, 400 vs. cs., chalet para hoy el o pensión. U. T. 33-2752. mo-3

MAR del Plata, entre chalets, 10.000 vs., vde. Guaraglia, T. 34-0198. mo-3

SUIPACHA: 17,50 x 69 v.

Vendo espléndido terreno, al lado de Corrientes, mirando Este o edificio lo cedo a pedido inquilino. Precio de oportunidad. Informa, a inter. directo, 25 de Mayo 252, escr. 12, U. T. 34-4353. mo-3

SAN Isidro, excep. terreno barrio parque, para resid. lujo o casas renta, cerca est. Vende dueño. C. Correo 4553. mo-3v6

Quintas

QUINTA regia, amueblada, en Morón, F. C. O. (eléctrico), a 5 c. estación. 4000 v.c., parque, arboleda, vdo., con adfirmados pagos, en $ 32.500 y fs., entrega inmediata; Gangallo 1448. mo-3

REG. casa-qta., 8 km. de La Plata, 25.000 vs., arb. añosa, chalet mod., frut., pqe., vdo. $ 58.000; Olazábal 2444, A. B., 73-8774. bo-3

Campos y Chacras

ALQ. o vendo 22 hects. Suipacha, regio alambr., buena casa; 35-8460.

CAMPOS VENDO

Inmej. campo flor 19 hect., esp. para subdivisión, a sólo 450 m|s. camino mej. y 850 metros ruta Morón-Luján. Ideal p|granja, cabaña, etc. Liquido a precio ocasión, entrega inmed. En este Pdo. 18 1/2 hect. flor, c|pobl. y monte sombra y frut., entrega a 90 días, en $ 19.000. 50 hect., c|mej. a metros de ruta pavda. 23 hect., c|chalet y luz eléct., línea tel. a 100 mts., frente ruta pavda. 200 hect. cerca est. y cremería, y a 7 ktros. ruta pavda., esp. p|hacienda o tambo, ent. Dbre. cte. año, puede rentar alrededor 6 o/o. 50 hect. flor, c|pobl. y ruta pavda. a ciudad Luján, campo flor, ent. inmed., inm. p|cualq. destino. En Pdo. G. Rodrigues, cerca ruta pavda. Morón-Luján, 40 hect. c|mej., campo flor, ent. a breve plazo. En Pdo. Mercedes, 30 hect., "nuevo criad. cerdos instalado", liq. campo c|inst. y pozo, cerdos, ent. inmed. En Pdo. Chivilcoy, 145 hect. a 10 cdras. pavto. s|camino gral., ómnibus al frente y a 20 cdras. dicha ciudad y est. 150 hect. alf., buenas mej., exc. ubic., grandes fac. para pago, a 7 %. Giles—Mateo Echandi, San Martín 493, Luján. mo-3v5

CAMPOS

Dos buenas estancias en Sta. Fe, cerca Rosario, Depto. San Jerónimo, 2000 y 1400 hects. Grandes mejoras, una entrega inmediata; otra comparte bien arrendado a $ 300 Ha., con cédulas y plazos al 4 o/o. Vda. La Pobladora Urbana Rural, Florida 248. mo-3

CAMPO 280 hect., islas delta, ideal para subdiv. o espec. Vdo. $ 130 hect., con plazos. Cartas: C. Correo 1553. v6

ESTANCIA

570 hects., a 170 kms. Sud-Oeste, gran arboleda, buena casa, desocupada, vdo. $ 450 la hect. R. Uballes, San Martín 201, 33-4800. mo-3

HERMOSO CAMPITO

117 hects., todo alfalfado, regio monte durazno, 15 hects. poblado, agua permanente, a 160 kms. Norte, al lado pav., con herramienta, 110 vacunos Shorthorn, 2 vdo., $ 130.000. Uballes, San Martín 201, 33-4800.

1000 has. Est. completo. Córdoba lindando Santa Fe. Bien preparado trabajo inmediato o excelente renta. Enrique Yaniz. Defensa 188.

500 hect. casa habit., 100 km. cap., vdo directo; T. 38-6533. mo-3

5—Compra-Venta de Hacienda
$ 3,20 EL CENTIMETRO

COMPRO 1000 vacas Hereford o Aberdeen Angus, con precio y forma de pago, a convenir. Ofertas detalladas. C. Correo 3534. tp-5v6

6—Arrendamientos de Campos
PEDIDOS — 0,90 LA LINEA

NECESITO arrendar estancia 1500 a 2000 hect., en Azul, Tapalqué, Olavarría, Bolívar o Alvear para cría, con contrato, para el ero 1946. Ofertas a R. Uballes, San Martín 201. mp-6

NECESITAMOS pastoreo, cualq. superficie, Lanús, Madrid, Pringles, Suárez o partidos vecinos. Ramón Falcón 2374, v6

OFRECIDOS — 0,90 LA LINEA

CAMINO Mar del Plata, Km. 150, casco estancia, 20 has. D. y E. Jáuregui, Avda. de Mayo 749, Tel. 34-9318. mo-6

6|A—Artículos Rurales
OFRECIDOS — 0,70 LA LINEA

ALAMBRE púa usado, postes quebracho, varillas lapacho a 0,15, bombas, Lima 428. to-6|Av7

NATATORIOS p. clubs, res. veran., Foll. "ADAM", Cámaras 3520. 51-7835. v28sep. ap-4v8

6|B—Animal, Rodad., Art. Acc.
OFRECIDOS — 0,90 LA LINEA

COCHECITO con guarniciones, yunta petizos; 48-6658. mo-6|B

VENDO 15 carneros Corriedale, de 4 y 6 dientes, en el Oeste. Avda. R. S. Peña 637, 1º piso, U. T. 34-3672. v5

7—Dinero Pedido
Operación de Crédi., Prést. e Hipot.
$ 1,20 LA LINEA

SOCIO-A con $ 20.000 para ampliar imp. Inst. en f|eñanza incorporado: 35-6312.

9—Compra-Venta Alh. Pied. Prec.
PEDIDOS — 1,60 LA LINEA

ALHAJAS Y BRILLANTES
COMPRO, PAGO TODO SU VALOR
MANZANERA - TUCUMAN 632
to-9v7

ALHAJAS Y BRILLANTES
PAGAMOS TODO SU VALOR
Joyería Broggi, San Martín 140
to-9v4Oc.

ALHAJAS, brill., p. bien oro, $ 6,50; platino, $ 27 gr. E. Ríos 374, c|esq. Belgrano. to-9

ALHAJAS, brillant., platería, $ 200 la oro 3 1. 6 gr. R. Peña 1042, T. 44-6182. to-9v7

VENTA: sus alhajas y brillantes "Joyería Richmond". Tucumán 757, que le paga la correctamente su valor. Pida tasador a domic., "Joy. Richmond", Tucumán 757, U. T. 32-0721. to-9v5

15—Artic. para Señ. y Señorit.
SE COMPRA — 1,10 LA LINEA

A MARIA — B. ORDEN 23-4860
Compra trajes hombre vestidos seda, tapados, pieles, stores, cortinas, manteles, r. blanca. Llame sin comp. tp-15

MARTA compra vestidos calle, fiesta, tap., bijou, a dom. 35-4541. v10

Abien precio Ivon compra vest. calle, tra.; 35-4578, Lavalle 910. v5

A 47-9749 paga muchís. vestidos Sra., tail., tap., traj. humb. v7

LA Rumana, paga bien vest., traj., tapados, pieles y soirée; 35-4833. v7

VESTIDOS y pieles compro. U. T. 42-6412. tp-15

SE VENDE — 0,60 LA LINEA

A RAIMUNDA

Verdadera liquid. mod. ocasión, elegante colección trajes calle, noche, tap., vest. novia; Libertad 1071, U. T. 44-5152. v8s

ALICIA: Vende reg. vestidos de ocas.; T. 26-0926, Bdo. Irigoyen 1129.

ALTA COSTURA — Vestidos, vdo. ocasión, como nuevos. T. 71-3323. to-15v25sept.

ADA liquida vestidos, modelos, novias, tapados, precios ocasión; Senillosa, 178, p. baja, B. to-15v8

AMELIA vende medias de seda natural baratas a domic. 66-1921. v7

BORDAMOS vest., tap. velos novia y comunión; U. T. 63-9786. to-15v6

MARIA DEL CARMEN

Lib. vestidos de ocasión, modelos alta calidad. Precios rebajadísimos; Montevideo 928, 5o. D. U. T. 41-2915. v8

MODISTA diplomada da lecciones de corte y confección, corte perfecto, todo rápido. U. T. 44-0891. v7

22—Art. p. Hom., Jóv. y Niños
SE VENDE — 0,60 LA LINEA

DESDE $ 15 doy vuelta traj., sobret., comp. B. Mitre 1633. T. 38-4778. v30s

DAMOS vuelta traj., sobr., arr. gral., gde. a chico; Montevideo 907, 42-0742.

23—Automovilismo y Anexos
SE VENDE — 0,20 LA LINEA

CUBIERTAS 4,50x17, vendo 4, seminuevas, Firest, inglesas; 37-3546 (12 a 14).

PONTIAC 42, absolutamente nuevo, con radio, calefac., faro b|huell, Perú 143 mo-23v6

PACKARD Clip 41 de lujo, 50.000 kms. $ 16.000. U. T. 44-0047. mo-23v9

VDO. coche, gomas muy buenas; U. T. 42-0927. to-23v5

26—Chóferes y Conductores
OFRECIDOS — 0,40 LA LINEA

CHOFER para camión, registro capital y provincia, ofréc., tratar Guido 1963. A. Suárez. ap-26v6

CHOFER mecánico extranj., recom. de años, práctico, ofrécese; T. 44-9953.

CHOFER prof. p. familia, muy buenos informes; U. T. 45-5625. mo-26v6

CHOFER, mucamo, muy competente, se necesita; Callao 1870, 3er. p.

CHOFER se ofrece, de tarde; U. T. 54-9145. mo-26

CHOFER ofréc., todo ó 1|2 día; 44-5797, Libertad 1626, portería. ao-26

29—Lanchas y Yatch
OFRECIDOS — 0,80 LA LINEA

VELERO vdo. o perm. p. terr. o casa; 45-9533, 15-17 hs. mo-29

31|A—Policía Particular
OFRECIDOS — 1,20 LA LINEA

"LA DEFENSA"

Agencia invest. part. Avda. de Mayo 769, 34-3949. to-31|A

32—Emp. Limp.-Lust. de Pisos
OFRECIDOS — 0,40 LA LINEA

ATENCION: La Industrial encera, raspa, quetea pisos, los deja nuevos, brill. como espejos, porque dispone de máquinas de las más modernas y personal compet. L. casa en c. punto de la capital y pueblos. Alsina 1347, 38-8792.

ATENCION: "Los 5 Hermanos", encera, rasquetea pisos parquets, dejando brillantes como espejos, limpian casas, lustran muebl., alfombras, cl|año. Prueba 44-0934 y 9534, Pueyrredón 2032-1731. mo-32v6

A $ 1 encero pisos, parquets, única cera no marca pisadas, abono mensual $ 1, limpio casas. T. (42) 2447. v.6

A La Belga, enc., rasq., máq. o cuch., limp. casas. 44-9126. S. Fe 2681. v7

A $ 1 y 1,50 encero, limp. casas, lustro mueb.; 71-0870. Charcas 3447. v9s

A La Paz, la mejor empresa para pulido de toda clase de pisos a nuevo, con máquinas modernas, encerado brillante y limp. de casas en c. punto. Llame 37-3125 y 67-3002, P. L. S. Peña 517. v7

A La Nueva Estrella, Enc., rasquet., limp. casas, sus pisos qued. c. espej. 20-9361.

LA Marsellesa, Empresa de Encerado. T. 31-0184 y 4439; Alem 1334. v7

38—Páj., Perros, Aves de Corr.
SE VENDE — 0,50 LA LINEA

A domicilio pelamos y bañamos perros; U. T. Olivos 0538. to-38v30

BULL-DOG francés premiado y Pinscher enana; 48-6658. mo-38

CANARIOS flauta y jaulas cría, líquido. Prudán 1360, alt. S. Juan 3100.

DOBERMANN, Cocker, Caniche, Scotch, Pekín, Coly, Bull Francés; Av. Uriburu 1538, Olivos. Tel. 0538. v4O.

EXPOSICION AVICOLA

Cerrito 1578, U. T. 42-6100. Grandioso conjunto de canarios flautas, canto y colores. Faisanes, palomas. Verdadera colección. Jaulas y demás implementos. Vea que es de su interés. mo-38v7

EXPOSICION AVICOLA

Cerrito 1578, U. T. 42-6100. Aves de raza, nuevos para incubar. Pavos Mammouth bronceados, muy especiales. Patos, conejos Flandes. Perros, variedades y calidad. Abierta todo el día. Visítela. mo-38v7

POMERANIA fino, beige, doy a part. Ver 15-17 h., J. B. Alberdi 1375, 3o.

40—Comp. de Mueb. y Mercad.
$ 1,60 LA LINEA

ANTES DE VENDER
A 47-9911, ALTO PAGO

Moblaje, pianos, mueb. franceses, ingleses antig., cuadros, alfombras, adornos, platería, porcelanas, marfiles, heladeras eléctricas, cristales, cajas de hierro, ropa. Tucumán 1365. ap-40v2Oct.

A ERNESTO Compra muebl., pianos, adornos, plat., alfombras, obj. valor. 62-1586. Corrientes 2136, 2º piso.

A 47-8722 Zelman c. mueb., pian., ropa, bomb., alf. Junín 368. ap-40v7

A 67-7177 Compro muebles, pianos, adornos, porcelanas, objetos arte. Charcas 1551. KREIMER. v27S.

A 71-7337 "CASA ITALIANA" compra muebles, adornos, objetos arte, alfombras, etc. Soler 3924. v7

A 62-0127 Pago su valor real p. mueb., pian., objet. arte, alfomb., máq. coser, escr. Y. Gómez 3070. v8

A 41-6945 pago su valor real muebles, pianos, ador., plat., alfomb., máq., rop. José, Arenales 2367. ap-40v7

A 47-5619 Comp. mueb., pianos, máq., ador., ropa. Echad. 737. Leoni

A 59-1693 Marcos c. mueb., pian., obj., ropa, Sarmiento 2210. v7

A 71-2511 Balak cpra. mueb., pianos, cortin., máq., ropa. 45-0681. v7

A 71-7926 Sta. Fe 2839, Carlos, comp. mueb., pian., máq., obj. var.

CASTRO, 42-8588, pianos, mueb., adornos, porcelanas, heladeras, cajas de hierro, radios, alfombras. mo-40v7

Etinzon 35-3162 compra muebles pianos, máquinas de coser y de escrib., plat., antig., trajes de hombre y de Sra., obj. arte, adornos. ap-40v8

41—Venta de Mueb. y Mercad.
0,90 LA LINEA

VENDO 2 sillones de estilo, importados, $ 1000 el par. 741-1717. v5

43—Compra-Venta Ayt. Diver.
Ropas, Calzados y Art. Varios
PEDIDOS — 1,10 LA LINEA

A 35-1650, GREGORIO PAGA
Por trajes de hombre, perramus y pilotos hasta $ 80
M. ESCRIB., COSER, FOTO-CINE
microscopios, compases, victrolas, radios, ventiladores, motores, bicicletas, adornos, porcelanas, baúles, 35-1650, GREGORIO. mp-43v7

A 35-2909 - MATEO - 35-2909
PAG. TRAJ. DE HOMBRE, PERRAM. y PILOTOS de $ 30 a 80
MAQ. ESCRIB., COSER, RADIOS
Victrolas, pianos, porcelanas, cristalerías, alfombras, prismáticos, ropa blanca, microscopios, artículos de regalo, Platería, trajes de señora; Libertad 311. mp-43

A 79-0359, JACOBO Paga bien trajes, perramus, sobretodos, vestidos, tapados, máquinas coser y escribir, platería, regalos, cristales, alfombras, calz., obj. en gral. Rocamora 4572. mp-43

A 47-5849 ALBERTO paga mucho trajes hombre y señora, sobretodos, perramus, calzados, ropa etiq., platería, máq., alfombras; J. E. Uriburu 522 y Lavalle 2225. v8

A 35-5180 ALFREDO, 35-5180
Pago bien trajes, perramus, pilotos, calzados, art. viaje y obj. var. Libertad 441. mp-43v6

A 47-8816, DAVID KUCHINSKY
Paga bien trajes, perramus, sobretodos, vestidos, tapados, máquinas coser y escribir, platería, regalos, cristales, alfombras, calz., obj. en gral. Junín 673. v7

A 47-9984. "La Europea". Compr.
Ropa de hombre y señora. Máquinas de coser, objetos y pilotos en general. Libertad 422. Paga bien. mp-43v5

A 47-0199 ALVAREZ paga más trajes homb., Sra. perram., ador. plat., obj. Lavalle 2282.

A 47-9749, JOSE paga muchísimo ropa usada hombre, señora, perramus, calz., obj. varios. v7

DENTADURAS, dientes post., chafal., ant. p. b. Cangallo 949. tp-43v15sep.

44—Ventas Varias
0,80 LA LINEA

ALFOMBRAS usadas y nuevas, todas clases salamandras, heladeras y varios, San Martín 684. mo-44v6

ASPIRADOR y enceradora Electrolux, último mod., 190 $ c|u.; 59-6423. v.5

CONSULTORIO médico, moderno, vendo; U. T. 60-7681. to-44

MONOPATIN, ruedas con cámara de aire vendo; U. T. 38-7486. to-44

REGIO bargueño laca china, dressoir de madera tallada, porcelanas chinas y japonesas se vende. Rivadavia 5439, 4o. D de 12 a 20 horas. mo-44

VENDO radio, aspirador eléctrico, cochecito bebé y muebles sencillos, Soto, Cabral 876, 5o. piso. mo-44v5

VENDO dos cuadros Koek-Koek; U. T. 32-0778, de mañana. to-44

45—Compras Varias
$ 1,10 LA LINEA

CABELLOS compro cualquier cantidad, Callao 714. mp-45v6

COMPRO muebl. antig., porcelanas y objetos de arte; 42-8520. tp-45

COMPRAMOS regalos de casam. vend. y canjeamos; T. 32-2881, Maipú 850.

NECESITO cantidad importante chapas canaleta, nuevas o usadas, buen estado. Ofertas por carta o personalmente; Defensa 1159. mp-45v6

TELEFONOS

a comprar o vender, llame 34-9954. v7

46—Radiotel., Fonogr., Acces.
SE COMPRA — 0,70 LA LINEA

CASA CHICA A. WARD, 30 años compprando discos selectos; Salta 676, T. 38-7609 y Talcahuano 419, 35-3321. v8

VICTROLAS y portátiles "Victor" cpra., vende y repara "Casa Chica" Ward, Salta 676 y Talcahuano 419. v8

48—Pianos e Instr. Musicales
SE COMPRA — 1,20 LA LINEA

CASA de pianos compra pianos y armonios, pago en el acto; T. 35-3334. tp-48v28s

SE VENDE — 0,90 LA LINEA

MINI-piano de cámara, 88 notas, 3 ped., vendo primera oferta, Viamonte 2345.

PIANOS: de ocasión, surtido completo, $ 680, 750, 830, 900, 1000, 1100, 1250, 1400 y 1600; grandes oportunidades. Casa importadora, Humberto I 1561. v12

PIANOS Steinway y Sons 1|4 cola y modernos, recién import. "Casa Celestino Fernández", B. Mitre 975. T. 35-1556. to-48v23sep.

PIANO casi nvo. moderno, color moda, $ 850, vdo.; Sarmiento 2121. v5

53—Máq. Coser, Esc. Calc. etc.
SE VENDE — 0,70 LA LINEA

MAQUINA nueva, importada, para coser cueros, vendo; 44-0410.

UNDERWOOD, 80 espacios, a particular, vendo; U. T. 63-0157. to-53

56—Mat. Const. y Art. de Corr.
SE VENDE — 0,60 LA LINEA

PUERTAS, ventanas, celosías, portones, verjas, barandas, frente neg., cortinas, vidrieras; Córdoba 3620-3683. to-56v22S.

59—Hallazgos y Extravíos
$ 1,20 LA LINEA

CUELLO de astracán negro, perdido el domingo en la iglesia Nueva Pompeya o trayecto colectivos 6 ó 212 domingo a la mañana, gratificaré; Arenales 1749 2o. B. to-59

EXTRAVIADO collar de perlas el 2 del corriente, radio C. Pellegrini, Bmé. Mitre, Montevideo, Florida, Lavalle. Gratificaré devolución. D. E. F., C. Correo 3200. mo-59

GRATIFICARE con 500 pesos devolución clip brillantes, perdido domingo hipódromo; Tucumán 1625, p. 7o. 35-7113. mo-59v6

HALLADA perrita rubia con algo de negro, medalla inferior saliente, informes, 62-0631. mo-59v5

61|B—Casas y Departamentos
Transf. de alquil. y venta de mueb.
OFRECIDOS — 0,90 LA LINEA

DEPARTAMENTO lujoso, mod., servicios centrales, hall, living, comedor, dos dormitorios, baño, office, cocina y dep., transfiero contrato sin utilidad, alquiler $ 330. José Evaristo Uriburu 1067, 4o. p. B, verlo de 14 a 18 hs. v6

TRANSFIERO depto. mod., 3 ambientes calle, $ 210, Charcas 2793, 4o. A, verlo 14 a 15. to-61|Av6

TRANSFIERO departamento, urgente, U. T. 48-1010. mo-61|Bv5

VENDO depto. amueblado, lujoso, todo nuevo, de dos ambientes a la calle, c. teléfono, de 13 a 20 h.; 38-6935. v7

VDO. depto. luj. amb., liv.-com., 1 dorm. completo. Verlo, Serrano 2367, p. 2º B, de 8 a 14. mo-61|B

62—Casas, Chalets sin Amueb.
PEDIDOS — 0,60 LA LINEA

ADMINIST. néc. urg. para b. inquilinos casas y deptos., capital y pueb. vecinos. También compra; T. 33-6941.

OFRECIDOS — 0,70 LA LINEA

A 1 CUADRA SUBTE.

estac. J. M. Moreno, alq. casitas desde $ 170. Ambroseti 201 esq. Neuquén. Ver 14 a 17 hs. mo-62v9

CASITAS nuevas en Floresta, 3 ambientes y dep., $ 150. Tr. Arroyos 3657-87, U. T. 66-1959. to-62

PETIT hotel alq., recep., 4 dorm., 2 baños, gge., jard. y dep.; 76-9192. v8

SE ALQUILA

CANGALLO 1549-59, dos lujosas casas, bajos y altos, juntas o separadas, ambas con ascensores y garages, amplias comodidades.
Para visitarlas, solicitar tarjeta Casa Lanusse, San Martín Nº 240, Capital. mo-62

63—Depart. y Pisos sin Amueb.
PEDIDOS — 0,60 LA LINEA

BUSCO PISO

o departamento living comedor, 3 dormitorios, 2 baños y dependencias. Barrio Norte. T. (33) 6026. mp-63

BUSCO depto. o piso de 5 6 6 habitaciones, 1o. o 2o. piso, radio Norte hasta Callao, 44-1956. mp-63v6

BUSCO depto. econ., 2 hab., radio pza. Italia, Alvarez 2827, H. mp-63v6

DESEO alq. depto. liv-com., 2 dorm. y depend., casa mod., barr. Norte. Dirig|carta Aguilar, Santa Fe 1845.

OFRECIDOS — 0,70 LA LINEA

A ESTRENAR - CON GARAGE
Pisos de máxima categoría
FRENTE A LA PLAZA
CARLOS PELLEGRINI
LIBERTAD 1386

Constan de: hall, gran recepción, 3 ó 4 dormitorios, 2 baños, toilet, etc.

CONFORT - ELEGANCIA
mo-63v30

A ESTRENAR
RIO BAMBA 1142
CASI ESQUINA SANTA FE
PISOS DE CATEGORIA

Hall, living, comedor, 2 y 3 dormitorios amplios, baño, toilette, placards, habitación de servicio para 2 camas, office, cocina, patio cubierto, baño de servicio, calefacción, agua caliente, filtro, heladera, caja de seguridad y guardamuebles.
ALQUILER HASTA $ 480
GRAN LUJO Y CONFORT
mo-63v9

A ESTRENAR EN BELGRANO
AMENABAR 1853
(A 2 CUAD. CABILDO 1800)

Deptos. confortables de living con chimenea, 1 y 2 dormitorios, placards y demás dependencias.

DESDE $ 135
mo-63v6

A ESTRENAR EN BELGRANO

Cómodos departamentos de 1, 2 y 3 habitaciones, dependencias, amplios placards, etc.

TODOS A LA CALLE
O A JARDINES
MOLDES esq. J. HERNANDEZ
(A 3 CUAD. DE CABILDO)
mo-63v9

A ESTRENAR
SALGUERO 1965
A 30 mts. de Avenida Santa Fe

Deptos. de lujo, gran recepción, 4 dormitorios, 2 baños, calefacción **"Delgia"**, aire caliente, gran cocina, 2 piezas de servicio y todo confort.
VISITELOS
v9

A ESTRENAR
AVENIDA ALVEAR
Rod. Peña 1966-8
PISOS DE LUJO

ARENALES 1131
LUJOSA RESIDENCIA
4 pisos, 2 ascensores, garage, etc.
mo-63v12

A Estrenar - JURAMENTO 2696
Esq. Moldes, dep. living-comedor, 1 y 2 dorm., plac., regios baños, $ 135 y 170. mo-63v6

AV. ALVEAR 1917
PISO DE CATEGORIA Y LUJO

Living-room, comed., 3 dorm., escrit., 2 baños, toilette, office y cocina (eléctr. y gas), 2 habs. serv. y baño, lavadero, sec. a gas, calef. y agua cal. central, 2 asc., entrada indep. servicio por Ayacucho. mo-63v7

A ESTRENAR, FRENTE A LAS BARRANCAS DE BELGRANO
JURAMENTO 1889

En edificio de categoría. Piso de gran recep., 4 dorm., 2 baños y toilet. Amplia y cóm. zona de serv. Secador Eterbol. 2 helad. Detalles de lujo y conf. v6

A ESTRENAR
DEPARTAMENTOS DE CATEGORIA
PERU 635

Living-room, comedor, 3 dormitorios, 2 baños, cuarto de roperos, amplios placards, dependencias de servicio. Agua caliente, calefacción y heladeras eléctricas. Incinerador. Depósito de bailes. v8

A ESTRENAR, VISTA AL RIO
AV. LUIS M. CAMPOS 1616

Espl. deptos. c. vista panor., entrada indep., hall, liv. y com., 3 y 4 dorm., 2 bañ., coc., depend. serv. centr., t. conf., regia casa gran hall, loc. p. autos. v5

A ESTRENAR
TALCAHUANO 1283

PISOS DE CATEGORIA: Recepción, 2 y 3 dormit., 2 baños, 2 piezas de servicio, calef., agua caliente, helad. central. CONFORT MODERNO Y LUJO
mo-63v7

ARENALES 3439
ULTIMOS A ESTRENAR

A 1 cuadra est. Bulnes, subte. Florida-Palermo, deptos. hall, com., dorm., coc., baño, placard, mucho aire y sol. v5

ASESORIA DE ALQUILERES

Llame por teléfono y le proporcionaremos casa o depto. que usted desee. U. T. 38-5018, de 9 a 13, y 42-5836, de 15 a 17; Lavalle 1382, piso 5o., de 9 a 12 y 14 a 17. to-63v8

ALQUILE RAPIDO
CASA O DEPARTAMENTO
"LA CARTELERA DEL BARRIO"
RODRIGUEZ PEÑA 557, 2º E. 35-6892.

AVDA. PUEYRREDON 1450

AL LADO DE S. FE, SUBTERRANEO. Hall, 1 com., 2 amp. dormitorios, c|placard. Luj. y rec. coc., habit. Servicio, patio, cuarto, etc. $ 6.000. Tratar 31-2411. Visítese. v8

EL Cano 3820. Amplio depto. de gran liv., com., 3 hab., baño inst., cocina, terraza individual, dep. servicio, ag. caliente 2º piso, central, $ 260. mo-62v4

ECHEVERRIA 2512, alq. depto. chiche, 2 ambientes, depend. $ 125. v7

JUNCAL 685

Sobre Parque Retiro, alq. piso de lujo, amplia recepción, 3 ó 4 dormit., 2 baños, buenas dependencias, servicio, etc. Confort moderno. mo-63v6

SUCRE 3279

A ESTRENAR, DEPTOS.
A 1 CUAD. ESTAC. BELGRANO R.
De hall, living-comed., dormitorios, baño, cocina, lavadero cuberto, etc.
AIRE - LUZ - SOL
Tratar: Sarmiento 938, 7º piso. mo-63v6

SOBRE SUBTE. PALERMO

Carranza 2242, a 1 1|2 cuadra Santa Fe 5000. A estr., amplios dep., 3 habit., bñ., coc., calefón, lav. ind. Prec. acomod. mo-63v9

VILLALONGA
MUDANZAS
GUARDA - MUEBLES
PERU 22 — Tel. 33 Av. 8543.

64—Casas, Dep. Am. sin Pens.
PEDIDOS — 0,70 LA LINEA

BUSCO depto., 3-4 hab., c|s. muebl., radio Norte céntrico; 41-6661. v9

DEPTO. amueblado, compartiría gastos señor disting. con caballero también solo. Por carta Sr. Mora; Alsina 1818, 1o.

DEPTO. o casa bus

FRANCES, profra. paris., gramát., lit., conv., práct., Allanz., coleg. 42-3556. to-93v13s

FRANCES, italiano, solfeo, prof. dipl. exam. rápido, desde $ 5 mes. 48-5479. mo-93v24s.

FRANCES, profesora Nac., Norm., Comercial, conv.; 66-0094. to-93

FRANCES, profra. Alliance, especial. enseñ. niños. Ayacucho 1876, 2. A. v6

FRANCES, profra. universit. y Alliance, perf. pronunciac.: 44-3214. v7

INGRESO EN 1er. AÑO

A cargo de maestras normales especializadas, grupos reducidos, atención individual, $ 15 mensuales. Venezuela 1311, piso 1º U. T. 37-2663. to-93v5

ITALIANO

Clases pers. p. Nacional Comercial, Ingresos; Callao 1121 (entrepiso), 41-7683. bo-93v6

INGLES

Convers. ráp $ 10. Aplaz. éxito gar., p. londinense univers. Piedras 75. v10

INGLES **Mrs. Poole,** curso convers., exam., ingres.: Charcas 1449. 44-8747. to-93v22S.

INGLES básico, profesora mucho éxito, curso rápido, prep. exam., después 11 hs.; Beruti 2333, U. T. 42-6173. v8

INGRESO a facultad, prof. experto, franc., ital. y filosof. Consulte 38-5420. mo-93v8

INGLES rápido, conversación y examen asegura prof. muy competente; 35-0592. Sarmiento 833, 4o. B. v6

INGLES y castellano, enseño con preferencia a niños, precios módicos, voy a domicilio; 32-2974. mo-93v6

INGLES, señora dipl., larga exp., exámenes; 31-6362. mo-93v6

INGLES, enseñ. a dom., curso práct., conv. ind., éxito, Mr. Dun, 71-2210, v5

IDIOMA RUSO. Profesor universit., sistema moderno, T. 36-2398. mo-93v1

INGLES, profra. prepara alumnos, a examen; U. T. 43-1829. mo-93

INGLES, español, curso super., elem., infantiles por profra.; Boyacá 361.

LITERATURA, Historia y Psicología. Responsabilidad intelectual. Pedir hora de 10 a 13 hs. 35-3007.

MAESTRA normal nacional, enseña alumn. 1ro. a 6o. grad., libr., ingr., ayuda deberes. Consulte, U. T. 37-5914.

MATEMATICAS, física, química profesor espec.: 54-9126. mo-92v28sep.

Matemáticas, prof. Lagardere

Diag. Norte 615, T. 34-1031 (2 a 5). v9

Matemáticas, fís., quím., ingl., franc., ital., etc. prof. 72-4215. mo-93v7

MATEMATICAS, inglés francés, ingresos escuel., contabil., prof. Quaranta, Quito 3850, T. 45-3288. v6

MAESTRA prof. prep. niños, ayud. deberes, adultos, ingr., va dom. 60-1712 mo-93v6

MAESTRA norm., ayuda deb., prep. grados, e ingresos; 48-0226. mo-93v

MAESTRA normal, ayud. deb., ingreso 1er. año; 47-4648. to-93v6

MAESTRA norm., prep primarios y secundarios, ingreso, ayud. deb. 72-2960

MAESTRO normal, experimentado, lecciones, ingresos; 57-6195. v5

MAESTRA da lecc. a domicilio, prepara ingresos. 42-6678, de mañana.

MATEMAT., Fís., Topogr., Geod, lecc. indiv. a secund. y univ.; 33-3821. v6

MAESTRA prep alum., flias distng. 1º a 4º grado, de 9 a 12. 71-7976. v11

MAESTRA normal da lecciones; Solís 206, 8o. p. depto. 22, 38-8339. v6

MAESTRA normal prepara alumn.; T. 44-4642. to-93v6

MAESTRO ofréc. coleg. y lecciones a domicilio; Valle 651. 60-3257. v30

MATEMATICAS, física química, ingeniería, etc., por ing. Civil. U. T. 72-1763. v5

PROFESORA de matemáticas ayuda a alum. reg. a dom. U. T. 44-4004. v7

QUIMICA, Fís., Mat., clas. indiv.; 34-4216, Alsina 449, 1o., D. v6

TAQUIGRAFIA, dactilogr., profesorado enseña 3 mes. 62-6749 to-93v6S.

94—Profes. de Música y Canto
OFRECIDOS — 0,40 LA LINEA

ARTE escénico, declam., danza, piano, armon., etc.; Suipacha 782, 32-1369.

CONSERV. Nac. T. Colón, ingr., canto, arm., cont., piano, solf., teor. 38-9210 to-94v30

CANTO, lecc. clásico y popul., perf. y rápido, prof.; Talcahuano 335, p. 2º

EX cantante teatro Colón, prep. rápida para radio o teatro. Asegura resultado; 42-7971. to-94v6

GUITARRA, prof. Gascón, mét. mod., fácil; Sarmiento 2221, 47-7148. v11

PROFRA. sup. piano, mét. mod., especial, cursos infantiles; T. 42-5819. v5

97—Profesores de Baile
OFRECIDOS — 0,40 LA LINEA

APRENDA DANZAS CON GAETA

Un estudio de bailes serio y de amplia responsabilidad moral y material debe concurrir si desea iniciarse o perfeccionarse, para ello únicamente el estudio "Gaeta", instalado en su propio edificio de 4 pisos, salones reserv. p. cada alumna o alumno. Cangallo 1610. 38-2614, mco-97perm.

DARAGO-VICTORIA

ex prof. Casino Atlánt. R. de Janeiro. O'Samba, Rumba, etc. Niñas. Av. Quint. 111; Sras., cab., Juncal 1283, 2o. A 42-4956 to-87v9

PROFESOR de baile, clases privadas; Bmé. Mitre 1617, U. T. 38-3712. v10

99 — Cultura Física y Deportes
OFRECIDOS — 0,70 LA LINEA

GIMNASIA, natación y masajes, a particulares; Av. Lincoln 3596 50-5116. mo-99v6

100—Libros Nuev. y de Ocas.
SE COMPRA — 0,70 LA LINEA

A domicilio compro libros en pequeñas y grandes cantidades, con preferencia de valor, arte, Hist., derecho, literatura, ing., diccionarios, etc.; 66-1406. v24s

A domicilio, capital y provincia, compro toda clase e idiomas libros, revistas, textos, etc. U. T. 34-5038, 33-7109 ap-100v2oc.

A domic. "Librería Sardú" comp. lib. ant. y mod.; Libertad 891, 42-8233. tp-100v20S.

ALTO precio pago libros Derecho, Hist. Liter., Arte, Corrientes 1301, 38-9615.

A b. prec. comp. lib. y bibliot. "Edit. Argentina"; Ayacucho 404, 47-3618. to-100v23S.

ALTOS precios pago sus libros; Lavalle 1284, U. T. 35-1789. tp-100v4O.

AL más alto precio compro libros; Charcas 1815, U. T. 35-4866. v19sep.

LIBROS derecho, hist. americ., antig., moderna, compra contado "Librería Suárez", Lavalle 658, U. T. 31-9267.

LIBROS y revistas compra "Librería Moro", Corrientes 1356, U. T. 38-5291 to-100v7

101—Profesionales Diversos
PEDIDOS — 0,70 LA LINEA

DIBUJANTE decorador de muebles, práct. en planos, neces. Juncal 1001.

MINISTERIO DE MARINA.—Llámase a concurso entre argentinos para cubrir un cargo vacante de Oficial de Máquinas, especialista en odontología (sueldo $ 500). Los interesados deberán presentar solicitud en sello de $ 2 m|n., dirigida al señor Ministro de Marina, agregando: título de odontólogo especialista, otorrinolaringología expedido por Universidad Nacional, antecedentes y trabajos profesionales; libreta de enrolamiento; cédula de identidad; certificado de buena conducta expedido por la policía de su domicilio y cotia, fotografía o testimonio legalizado de la partida de nacimiento. Todos los papeles y presentación de documentos: Dirección General del Personal (División Sanidad), calle Viamonte No. 610, 5o. piso, Capital Federal. Cierre de inscripción: 20 de septiembre de 1945. mp-101vS

OFRECIDOS — 0,50 LA LINEA

DIBUJANTE: cierta práct. en public., negro y color, sin pret.; Terrada 4383 mo-101v6

DIBUJANTE textil, se ofrece; U. T. 48-1454, de 15 a 16.30 hs. v6

104—Parteras Diplomadas
0,60 LA LINEA

A BACIGALUPPI E. H.

Partera. Consultas de 8 a 18 hs.

RIVADAVIA 2368, 1o. T. 47-5056

to-104v12sept.

A. VALLERGA, PARTERA

Consulta todos los días

CORRIENTES 1327, U. T. 38-3386

to-104v4O

A Fabbri, Paraná 260, T. 35-3995

PARTERA — CONSULTAS todos los días y domingos 9 a 20 hs. v30s

A Pérez Sarmiento, partera: Paraguay 2417, U. T. 41-1513. to-104v14S.

A PINORI PARTERA, LAVALLE 1898 47-2856, pr. md., cons. t. el día. v24s

B. Más, Sarmiento 1187, pr. méd. Consulte t. el día, de 8-21. 35-7740. v13

CANNING 2457, Sta. Fe, Part. Emma González. Cons. t. días, 71-3436. v3o.

109—Oficios Diversos
OFRECIDOS — 0,50 LA LINEA

A RENÉ CHARLES
L'HOMME DECORADOR
SAN JUAN 2850—U. T. 45-0383
FUNDAS PARA MUEBLES

Mil gustos en géneros clásicos, solfil, cretonas, pompadour, brin. Se hacen con vivos, bolados o flecos, quedan como tapizados los muebles, se mojan los géneros, así no achican más; colores firmes; juegos desde $ 60, pianos $ 30 ottomanas o lit. de repos. $ 25. Se admite género. Confección desde $ 15 el juego. Se entrega a las 24 horas

CORTINADOS, STORES

doble bando; divisiones de ambientes, últimas creaciones; agarraderas a borlas estilos francés, inglés, norteamericano. Muestras, dibujos y precio en el acto. Se admiten géneros nuevos o usados. Los stores y cortinas se adaptan de una casa a otra. Se limpian se entregan como nuevos, no chingan que esto es muy importante en lo usado. Géneros para cortinados de alta novedad. Voile suizo y otros. Se mandan muestras, dibujos y precio en el acto; por grande que sea lo encargado. Se entrega dentro de las 24 horas. Mi garantía: Ni seña, ni adelanto en dinero admito. Tapicería en general.

NO HAY FERIADOS

Llame 45-0388 - RENÉ CHARLES

to-109 v6 Sept.

¡ALGO INTERESANTE!
MAISON "PAUL"

Brinda su nueva organización de CREDITOS pagaderos en **10-15-20 MENSUALIDADES** sin cuota adelantada y a sola firma.

CORTINAS Y FUNDAS

FUNDAS de living y sala se cortan de medida y se cosen con pespunte, quedando como tapizado. El juego $ 15. Pianos $ 4. Gran surtido y selecto gusto de bombasí, cretona, brin provenzal, solfil, etc., a precios incompetibles.

Colchas, Cortinados, Stores

Para la decoración de su hogar, presentamos el surtido más completo de: Stores, Cortinados, Cortinas y Colchas, que darán a su casa el sello inconfundible de la distinción. Sea cual fuere su presupuesto, solicítenos precios y dibujos sin compromiso alguno.

TAPICERIA — MUEBLES

Refección general de muebles tapizados y muebles de todos los estilos.

PAUL e HIJOS DECORATEURS FRANÇAIS
SOLICITE CREDITOS

SANTA FE 3060 - U. T. 71-7134

to-109v7

A ISABEL — TAPICERA

Confec. Cortinados $ 10. Fundas $ 15. Mil gustos en géneros. Admito cortinados en un ambiente a otro. Limpio y plancho a nvo. cort. de voilé. Voy domic. 32-1955. mo-109v9

BORDADOS

En bordados en Oro y bordados en general se especializa el Taller de la Asociación del Divino Rostro, cuyos precios son moderados. Chubut y Campichuelo, U. T. 60-1277. Caballito. mo-103v30 s.

BONFIGLIO lustra, reforma muebles, tapiza; Ancorena 756, 79-0389. v5S.

CERAMICA

Asociación del Divino Rostro, Compichuelo 1041. Se ejecuta: Cerámica artística, imágenes fuentes, bancos, azulejos sevillanos. Llamar a los números 70-2338 y 60-1277. Un técnico va a domicilio. v30s.

CASA ALMARÁZ

Limpia tapizados s|desforrar, a domicilio. quedan nuevos. Cort., 71-9825. mo-109

ENCUADERNACION

En el Taller de Encuadernación de la Congregación del Divino Rostro, Avda. Angel Gallardo y Campichuelo, se hacen trabajos de encuadernación desde 1|2 tela hasta las encuadernaciones de lujo. U. T. 60 Caballito 1277. mo-109v30 s.

FUNDAS - FUNDAS

Para todo mueb., las más bonitas y baratas SEÑORA: Nos compra el género, la conf. es gratis. Gén. y corte di. creac. Pida muestras. Voy domic., cli., pueblo ref. tap. Cort., ahora CABELLO 3321

U. T. 71-8772 to-109v15s.

FOGUISTA con cert. ofréc., por carta. Anselmino, Sgo. Miñones 2431, cap. v5

HERRERO mecánico para estancia, hacienda entiendo mismas semilladoras, tractores, cosechadora, luz eléctrica y todo trabajo del ramo, con muy buenos informes. U. T. 31-8788. mo-109v6

HOJALATERO se ofrece; 33-6974. mo-109

LUSTRAMOS TODOS MUEBLES

Reparaciones y transformaciones M. PAUL, Santa Fe 3060. T. 71-7134, to-109v7

LUSTRADOR de muebles, finos y pian., restauro cuer, viej. a dom.; 35-1524. mo-109v20S.

MUEBLES antiguos reformo, lustro, tapizo, prec. módico. T. 62-1971. v6

RESTAURACIONES

Porcel. (aun falt pedaz.), marfiles, óleo márm., bronces, pied. duras coromand. Madol, Charcas 1175, 44-7653. v9s.

SOLD. autógena, oficial, ex capataz, ofrécese, referencias; 79-3918. v5

¿TAPICERO BUSCA?
LLAME 76-2180

Tapizo, refac. jgos. liv., fundas, cort. v6

TAPICERA, hago cortinados $ 7; stores $ 5, colchas $ 6. Visillos $ el par, tapizo, se reforman muebles, fundas llamar U. T. 42-2142. mo-109v8

TAPICERIA Liberman arr. sillas, sofás, fundas, cortin., stor., va dom., créd. sola firm. R. Peña 1785, 41-8012. v7S.

TAPICERO ex oficial "Harrod's", compost., reform., va domic., barato. 76-1951.

TAPICERO Domingo Groppa: renuevo y refac. sillon. y sillas cuero. 38-0861 mo-109v6

TAPICERO, sillas, sillones, liv., va a domic.; Castro Barros 74. 62-2224. mo-109v8

TAPICERO experto en stores, fundas, cortinados; T. 54-1424. bo-109v25

TAPICERIA Belga, cortinados fundas, refacc., tapizados; T. 63-4823. v6

TAPICERA, trabaja por día y en su casa: T. 47-6229. mo-109

110—Pintores, Empap. y Afin.
OFRECIDOS — 0,50 LA LINEA

ATENCION! Pinto, empap. muy bien 1|2 prec.; 44-2768, Charcas 1853. v5

EMPRESA de pintura "La Argentina", Isidro Oyanguren; Belgrano 3052, Buenos Aires, U. T. 45 Loria 3479. v6

PINTURAS - DECORACIONES

De muebles, adornos, interiores; 32-1351.

PINTO, empapelo pieza $ 4, puerta $ 1, cielo raso $ 3, patio, 7, albañil. 79-0056

PINT., emp., alb., bto., trab. garant., ciud. campo. Corrientes 1911. 47-3859.

PINTURA, empapelados, obras, casas en gral., trabajos garantidos. 67-4266. v5

PINTURA, emp., albañ., arr. casas 1|2 prec. T. 48-5027. Ayacucho 490. v5

111—Jardineros y Quinteros
PEDIDOS — 0,60 LA LINEA

BUEN jardinero solo o matrimonio sin hijos nec. para Martínez, buen sueldo, casa y comodidades. Exijo amplias referenc. Presentarse Paraná 464. Cap.

JARDINERO recomend. necesito, medio día. Avda. Vértiz 1344. tp-111v6

JARDINERO competente, se necesita; Callao 1870, 3o, p. tp-111

PEON práctico, jardín, recom., necesito sin 3, 110; Rivadavia 4980. tp-111

OFRECIDOS — 0,30 LA LINEA

A la Oficina Técnica Ing. Benito J. Carrasco, para proyectos y trabajos. Cuidar jardines, etc., en ciudad o campo 25 de Mayo 11. U. T. 33-0371. mo-111

ENCARGADO matrim. jardinero para quiero quintero de profes., ent. motores, muy práct. hacer parques nuevos, se ofrece, muy bien recom. U. T. 37-0706.

JARDINERO de profesión, técnico en el ramo, se ofrece, capital o Vicente López, Martínez, con casa y comida, con parque, jardín, quinta e invernáculo buenos certificados, jardinero suizo-alemán. Congreso 3419, U. T. 76-2529, Bs. As.

JARDINERO encargado de parque, muy comp., buenos informes; T. 31-4427.

JARDINERO y quintero solo, genovés, competente Cangallo 4499. v5

QUINTERO jardinero para campo, italiano; 31-7081. mo-111

QUINTERO, jardinero italiano se ofrece, pref. solo, ciuda chalet; 31-0443. v5

112—Mayordomos y Agricult.
OFRECIDOS — 0,40 LA LINEA

MAYORDOMO cas., extranj., compet. ganad., agricult., tambo, ofréc., amplias referenc. W. B. Andonaegui 2130.

MAYORDOMO para la Patagonia, compet. en Corriedale y Mer. Austral, se ofrece, T. 741-1597. mo-112v6

113—Granjeros y Afines
PEDIDOS — 0,60 LA LINEA

HOMBRE práctico trabajos islas, sin frutales, casado, buen sueldo; tratar Victorica 800, Tigre. ap-113v6

HOMBRE serio, cuidado aves, entendido incubadora, p. chalet 50 minutos Capital, F. C. O. sueldo, casa, comida, inútil sin recomend., necesito, tratar U. T. 42-4073. tp-113v5

114—Peones y Jornaleros
PEDIDOS — 0,60 LA LINEA

PEON limpieza, para negocio, con rec., necesito; Belgrano 1732. tp-114

115—Costureras y Modistas
PEDIDOS — 0,60 LA LINEA

MODISTA, corta y prueba a domic.; U. T. 63-3159. tp-115v6

OFRECIDOS — 0,30 LA LINEA

ALTA COSTURA Y LENCERIA FINA
MODELISTA PARISIEN

Creaciones Vestidos Novia, Fiesta, Sport, Ajuares, Blusas, Deshabillés. Acepta tel. 42-7821. JEANNE de MARBO. Junín 1371 t-115v12sep.

ALTA COSTURA, CHAPEAUX
Ex primera de PIERLET

Azcuénaga 1044. 1º E.; U. T. 44-5456.

APRENDA SOMBREROS

Sist. práct. de taller, curso ráp. para inst casa modas; Callao 629. v7

APR. corte, confec., en 1 mes, $ 30; "Sist. Robain", en dos meses otorgo dipl.; Ayacucho 117, 47-6442. v2O

APRENDA corte y confec, Sras., niñas, cursos rápidos, Fund. 1898. Moldes a med.: Esmeralda 573, U. T. 31-0430. v19S

APRENDA jugetería en pano Lenci, labores y corte confec. 42-0393. v7

ALTA costura, hechuras desde $ 15; U. T. 38-1027. to-115v5

ALTA costura, modelos $ 100, fac. pago. Arroyo 932, 2º B. 41-5075. v8s.

BORDAMOS vestidos, tapados, velos novias, comunión, U. T. 63-9786. v6

CORTE, conf., lencería, labores, cursos ráp. Vte. López 2209, T. 45-5485. v22S

ENCAJE fina para trabajos de bebés; 41-3261. to-115v7

ENCAJE fina, corte impecable, ajuares, blusas, etc., lec., 42-0539. v5

MODISTA, corte perfecto, tailleurs, vestidos, tapados, arreglos a domicilio; U. T. 47-3115. mo-115v6

MODISTA comp., con muchos años de práctica, para gusto refinado, se ofrece a casa flia.; T. 38-6616. mo-115

MARINO, hechuras finas, corte anatómico desde $ 14; Bustamante 1435. Tamb. prueba a domic.; T. 79-0290. v5

MODISTA vestidos, hechuras ráp. desde $ 9, pruebo a dom., arreg. 72-5940.

MODISTA fina, prueba a domic.; U. T. 48-1469. mo-115

MODISTA alta cost. hech. desde $ 30; Junín 873, 1o. C, 41-8054. v13S.

MODISTA con lienzo, prueba a domic. 44-3832, Tona. ao-115v8

MODISTA fina, prueba a domicilio; T. 79-6019. ao-115

MODELISTA somb., vestidos, lencería fina, bebés, niños; 42-2217. tp-115v12

OFICIALA termino vestidos, para casa de modas; T. 41-9626. mo-115

SASTRE Sra., hago trajes, tapados, hechuras finas, precios módicos, reforma de hombre a Sra., sale como nuevo, también smoking, Uruguay 1232. 42-4053. ao-115v6

SASTRERIA PARA SEÑORA

Trajes, tapados, hechura fina, confec. y medidas, acepta géneros, ref. tr. hombre a tr. Sra. Montevideo 930. mo-115v20S.

SRA. seria se ofrece para coser en casa familia; T. 41-2481. mo-115v6

SE ofrece costurera, mucama, sin retiro; U. T. 26-4485. mo-115v6

116—Zurcidoras
OFRECIDOS — 0,40 LA LINEA

ZURCIDORA, tejedora, perfección, rapidez; Montevideo 295, T. 35-3006. v3o.

ZURCIDORA Acigar, trab. perf.; México 1824, lado E. Ríos. T. 38-9733. v2

ZURCIDORA tejedora, perfectos trabajos, Alsina 35, 34-5509. v5S.

ZURCID.-tejedora, Maipú 768, 31-5142, suc. Segurola 3002, T. 50-7165. v21S

ZURCIDORA tej., perf., gros., medias, ponch. e inf. Alberti 30, 47-8741. v5S.

ZURCIDORA, tejed. trab. invis., géneros, medias, Callao 164, 47-5635. v24s

117—Amas de Ll. y Dam. de C.
OFRECIDOS — 0,40 LA LINEA

SEÑORA maestra, culta, inst., ama de ll., cría, ofr.; por carta, Sra. L. F. Melo 2162, 5o., B. mo-117

118—Gobernantas e Institutric.
PEDIDOS — 0,60 LA LINEA

GOBERNANTA - Niñera, permanente, que hable bien inglés, para nena 7 meses. Cualquier hora; Avda. Pte. Figueroa Alcorta 3024, piso 6º tp-118v7

INSTITUTRIZ, con preferencia maestra, para atender 2 niños 8 y 9 años, que hablo francés, recomend. y cédula; tratar Juncal 1776, piso bajo. v6

INSTITUTRIZ joven, interna, p. 2 niños, que hable inglés correct., muy recom., C. Correo 3066. mp-118v6

SRTA. inglesa o hablando inglés, necesito, atender 3 niños, por las tardes; Santa Fe 1991, 5o. depto. K, 41-0105

SRTA. inglesa, de 15 a 20 horas, $ 120, neces. Tratar avenida Alvear 3652, piso 7o., de 9 a 10. tp-118v5

OFRECIDOS — 0,30 LA LINEA

A Sra., mñ. d. $ años of. Srta. ac., dar clas. princip. franc., plano único, ir afuera, sin sueldo, m|bj. T. 32-2940, de 8-13 y 13-16 hs. mo-118

GOBERNANTA ofrécese atender niños, habla alemán, 12-17 hs.; 42-7401. v7

GOBERNANTA alemana externa, buenos informes; 73-6139. mo-118

INSTITUTRIZ gobernanta para niños con céd., recomendación 5 años. U. T. 658 R. M. 0238. mo-118v6

SEÑORA gobernanta francesa, excelentes informes, se ofrece para niñeras de 5 años para tarde. Escribir A. J., Estados Unidos 3187. mo-118v7

SRTA. maestra, joven, atender niños, ayud. deberes, conocimiento plano, francés recom., de 8.30 a 18.30; llamar: 54-5957, de 9.30 a 12 y de 14 a 18.

119—Enfermeros y Enfermeras
OFRECIDOS — 0,50 LA LINEA

A DOMICILIO INYECC. 44-0278

a toda hora, por ind. méd., enfermero Hosp. R. Mejía, diplom. C. Roja, autorizado Direc. S. Pública. Villafañe. v5

ENFERMEROS diplomados, toda hora cuidan enfermos, tr. gral. U. T. nocturno, 67-0561; diurno, 41-6161, 67-3887 y 67-0561. mo-119

ENFERMERA particular, muy práctica, bien recom., día $ 9, interna, $ 280; 44-7546. ao-119

ENFERMERO dipl., práct. masaj., inyectolas., curac. ind. méd., etc. 37-1789. mo-119v8

ENFERMERA con gran experiencia, interna o ext., mes $ 290; 44-8157.

ENFERMERA mucama ofréc., interna, partic.; 42-3596.

ENFERMERA ofrécese, interna o de noche, buenos informes; T. 41-4488.

ENFERMERA seria se ofrece, 30 años, dipl. of. U. T. 48-5648, de 8 a 12. v8

ENFERMERA masajista diplom., aplica inyecc. y endovensa; 79-4874. v5

SRTA. enfermera ofrécese de día, óptimas referencias; T. 42-5533. ao-119

SRA. cuida enfermos día o noche; T. 47-3138. mo-119

122—Servicio Doméstico
PEDIDO — 0,40 LA LINEA

COCINERAS

ACTIVA cocinera necesito, recomendada; Avenida Alvear 3900, 3o., B. v7

BUENA cocinera recomend., neces., lavado chico. José Evaristo Uriburu 1295, 1er. piso; U. T. 44-4111. tp-122v7

BUENA cocinera y pequeño quehacer, joven, rec., nec., $ 85; T. 72-0503. v7

COCINERA muy comp., otro peq. quehaceres, para poca flia. Inútil presente, muy buenas recom., $ 90; Paraguay 1480, 1º B, de 9 a 12 horas. v5

COCINERA joven se necesita, práctica para personas mayores, con hasta 3 pequeños quehaceres, sueldo $ 90, tratar Arcos 1939-41. tp-122

COCINERA senc. y mucamo gral., peq. lavado. Inútil presentarse s|. buenos informes, sin pretensiones, $ 140; Cátamarca 736, Martínez. tp-122v5

COCINERA de profesión necesito, buen sueldo, tiene ayud. coc. Inútil presente, sin buenos informes. Tr. de 15 a 17 hs.; Vicente López 1775, 7o.

COCINERA, y otros quehaceres, se necesita, buena sueldo, J. María Gutiérrez 3881; T. 74-3234. mp-122v6

COCINERA profesión, para tres personas, que vaya a San Isidro, $ 120; tratar San Martín 1113, 4o. piso.

COCINERA sencilla y para ropa chica, familia pequeña, sueldo $ 90, documento identidad; O'Higgins 1440. mp-122

COCINERA recom., p. poca flia., pequeño queh. Tr. 9-14. Montevideo 1875, pl. baja, izqda. tp-122v6

COCINERA con cama, a pers. may., cédula, rec., $ 80; Uruguay 1251, 4o. piso, de 14 a 16 hora y baño. $ 80. tp-122

COCINERA y queheceres, neces., $ 85, céd., recomend.; Avda. Quintana 84, 39 piso A. tp-122v7

COCINERA sencilla, con hija de 14 años ayudar queh., neces.; Azcuénaga 1574. tp-122v7

COCINERA sencilla, pequeños quehac., sin lav., neces., poca flia, sdo. $ 80. Martín Omar 758, S. Isidro, 743-0114. v7

COCINERA para depto. 3 pers., lavado chico necesito, sueldo $ 80; Paraná 959, 4º piso B. tp-122v7

COCINERA supl., peq. quehac., nec., llamar de 8-13 hs., $ 80; 45-4718.

COCINERA muy recomendada, necesito, presentarse de 14 a 18 hs.; Las Heras 1946, bajo B. tp-122

COCINERA sencilla, joven, neces., recomendada, cédula, lave chico, $ 80; Santa Fe 2440, 7o. piso. tp-122

COCINERA suplenta, neces, por un mes, lave y planche ropa chica, $ 90; Tucumán 1694, 5º J, 35-7449. v7

COCINERA y mucama niñera, juntas o separadas, t|trab., matr. y dos niños $ 140, recom.; Córdoba 455, 1o. A. v7

COCINERA neces., para 2 pers. flia. inglesa, buen sueldo, recom. y céd. Tratar 9-11 hs., 71-1731. tp-122

COCINERA sencilla, lavado chico, para flia., Martínez, buenos informes; U. T. 742-3174. tp-122

COCINERA con cama se neces., matrimonio, dos niños y lav. chico. Perú Núm. 920, Acassuso. U. T. 742-1399. v7

COCINERA neces., recom., para poca familia. Tr. de 9-15 hs., Ayacucho 1716, 2º piso. tp-122v7

COCINERA y otros quehaceres, poca flia., con cama, recom., $ 80; U. T. 742-0594. Paso 914, Martínez. tp-122v6

COCINERA sencilla, prolija, recom., necesito, sueldo $ 80. Tratar Larrea 1332, U. T. 44-3926. tp-122

COCINERA con chico de 3 a 6 años neces., no lava ni plancha, con recom. o cédula, Uruguay 115, 1o. A. v6

COCINERA, sólo cocina, recom., buen sdo., nec.; Arenales 1582, desp. 9 hs. tp-122v6

COCINERA joven, cocina sencilla y otros queh., neces. Larrea 744, 47-9478 tp-122v6

COCINERA profes. con recom., para pensión fina, necesito, U. T. 71-9358. mp-122v6

COCINERA compet., comida sencilla, recomendada; Freire 2151. mp-122

COCINERA, otros queh., trat. 9 en adel., $ 70, neces.; Arenales 3748. v6

COCINERA sencilla y queh., joven, para 3 pers., hay muc.; Callao 1221, p. 8

COCINERA y queheceres necesito, $ 70. General Roca 1224, Vte. López.

COCINERA se necesita, poca flia., cocina sencilla, buen sueldo. Juncal 3638.

COCINERA senc., con buenas rec., nec. U. T. 42-8186. tp-122

COCINERA joven rec., neces. poca flia., lav. ch., $ 80; Juncal 2136, 3o. G

COCINERA sencilla, necesito; Sarmiento 2370. tp-122v7

COCINERA compet., $ 100, se necesita; Arribeños 1334. tp-122

COCINERA práct. precisa poca flia., c. doc., sdo. $ 90; Larrea 1058, 1o. B.

COCINERA recomend., $ 80; Las Heras 2387. 29 tp-122

COCINERA joven, con lavado; Ayacucho 1876, 6o. A. mp-122

COCINERA joven y lavado neces. con céd.; Rodríguez Peña 556, piso 1o.

COCINERA con lavado chico, céd. o inform., $ 80. Trat. 44-8365. tp-122

COCINERA rec., lav. chico, c|s. cama, 3 pers.; Talcahuano 826, 4o. p. v7

COCINERA joven, cocina solam., rec., neces.; Av. Quintana 84, 7o. B.

COCINERA y mucama, madre e hija, rec.; Freire 670, depto. 3; 76-0574.

COCINERA se necesita y pequeños quehaceres; Pedro Morán 3577. 50-5992.

COCINERA práctica y recomend.; Copérnico 2375, 2o. piso. tp-122v6

COCINERA sencilla y algún queh, nec., con inf., $ 80-90; Avellaneda 436.

COCINERA joven compet., con cama, necesito, 90 $. Tel. 41-4761. v6

COCINERA compet. con bnas. recom. trat. 9-11 hs. Junín 1476, P. B. tp-122

COC. prof., nec. flia., $ 100, tr. 9-13, céd. y rec.; Esmeralda 1358, 2o., 5. v5

COCINERA neces., para 3 personas; Uruguay 1115, 1o. P. tp-122v5

COCINERA sencilla, lav. y o. quehac. Bustamante 2058, Tr. 7-11 o 17-19. v6

COCINERA recom. se necesita; Lavalle 1615. tp-122v5

HERMANAS cocinera y mucama, todo trabajo, para Haedo, inútil sin buenos informes, Constitución 349, Haedo, mp-122v6

MUJER mediana edad, que cocine bien y todo quehac. de casa chica, $ 80, s|ret., céd. y ref. Escr. C. C. 2789 Ctral.

NECES. madre e hija ó 2 hermanas, cocinera y mucama gral., peq. lav. planch., vaya verano Carrasco, Rep. Oriental del Uruguay. Inútil sin recom. y céd., $ 80 c|u. Junín 1006, 2o. v6

NECESITO cocinera recom., con cédula, para 5 personas mayores, hay mucama, lavandera y planchadora, presentarse Cramer 2040, Belgrano R. v6

NECES. cocinera de profes., con cédula, sueldo $ 150; Leandro N. Alem 929 Banfield, U. T. 242-0443. v7

NECESITO cocinera con nene para el campo Rueyrredón 1895, 19, 41-6594.

NECESITO cocinera activa, b. inform., tratar Amenábar 3332, de 8-14 hs. v5

LAVANDERAS

LAVANDERA planchadora, muy recomend., práct., camisas de hombre, ayudar limpieza depto., de 8 a 14, necesito; Avda. Quintana 96, 5o. v6

LAVANDERA planch., compet., neces., 4 medios días por semana, $ 2,70, trat. Alsina 292, 7o. C. tp-122v6

LAVANDERA necesito, p. lavar y planchar, jueves, $ 6. Tratar antes Oro 3089, 7º piso depto, 14. mp-122

LAVANDERA que sepa planchar, necesito, unos días todo el día, jueves mes día; avenida Alvear 4670, de 10 a 12 hs.

LAVANDERA planchad. nec. 5 días semanales; Once de Septiembre 823. tp-122v6

LAVANDERA neces., 3 medios días por semana. Tratar Juncal 1399, 3o. p. B.

LAVANDERA 2 m. días, necesito. General Roca 1224, Vte. López. mp-122

LAVANDERA necesito; Acoyte 143, 1º A. tp-122

LAVANDERA, planchadora, 2 días semana; José E. Uriburu 1273, 1º

LAVANDERA neces., 1|2 día, con cédula; Gallo 1671, piso 5º tp-122v7

MUCAMAS

A Sras., Srtas. doy pens., camas $ 1 comod., tel., aire, sol C. Pellegrini 855. mp-122v11

A Sras., Srtas., pensión, ag. cal., tel. precio $ 1.50, hay piec. Cerrito 1132. mp-122v13

ACTIVA mucama comedor, neces., recom., $ 60; Santa Fe 5131. tp-122

BUENA mucama general, neces., p. poca flia., no coc., no lava, plancha poco, b. sdo.; Rodríguez Peña 1882, 7o. p.

DOS mucamas con recom., familia inglesa, Aráoz 2885, sueldo 70 $.

MUCAMA joven, sin retiro, para matrimonio mayor, buen sueldo, entienda bien la limpieza, servir mesa, sepa coser bien, no lava ni plancha. Preg. port., Moreno 1195, de 9 a 12. mp-122v6

MUCAMA de adentro, práct., para Martínez, hay niños, lavado y planch. chico, b. sdo., c. de 10,30 a 12,30 hs., en Maipú 1242, 5o., ó en Martínez, en Emilio Mitre 1221, de 15 a 18 hs. vo

MUCAMA de adentro, con inmejorables referencias, para matrimonio extranjero. Presentarse miércoles 14-18 horas; Cerrito 1273, 1er. piso tp-122

MUCAMA adentro, compet., $ 80, sin ret. Inútil present. sin exc. recom., vaya verano afuera, 9.30 a 12; Ayacucho 2166. tp-122

MUCAMA de adentro, para flia. dist., con buenos informes, necesito, $ 70, llamar hasta las 12 hs.; 23-0512, Ugalata 1007. tp-122

MUCAMA general, recomendada, con retiro a las 22 horas, no lava ni plancha, $ 70, necesito; Callao 796, 7o. piso. tp-122

MUCAMA gral., s. coc., p. matr. joven, extranjero, en S. Isidro, buena presencia, buenas referencias, neces., sdo. $ 80, llamar entre las 8 y 13. T. 743-0558.

MUCAMA y cuidar niño, preferible persona formal, con cédula, vaya afuera en la temporada sueldo $ 70; Santa Fe 1277, 6º, frente, 44-5203.

MUCAMA de adentro, buena pres., a ayudar niñera, no lava ni plancha, $ 80, informes y céd. Trat. Callao 1727, 2o.

MUCAMA gral., no menor 30 años, cédula y muy recomend., 3 personas mayores; llamar T. 44-0212. tp-122v6

MUY buena mucama general, joven, c. recom. neces. para Vicente López; U. T. 741 Vicente López 6260. tp-122v7

MUCAMA gral. necesito y otra ayudante de niñera, recom., sueldo, tratar Arroyo 930, 3er. piso. tp-122v6

MUCAMA gral. neces., $ 70 sin retiro y con referenc.; Las Heras 2052, piso 4o. tp-122v6

MUCAMA general, neces., sin lavado, buena presencia y buen sueldo; Montevideo 1715, 2o. tp-122v7

MUCAMA de buena presencia, sepa planchar, 3 personas bien rec. Tratar de 9-12, Libertad 1173, 1º A. tp-122

MUCAMA gral. p matrimonio solo necesito, bien recom., buen sueldo. Perú 1271, Acassuso, F. C. C. A. v6

MUCAMA gral., bien recom. y sabiendo su obligación, neces., con cédula $ 70; Viamonte 682, 7o. B. v6

MUCAMA niñera, con recomend., lave y planche, neces.; tratar de 17 a 20, avenida Alvear 1890. tp-122v7

MUCAMA

BRAVO BARROS & CIA

HOY

Lujosa casa al Norte.—

Anchorena 1644.—

Al lado de Juncal, a una cuadra de la Av. Pueyrredón, a dos de Santa Fe, a 4 de la estación del subterráneo. Espléndida casa habitación de planta de recepción y piso de dormitorios, con el máximo de confort y buen gusto: amplios ambientes, plenitud de luz, sol y aire, con garage. Base, $ 70.000. Escuela parte al contado, saldo a 1 y 2 años, 6 o|o.

Hoy miércoles 5 de septiembre, a las 15 hs., en nuestro hall. 12m457 por 19m052 en el Norte, teniendo en el Sud, a los 5m., un martillo en contra de 1m40 por 14m40; contrafrente, 11m. **Bajos:** Dos locales y kiosco; dos cocinas, dependencias. **Altos:** Casa con hall, doce habitaciones, dos baños. Puede visitarse.—Bravo Barros y Cía. 07131 v.5

CONGRESO

GRAN LOCAL y 5 CASAS

Renta neta: 10.55 o|o

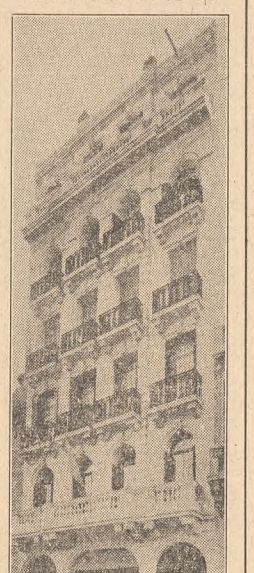

Venezuela 1823-27 - Con céd.

ALQUILER: $ 30.000

BASE $ 285.000

EL VIERNES 7

HOY

104 hectáreas en Baradero.

Sobre el camino Panamericano

Parte de los campos que fueron de Sáenz Valiente; la fracción conocida por de Jáuregui, que ocupa Agustín Barattini. A 700 mts. aprox. de la gran ruta Panamericana, altura mojón 132, que unen con Zárate-Campana y la Capital Federal. Tierras riquísimas y aguas exquisitas; inundables para todo cultivo. Venta en un lote. División de condominio. Base, $ 520 la hectárea. Tiene hipoteca de $ 25.000, hasta abril de 1949, al 6 1|4 o|o.

Hoy miércoles 5 de septiembre, a las 15 hs., en nuestro hall Casa con 3 piezas, baño, cocina, despensa, galería, molino, tanque, linglado, bomba, pozo semisurgente. Se visita por Baradero, el cochero Sánchez conoce el campo.—Bravo Barros y Cía. 07132 v.5

Tres casas en Almagro.—

Judicial: S|Av. La Plata.—

Carlos Calvo nos. Treinta y Tres, A 1 cuadra de San Juan y a 2 de Independencia, a 3 de Av. La Plata. 3 propiedades independientes. Juez Dr. Urdapilleta, secretario Dr. Méndez Carreras. Sucesión de Doña Rosa María Barbaro de Bozza.

El **domingo 16 de septiembre**, a las 16 hs., en las mismas.

A Calvo 4090-100 esq. Treinta y Tres: 9m64 a C. Calvo, 14m33 a T. y Tres, 10m87 y 13m75. **Bajos:** Vest., hall, sala, comedor, 3 dorm., baño, cocina, sótano. **Altos:** Dos piezas, galería. Cemento, Viabrese de 14 a 16 hs. Base, $ 23.400.

Treinta y Tres 920: 8m15 por 28m66. Hall, sala, comedor, tres habitaciones, baño, cocina. 4 cocinitas. Visítese. Base, $ 16.800.

Treinta y Tres 926-28: 9m20 por 28m66. Local, con azulejos, ganchera, mostrador mármol, 3 piezas, cocina, baño, cuartito. Visítese. Base, $ 14.500. Ventas adcampum. Condiciones de venta, informes por Félix Gorgan (Tucumán 862). Seña, 8 o|o. Comisión, 2 o|o.—Bravo Barros y Cía. 07588 v.16

Gran casa de renta central.—

S|. E. Ríos y Belgrano.—

Venezuela 1822-27, al lado mismo de Entre Ríos, a 1 cuadra de Belgrano y a 4 del Palacio y plaza del Congreso, moderna, a todo confort, 9 pisos amplísimos, con enorme local en parte de 2 pisos y 5 casas independientes en altos, muy cómodas. Calefacción y ascensor, en 10 pisos. Produce, con sólo 6 departamentos, una renta neta de 30.082,91 al año. Base, $ 285.000, incluidas 150.000 cédulas, del 4 o|o.

El **viernes 7 de septiembre**, a las 15 hs., en nuestro hall. Puede visitarse.—Bravo Barros y Cía. 07997 v.7

Belgrano: Local y casa.—

Heredia 1395-99 esq. Zárraga. A cuadra y media de Av. Los Incas, a 1 1|2 de Alvarez Thomas, a dos de Av. Forest; Buen edificio, con local y casa. Base, $ 240.000. Mitad al contado, saldo a 2 ó 3 años, 7 o|o.

El **viernes 7 de septiembre**, a las 15 hs., en nuestro hall. Más de 29 mts. de frente. Local con sótano e instalaciones, y casa con comedor, 3 habitaciones, baño, cocina, en altos, pieza servicio, terraza. Puede visitarse.—Bravo Barros y Cía. 07000 v.7

Av. Juan B. Justo 2894-900.

Esq. Sapaleri. S|Av. Parral.—

Local, casa y 8 departamentos. Moderna a 2 cuadras de Av. Parral, a 3 de Av. San Martín. Bajos con local, dos y 3 pisos altos con casa y 8 departamentos. Calefacción y agua caliente central. Produce $ 10.833,20 al año. Base, $ 140.000 pesos. 1|3 parte al contado, saldo a 1 y 2 años, al 5 1|2 o|o.

El **viernes 7 de septiembre**, a las 15 hs., en nuestro hall. 13m05 g. y o. Justo; 6m. ochava; 10m94 a Sapaleri, 17m27 y 15m45. Local, sótano, toilette. Casa, con living-sala, comedor dormitorio, baño, cocina, pieza y baño serv. 6 departamentos con living-comedor, una, dos y tres habitaciones, baño, cocina; algunos con pieza y baño serv. Departamento para portero, con 1 pieza, baño y cocina. Sótano. Puede visitarse.—Bravo Barros y Cía. 07998 v.7

HOY

25 de Mayo 478-86.—

S|Corrientes: 14 por 22.—

En plena City. Sobre los Bancos y el alto comercio. Sólido edificio con locales y casa, en terreno excepcional para una monumental construcción de renta. Produce $ 12.996 al año. Base, $ 215.000. Mitad contado, saldo a 2 ó 3 años, al 5 1|2 o|o. No hay contratos.

Hoy miércoles 5 de septiembre, a las 15 hs., en nuestro hall. 12m457 por 19m052 en el Norte, teniendo en el Sud, a los 5m., un martillo en contra de 1m40 por 14m40; contrafrente, 11m. **Bajos:** Dos locales y kiosco; dos cocinas, dependencias. **Altos:** Casa con hall, doce habitaciones, dos baños. Puede visitarse.—Bravo Barros y Cía. 07131 v.5

HOY

3700 v. en Belgrano s|Cabildo

Con valiosos edificios.—

Ciudad de La Paz 3521, entre Republiquetas y Núñez, a espaldas de Cabildo; donde está surgiendo un nuevo centro de múltiples actividades, 64 vs. de frente y 3703 vs. en el fondo, edificios de 2 plantas preparado para 2 pisos más, en altos, a todo costo, con una superficie cubierta aproximada de 1.100 mic. y gran extensión disponible para continuar los edificios, para talleres, clínica, colegio o para una institución que requiera amplitud; hasta para subdividir en lotes. Venta en un lote. Base, $ 145.000. A plazos.

Hoy miércoles 5 de septiembre, a las 15 hs., en nuestro hall. 55m.70 por 50 m. Edificio al frente con subsuelo y planta alta, con hall, pasillos, 3 salones, 7 piezas, cuarto con tanque y cocina para calefacción y gran cocina económica, baño, mingitorios; en altos 3 amplios salones, dos hall, una pieza, lavatorios, mingitorios terraza. Puede visitarse.—Bravo Barros y Cía. 07135 v.5

Avenida El Cano 3650|52.—

Casa con garage y departamentos. A metros de El Cano, Forest y Alvarez Thomas. Casa habitación con garage y departamento interior. Produce con rebaja $ 1.890,60 al año. Base, $ 27.000. Mitad contado y mitad a 2 ó 3 años, 7 por ciento.

El **viernes 7 de septiembre**, a las 15 hs., en nuestro hall. 9m. por 26m46 y 23m15, contrafrente 9m54. **Casa:** Comedor, dos dormitorios baño, cocina, 2 piezas, galería, cocina, población de adobe, pozos, bombas, y monte. $ o|o de seña y a cuenta de precio. Comisión 2 o|o. —Bravo Barros y Cía. 07138 v.11

HOY

Ayacucho 1142-62. Al lado de Avenida Santa Fe. 4 casas, en 22 mts. de frente.

Entre Arenales y Santa Fe. A dos cuadras de Av. Callao y en la gran ubicación del centro Norte. Dos propiedades de dimensiones realmente excepcionales: 12,70 vs. de frente cada uno, entrando en ellos 4 amplísimas y sólidas casas de habitación. Por la ubicación, dimensiones y orientación, son irreemplazables para grandes construcciones de renta. Base, $ 105.000 cada lote. Mitad al contado y mitad a 2 ó 3 años, al 6 o|o.

Hoy miércoles 5 de septiembre, a las 15 hs., en nuestro hall. **No. 1142-46:** 11m. por 31m735 y 31m695. **Bajos:** Vest., sala, antesala, escritorio, comedor, 3 dormitorios, dos baños, cocina completa, comedor diario, en altos, dos piezas serv. **Altos:** Vest., sala, antesala, escritorio, comedor, comedor diario, 3 dormitorios, baño, cocina completa, 4 piecitas, terraza. **No. 1154-62:** 11m. por 31m695 y 31m656, iguales a las anteriores. Pueden visitarse por la tarde.—Bravo Barros y Cía.

HOY

102 hects. en Marcos Paz.

Judicial. "El Ombú", de Luna.

¡Por $ 430 la hect.! La fracción de Luna frente al camino mejorado que se proyecta pavimentar, dando acceso a la Colonia desde Morón, a 5 cuadras del mismo a Cañuelas, que también se proyecta pavimentar, a 3 km. del afirmado a la Capital, por Merlo, con colectivos y obreros y a igual distancia al Este de la estación con trenes en combinación al Once y el subterráneo y de la estación F. C. C. A. 102 hect. de tierras excepcionales para todo cultivo, tambo, granja modelo, etc., y hasta para subdividir en lotes de quintas. Juez Dr. Urdapilleta, secretario Dr. Greco Bloís. Testamentaría de Doña Joaquina Hualde de Luna. Base, $ 430 la hect. Venta ad-corpus. Se entrega desocupado.

El **martes 11 de septiembre**, a las 15 hs., en nuestro hall, 351 San Martín 361 hs. Al. Buenos Alambrado, casa con 3 piezas, galería, cocina, población de adobe, pozos, bombas, y monte. $ o|o de seña y a cuenta de precio. Comisión 2 o|o. —Bravo Barros y Cía. 07138 v.11

GIMENEZ ZAPIOLA Y CIA

Agencia en Mar del Plata: Córdoba 1621 (Tel. 2965)

ESQUINA BILLINGHURST 1892|94 Y ARENALES

Al LADO de SANTA FE, CON MAS de 33 m. de FRENTE

BASE $ 80.000 — POR DIVISION DE CONDOMINIO

EL VIERNES 14 SEPTIEMBRE — A LAS 15, EN N|HALL

08216 v.5

S/Entre Ríos y San Juan.

HUMBERTO 1º 1630|36, e|Solís y Cevallos. Gran propiedad GARAGE RIO DE LA PLATA, centro comercial E. Ríos y S. Juan, con Est. subte. Frente Norte, 15m15 por 51m98. 2 plantas, Bajos, 2 locales y depend. Amplias entradas; garage casi todo el terreno. Gran rampa a los altos, con otro local-garage. Surtidor, tanques, dep. auxiliares. Construcción excelente. Renta $ 10.380 piaño sin cont9 Base $ 100.000. A plazos.

El **viernes 14 septiembre**, a las 15 en n|hall, $ o|o seña, 2 o|o com.—Giménez Zapiola y Cía., Florida 239. 08064 v.14

Judicial. Con cédulas. Bdo. de Irigoyen 937|39

E|C. Calvo y E. Unidos. Pxma. Plaza Independencia y Est. subte. 12m40 frente E. por 18m50 y 12m10 contf. Bajos: amplio local, 3 hab., depósito, baño, oóc., patio, pieza serv. Altos: vestb., 5 hab., comd., baño, cocina, pieza serv. Const. antigua buena. Base, $ 57.500. (La tasación C. Territorial). Incluidos $ 26.850 cédulas E, 4 o|o a la par.

El **viernes 14 septiembre**, a las 15, en n|hall. Orden Juez 1ra. Inst. Dr. Rojas, Secrt. Dr. Parodi, Exp.: "Marinoni Egidio, testi". $ o|o c|precio, 2 o|o com.—Giménez Zapiola y Cía., Florida 239. 8067 v.14

Belgrano. Av. Congreso 2765

e|Vidal y Moldes. Ubicación importante. 1 cd. Crámer, 3 Cabildo y 4 Monroe. Afirm. pago. 8m66 por 33m05 y 33m08. Verja, jardín hall, sala, antesala, 4 hab., baño, coc. y dep., serv. Const. buena. Base, $ 19.000. A plazos.

El **viernes 14 septiembre**, a las 15, en n|hall, $ o|o seña, 2 o|o com. — Giménez Zapiola y Cía., Florida 239. 8066 v.14

S|. plaza Carlos Pellegrini.

Excepcional terreno.—

Arroyo e|C. Pellegrini y Cerrito. Ubicación destacada. Pleno Barrio Residencial, mirando a la Plaza. Ideal para la lujosa gran casa de renta. 8m66 por 29m08 y 28m36; 8m69 contf. Base, pesos 85.000. A plazos.

El **viernes 14 septiembre**, a las 15, en n|hall, $ o|o seña, 2 o|o com.—Giménez Zapiola y Cía., Florida 239. 8068 v.14

Judicial. Con cédulas. Bdo.

de Irigoyen 1001 esq. Carlos Calvo 1002-22. Gran importancia comercial. 1 cd. Plaza Independencia y Est. subte. 8m66 al E. s|Irigoyen; 34m04 al N. s|C. Calvo (incluso ochava). Edificio antiguo. Esquina: 1 local, sótano 2 piezas, cocina. Por C. Calvo otro local. Base, pesos 53.000. (La tasación C. Territorial). Incluidos $ 17.450 cédulas A, 4 o|o a la par. En caso de expropiación por la Municipalidad, el comprador aceptará la renuncia de las limitadas reparaciones que se autorizaron por Exp. Municipal Nº 153.197, C. 1925, de acuerdo a los antecedentes que obran en autos y pueden examinarse en Secretaría.

El **viernes 14 septiembre**, a las 15, en n|hall, 8 o|o seña, 2 o|o com.—Giménez Zapiola y Cía., Florida 239. 8069 v.14

RODRIGUEZ PEÑA 262|66

Dentro de Callao. Sobre Av. Corrientes y plaza Congreso

Bajos con 2 locales y dependencias y 3 pisos

Base $ 63.925 con cédulas y plazos. - El Lunes 17 Septbre.

08215 v.5

Secrt. Dr. Parodi, Exp.: "Marinoni Egidio, testi". 8 o|o c|precio, 2 o|o com.—Giménez Zapiola y Cía., Florida 239. 8067 v.14

DIONISIO PALMA QUINTANA

MIGUEL GARBER

Av. ROQUE SAENZ PEÑA 933 U. T. 35 - 3374 y 8065

MAÑANA

TACUARI ESQ. RIVADAVIA

SANTA FE 4226-62

A LAS 15 Hs., EN N/HALL

Tacuarí Nos. 3-29 esq. Rivadavia Nos. 902-14.

Una de las últimas esquinas centrales que quedan para edificar de inmediato en ese gran foco comercial formado por Av. de Mayo, Sulpacha, Mitre y Cangallo, donde se ha centralizado el núcleo comercial más valioso de la Capital. Mide 35m30 (40v76) de frente a Tacuarí por 15m60 (18v01) a Rivadavia. Edificio antiguo que produce $ 3.75 mensuales, con contratos que vencen el 31|12|945. Base $ 750.000.

Mañana jueves 6 de septiembre, a las 15 horas, en n|hall, Av. Roque Sáenz Peña 933.—Dionisio Palma Quintana y Miguel Garber.

Avda. Santa Fe Nos. 4226-62.

Frente mismo a la plaza Italia y lindera a la vallosa esquina de Thames. Edificio de 2 plantas, en perfecto estado, compuesto por 3 locales comerciales y 2 casas de altos, con buenos inquilinos y excelentes contratos. Renta mensual 2.635 pesos. Mide 20v45 de frente por 50v26 de fondo. Base, $ 320.000 con plazos.

Mañana jueves 6 de septiembre, a las 15 horas en n|hall, Avda. Roque Sáenz Peña 933.—Dionisio Palma Quintana y Miguel Garber. 08189 v.5

OSCAR E. ROSELLI

MARTILLERO

El domingo 16 de septiembre,

a las 15 horas, JUDICIAL. En Exaltación de la Cruz 2030 (Buenos Aires), calle Alanna 434, compuesta de: edificio dividido en 3 cuerpos. 1o. cuerpo planta baja: zaguán, patio, galería, sala, 3 dormitorios, comedor, despensa, sótano, 2o. cuerpo: patio, comedor, galería, dos piezas servicio, cuarto de baño, cocina, flambrería. 3o. cuerpo: dos piezas chicas, otra, lavadero, w. c., molino. Mide 10m. de frente por 42m268 mts. de frente por 60,620 mts. de fondo; superficie total: 842,6550 mts. cds. Base retasada $ 10.829,22 m|n. Seña 8 o|o contado. 2 o|o. Títulos agregados a los autos. Orden del Señor Juez en lo Civil, Dr. Custodio Maturana, Sec. Dr. José Farga, en los autos sucesorios de Don Manuel Millán, Exposición Aires, agosto 29 de 1945.—Dr. José Farga, secretario. Informes, Moreno 384, U. T. 921 Pergamino. 07921 v.11

HORACIO ROCHA

Judicial. Por disposición del

Señor Juez de Comercio, Dr. J. M. Suárez Caviglia, interinamente a cargo del Juzgado No. 5, Secretaría del autorizante; se hace saber por el término de 15 días que en los autos caratulados en el expediente No. 28926 año 1944, sobre cobro ejecutivo, ha sido designado Martillero el señor HORACIO ROCHA para que venda en público remate el día 19 de septiembre de 1945, a las 15.30 horas, en el local calle San Martín No. 555, con la base de las 2|3 partes de la tasación, o sea $ 10.170 m|n. la finca ubicada en Don Bosco, ferrocarril Sur, Partido de Quilmes, calle Lavalle No. 1079 entre Formosa y Chaco, o sea a 2 cuadras de la estación Don Bosco. Su terreno mide 9.30 mts. de frente por 35 mts. de fondo, su superficie total 325 mts. con 50 cms.; en el edificio consta de hall, 3 habitaciones, baño, cocina, patio, etc. Seña, 8 o|o. Comisión 2 o|o a cargo del comprador. Por más datos en mis oficinas Lavalle 560, Escrit. 19. U. T. 31-7128, Buenos Aires, septiembre 3 de 1945. b-7469v19

Suhr-Horeis, Cía

RECONQUISTA 356 U.T. 31-1533 y 5979

DE LA CORPORACION DE REMATADORES

EXCELENTE CHALET

en muy interesante u|b|c. de

BELGRANO "R"

Sucre 3774 (s|varias import.

Avdas., a 3 1|2 c. del C. A. Belgrano, 4 1|2 de la est. y cerca de varios colegios extranj.): Muy buena construc. con 247 m. c. (330 v. c.) y amplia planta de recep., depend. compl., lindo jardín, hall, 3 dorm., escrit., terraza, etc. BASE, $ 40.000, con facil. PUEDE VERSE.

El **Dgo. 9 de septiembre**, a las 16, allí. Más datos y vol. en n|ofic. v.5

Olmi

Judicial, finca en Floresta.—

Zequeira 5029. Base, $ 7.333,33.

Dgo. 16 Sep., a las 16, allí Después datos. 08217 v.7

Judicial, chacritas centrales.—

Ituzaingó, F. C. O. Después fecha. 08218 v.7

Lotes en Quilmes y Bernal.—

Muy centrales. 120 meses, sin interés. Después detalles.

El **Dgo. 30 Sept.** en los mismos. 08219 v.7

ADOLFO RAWSI

JUDICIAL

Por disposición del Señor Juez

de Comercio de la Capital de la República, doctor José M. Suárez Caviglia, secretaría del autorizante, hácese saber por quince días en los autos de quiebra de "Alvarez Raquel", el martillero señor Adolfo Rawsi subastará los terrenos que se detallan a continuación: **En la ciudad de Mar del Plata.** Lote 74, manzana L, mide 15,94 m. de frente por 27,41 m. de fondo, sobre las calles Pergamino y 9 de Julio. Lote 35 de la manzana V, de 10,73 de frente por 36 m. de fondo, en la calle Avenida Central y José Luro, con las bases de $ 2.550 c|l, y $ 1.875 c|l., respectivamente. **En José C. Paz,** Partido de Gral. San Martín, lotes 7, 8, 9, 10 y 11 de la manzana 29, con una superficie total de 1.200 m|c., ubicados en las calles Sarvedra esq. Mitre, con base de $ 2.550 c|l. en total. El remate tendrá lugar el

día 15 de septiembre próximo, a las 11 horas en el local de la calle Reconquista 361, Capital Federal. Seña 8 o|o. Comisión 2 o|o.—Buenos Aires, agosto 22 de 1945.—Adolfo J. Serra, secretario v.15

RUFINO DE ELIZALDE & Cía.

Cangallo 461 — De la Corporación de Rematadores — U. T. 33-4517-4518-4519

El Teatro Argentino.—

Bartolomé Mitre 1446|60.—

Entre Uruguay y Paraná. Una magnífica fracción de 1.782mc35 (2.376vc59) en pleno centro, entre las Av. 9 de Julio, Corrientes, Callao y Avenida de Mayo, ideal para cualquier destino que por su destacada ubicación puede ser para el hotel de importancia, la gran casa de comercio o de vivienda o el moderno teatro de comedia, tan necesario en el momento actual y para el cual habría interesado en arrendarlo con contrato largo y garantizando una buena renta al capital empleado. Su edificio ocupado actualmente por el Teatro Argentino, está constituído por gran hall de entrada con escaleras, amplia sala de espectáculos, palcos, plateas, pullman, camarines, bastos, toilettes, entrada independiente para artistas, etc. Por el No. 1458: local para negocio y por el No. 1460: una casa alta compuesta de 2 departamentos, uno de 2 habitaciones, una pieza chica, baño y cocina y otro de 6 habitaciones grandes y 3 chicas, cocina baño. Produce $ 34.000 anuales. Esta renta es susceptible de ser aumentada considerablemente con una pequeña refacción. Mide 29m402 (33,95) de frente por 60m62 (70 v.) de fondo. Ad-corpus. Base, $ 680.000, incluyéndose en la venta las instalaciones del teatro.

El **miércoles 12 de septiembre**, a las 15 hs., en n|casa, Cangallo 461. Se visita de 10 a 12 hs. 07207 v.12

San Isidro. Magnífica casa habitación.

Calle Manzone 181, entre Mendeville y del Campo. A 2 cuadras de la estación, a una de la calle Sáenz Peña, de la Avda. Centenario y de los jardines del Jockey Club. Moderno, realizado a todo costo y con detalles de confort. Obra de los Arq. Pereda y Roca Durán. Planta baja: hall, living-room, comedor, office, cocina, comedor de servicio, pieza y baño de serv, depósito y una pieza al fondo y entrada para autos. Planta alta: hall, 3 dormitorios, baño instal., cuarto recreos y terraza balcón. Mide 10m60 de frente por 27m82. Base, pesos 180.000. A plazos.

El **miércoles 12 de septiembre**, a las 15 hs. en n|casa, Cangallo 461.—Rufino de Elizalde y Cía. 07910 v.12

LUIS GUARAGNA

RIVADAVIA 648 (De la Corp. de Remat.) **U. T. 34-2621 - 0376 - 0198**

MAÑANA

Castelar. Frente al magnífi-

co Parque Leloir y rodeadas por otros barrios de lujosas residencias. 12 grandes fracciones de 20.500 a 41.500m2. c|u. A 5 kms. de Castelar, sobre Av. Gaona y con frente a la importante Av. Roca (pavim.) y la calle Brandsen. Entre los caminos de Morón a San Miguel, el de Hurlingham, con gran servicio de ómnibus y colectivos. Zona alta, de clima seco y saludable, tierra fértil, aguas puras y agradables; con todas las comodidades de la ciudad: pavimento, numerosos medios de locomoción, luz eléctrica, teléfono, etc. Ambiente de gran belleza y distinción. Colectivos hasta las estaciones Castelar e Ituzaingó, ómnibus "Goal" a la Cañada, entre Morón, San Miguel, Pilar, Morón y Hurlingham. Trenes combinación subte. "Av. Base, $ 0,45 los 75 decms2. (vara2.); 25 o|o al cont. y 3 anualidades iguales consecutivas, 6 1|2 o|o de int.

Mañana jueves 6 de septiembre, a las 16 hs., en nuestra oficina de ventas, Rivadavia 648.—c. Guaraglia, Rivadavia 648, U. T. 34-0193-2621. 08193 v.5

BELLA VISTA

18 QUINTAS

FRENTE AL PAVIMENTO

Frente a la avenida Gral. Gas-

par Campos (camino Morón-Bella Vista, pav.) y calles Andonaegui y Bucarelli, a 200 mts. de Av. Senador Morón y 4.000 de la est. Próx. al cruce de las carnicherías, en un centro residencial de categoría. Para "fin de semana" o residencia permanente. Ubicación, clima y altura ideales, belleza panorámica. Buenas medidas. Luz eléctr. y teléf. Pav. pago. Base, $ 18 por mes, en 120 mens., s|int.

El **domingo 16 de septiembre**, a las 16 hs., allí. Autos de exc. gratis, previo recibo de boletos en nuestra oficina, en Fr. Once (Bmé. Mitre y Puevrredón), a las 15 hs. —c. Guaraglia, Rivadavia 648, U. T. 34-0193-2621. 08193 v.5

ALBERTO J. BENOIT & CIA.

De la Corporación de Rematadores

Judicial. En Munro, part. de

Vicente López, prov. de Buenos Aires, la propiedad Ituzaingó 599 esquina Carlos Tejedor, dista 6 cuadras de la estación, tiene 20 m. de frente con parral de cemento, 2 locales para negocio, hall, 3 habitaciones, antecocina, cocinas baños, terraza y demás dependencias, preparada para altos. Construcción nueva, buenos materiales. Visítese. Terreno mide: 12,92 metros frente a Ituzaingó, por 25,54 mts. fondo. Superficie: 327,42 metros cuad. Base, el Crédito Hip. $ 9000 más, al contado.

El **domingo 9 de septiembre**, a las 15 horas, en la misma propiedad. Por disposición del señor juez en lo civil de la Capital Federal, doctor Francisco Carreño, secretaría del autorizante, agrimensor Rimoldi Juan P. contra Popovics José, sobre cobro de pesos Seña y a cuenta de precio, efect. 8 o|o. Comisión 2 o|o.—Buenos Aires 7 de agosto de 1945.—Dr. J. J. della Paolera. Informes: Alberto J. Benoit y Cía., Carlos Pellegrini 1236, 44-8536. 06616 v.9

Laprida 2174, Juan B. Justo,

16 mín. de Retiro, F.C.C.A. Visítese. Base $ 8.500. Casa Hab. con garage.

El **dom. 9 de sept.**, a las 17 hs., allí. Seña 8 o|o. Comisión 2 o|o. 07977 v-5

J.E. RUBIO

420 Sarmiento 837-U. T. 33, Dársena 0062

OLIVOS

EXTRAORDINARIA UBICACION DE VALORIZACION DIARIA

Av. José C. Paz 2437, conti-

nuación Av. Urburu. Espléndido terreno con una casa, ubicado en el punto más pintoresco de esa arteria. Frente mismo a la est. Olivos y a la gran avenida. Ideal para renta o vivienda, 17m32 por 43m30 con 2 amplias habitaciones, hall cerrado y dependencias. Base, $ 25 v|c.

El **domingo 9 de septiembre**, a las 15 horas, en los mismos. Pida prospectos. 08107 v. 8

123—Servicio Doméstico

OFRECIDO — 0,25 LA LINEA

MUCAMAS

A fila, distinguida ofréc. mucama de adentro o atender Sra. buenos informes. U. T. 20-9575. ao-123v5

ACT. mucama adentro, práctica, española, zurce, plancha traje, ropa fina, infor.; 41-1164. ao-123

ACT. mucama extranjera, fina, adentro, compet., prolija, recom., $ 80 a 90; 35-0965. mo-123

ACT. mucama joven, compet., buenos informes, fila, ofréc.; 41-5909. ao-123

ACTIVA mucama adentro, formal, con excelentes infor., ofr.; 67-7428.

ACTIVA mucama de adentro, compet., recomendada, ofr.; 41-8626. ao-123

ACTIVA mucama adentro o general, matr. solo, cose, plancha b.; 79-0369.

ACTIVA mucama joven, compet., ofr., con cédula; 41-4438. ao-123

ACT. mucama adentro, entiende costura, poca fila., rec., ofr.; 41-1438.

ACTIVA mucama adentro, extr., educada, práct., prolija, cédula; 41-4638.

BUENA mucama adentro, española, se ofrece, plancha ropa fina, compet., recomendada de años; U. T. 61-7323.

BUENA mucama adentro, jov., plancha, b. inf. años, sdo. $ 85; 41-4638.

MUCAMA competente, con una nena de 14 meses, se ofrece, todo trabajo, portu carta, María Hier, Cazaravilla 4752, ch. ma. 123v6

MUCAMA de adentro, española, se ofrece, trabajó casas dist., tiene recom. de años, muy comp.; 34-5690. v6

MUJER joven de b. presencia, p. mucama de adentro, para atender matrim. solo, cédé; U. T. 74-8188. ao-123

MUCAMA ofr., prác., adentro, con referencias; 44-1994, Erminia; Paraguay 1368. mo-123

MUCAMA de comedor, sería, sabe su obligac., con recom. y ced. 35-6747. mo-123v6

MUCAMA adentro vasca, formal, compet., entiende costura, rec.; 41-5024.

MUCAMA española, para adentro, señoras o niñas, rec, y comp.; 41-3640.

MUCAMA se ofrece p. hotel. 45-3987. mo-123

MUCAMA adentro o ayudar queh. ofr, a matr., cédula; 23-5197. ao-123

MUCAMA formal se ofrece 1|2 día, española; T. 37-0924. mo-123

MUCAMA sería ofrécese a mayores, cédula, con retiro; 41-2288. mo-123

MUCAMA fina y bien recomendada; 72-2637. mo-123v6

MUCAMA española, de adentro, comp., prolija, ofréc, rec, céd.; 44-9978.

MUCAMA hija de inmigrados, ofr. para todo, informes; 41-2688. mo-123

MUCAMA joven española, sin retiro, recomendada; Moreno 1158. mo-123

MUCAMA adentro, extranj., formal, ofréc., a poca familia; U. T. 31-7793.

MUCAMA joven, práctica, ofrécese; U. T. 42-7273. ao-123

MUCAMA de adentro, recom., ofrécese para señora; 38-6284. ao-123

MUCAMA de adentro, buena pres. recomend. y céd., sdo. $ 90; 47-9868.

MUCAMA suplenta, comedor o adentro, competente, cédula; 54-5381.

MUCAMA, 9 a 19 horas, ofrécese, menos domingos, informes; T. 42-8039.

MUCAMA con recom. y cédula ofréc. a poca familia. Charcas 5180. v.5

OFREC. mucama gral., y cocinera para matrimonio solo o poca fila., con buenas recom.; U. T. 50-4860. bo-123v6

OFREC. mucama comedor, compet., buenas rec., con retiro; 42-0136.

OFREC. mucama gral., práct., formal, española, recomendada; 42-3709.

OFRECESE mucama práctica pensión; T. 33-3603. mo-123

OFREC. mucama adentro, costurera, planchа bien, inf, 3 años; 41-3025.

SRTA. sería ofréc., mucama o limp., consultorio, cama adentro, referencias, céd. Llamar después 9 hs., 42-2179.

SE ofrece mucama de adentro con recomendación y cédula, sueldo de $ 80 a 90; llamar desp. de las 10 h., 71-7239.

SE ofrece mucama gral. o coc. sencilla, con lavado chico; 37-6534. mo-123

SE ofrece mucama para consultorio, sin retiro. Llamar 38-9156, de 10 a 17. v7

SE OFRECE mucama, 1|2 día, buenos informes; Blanco Encalada 3030.

SE ofrece mucama o sirv. por 1|2 días, española, con cédula, 63-8596.

SRTA. culta ofréc., mucama enfermera, llamar después de las 10 hs. 44-6342.

MUCAMOS

ACT. mucamo fino, comed., extr., b. pres. ofr., fila. dist., con frac smoking con excel. inform. de años; 31-4077

ACTIVA mucama adentro o general, matr. solo, cose, plancha b.; 79-0369.

ACTIVA mucama joven, compet., ofr., con cédula; 41-4438. ao-123

ACT. mucama adentro, entiende costura, poca fila., rec., ofr.; 41-1438.

ACTIVA mucama adentro, extr., educada, práct., prolija, cédula; 41-4638.

BUENA mucama adentro, española, se ofrece, plancha ropa fina, compet., recomendada de años; U. T. 61-7323.

BUENA mucama adentro, jov., plancha, b. inf. años, sdo. $ 85; 41-4638.

MUCAMA competente, con una nena de 14 meses, se ofrece, todo trabajo, portu carta, María Hier, Cazaravilla 4752, ch. ma. 123v6

MUCAMA de adentro, española, se ofrece, trabajó casas dist., tiene recom. de años, muy comp.; 34-5690. v6

MUJER joven de b. presencia, p. mucama de adentro, para atender matrim. solo, cédé; U. T. 74-8188. ao-123

MUCAMA ofr., prác., adentro, con referencias; 44-1994, Erminia; Paraguay 1368. mo-123

MUCAMA de comedor, sería, sabe su obligac., con recom. y ced. 35-6747. mo-123v6

MUCAMA adentro vasca, formal, compet., entiende costura, rec.; 41-5024.

MUCAMA española, para adentro, señoras o niñas, rec, y comp.; 41-3640.

MUCAMA se ofrece p. hotel. 45-3987. mo-123

MUCAMA adentro o ayudar queh. ofr, a matr., cédula; 23-5197. ao-123

MUCAMA formal se ofrece 1|2 día, española; T. 37-0924. mo-123

MUCAMA sería ofrécese a mayores, cédula, con retiro; 41-2288. mo-123

MUCAMA fina y bien recomendada; 72-2637. mo-123v6

MUCAMA española, de adentro, comp., prolija, ofréc, rec, céd.; 44-9978.

MUCAMA hija de inmigrados, ofr. para todo, informes; 41-2688. mo-123

MUCAMA joven española, sin retiro, recomendada; Moreno 1158. mo-123

MUCAMA adentro, extranj., formal, ofréc., a poca familia; U. T. 31-7793.

MUCAMA joven, práctica, ofrécese; U. T. 42-7273. ao-123

MUCAMA de adentro, recom., ofrécese para señora; 38-6284. ao-123

MUCAMA de adentro, buena pres. recomend. y céd., sdo. $ 90; 47-9868.

MUCAMA suplenta, comedor o adentro, competente, cédula; 54-5381.

MUCAMA, 9 a 19 horas, ofrécese, menos domingos, informes; T. 42-8039.

MUCAMA con recom. y cédula ofréc. a poca familia. Charcas 5180. v.5

OFREC. mucama gral., y cocinera para matrimonio solo o poca fila., con buenas recom.; U. T. 50-4860. bo-123v6

OFREC. mucama comedor, compet., buenas rec., con retiro; 42-0136.

OFREC. mucama gral., práct., formal, española, recomendada; 42-3709.

OFRECESE mucama práctica pensión; T. 33-3603. mo-123

OFREC. mucama adentro, costurera, planchа bien, inf, 3 años; 41-3025.

PRIMER mucamo comedr. familia, pensión fina, alto, práct., recom. 68-1627.

SE ofrece mucamo o segundo mucamo, b. inf., argent., smoking; 42-0447. v7

MATRIMONIOS

ACT. matr. muy comp., cocina solamente, mucamo com. m|práct., alto, joven, b. pres., desean casa pers. mayores b. inf. años, ofrécese. T. 70-9854.

ACT. matrim, extranjero, sin hijos, cocinera, él jardinero práct., ciudad o campo, b. infor. y recom.; 30-4390.

ACT. matr. checosl., b. cocinera, mucamo general o casero, ciudad o estancia rec. fila. disting.; 31-1845. mo-123

ACT. matr. extranj., b. coc. y muc., práct., prol., b. p., cump., comp., honr. serv., b. recom., añ., 31-7439.

ACT. matrim. mucamo y cocinera sencilla, ofréc., recomend, años. 68-0839 ao-123v6

ACT. matrim. ofréc., checosl., cjuna nena, va campo o p. portería. 33-2287

ACT. matr. ofr., b. cocinera, b. mucamo, m. práct. ref. años; 72-1631.

ACTIVO matr. ambos mucamos, fila. dist., con buenos infor.; 84-3721.

BUEN matrim. ofréc. cocin. sencilla o mucama, él mucamo compet., recom. años, cédula. Tr. 9 adel. Tel. 79-5038. v6

MATRIMONIO extranj. se ofrece, cocinera y chófer

A. C. TAQUINI & Cía.

BUENOS AIRES, BME. MITRE 475 —— MAR DEL PLATA, RIVADAVIA 2399
DE LA CORPORACION DE REMATADORES

HOY

Avenida Belgrano 2419, en 16m45 (19vs.) x 58m62 (68v)

Entre Alberti y Matheu, frente a esa avenida en una de sus partes de mayor valor y comercio, próxima a la Avda. Rivadavia y subterráneo. Edificio sólido y bien construído, alquilado al Consejo Nacional de Educación, sobre terreno de dimensiones extraordinarias. DISTRIBUCION: 9 aulas, dirección, secretaría, sección de música, habitación pequeña, dos cuartos, galería, amplios patios, baños y dependencias. Mide: 16m45 (19 vs.) de frente por 58m62 (67v68) de fondo en sus costados. Base, $ 110.000, pudiendo el que resulte comprador abonar el precio de venta, mitad al contado y mitad a dos o tres años de plazo, interés 6 o|o anual.
Hoy miércoles 5 de septiembre, a las 15.30 hs., en n|casa, Bmé. Mitre 475.—A. C. Taquini y Cía. 07917 v6

HOY

De renta, Colombres 810 - 12.

Entre la Avda. Independencia y Estados Unidos, a una cuadra de Boedo, próxima a San Juan, en ubicación importante. Propiedad de renta que comprende 11 departamentos y una casa independiente, en terreno de gran superficie, produce $ 8.536.80 de renta anual y tiene únicamente de gastos sus tres impuestos. Base, $ 60.000, con facilidades.
Hoy miércoles 5 de septiembre, a las 15.30 hs., en n|casa Bmé. Mitre 475.—A. C. Taquini y Cía. 07827 v5

HOY

Petit hotel en Belgrano.—

Zapiola 606 esquina Olleros, en excelente barrio, a una cuadra de la Avenida Federico Lacroze y a 3 de la estación Colegiales. Moderno petit hotel, tiene en planta baja: hall, living-room, comedor, cocina y toilette; en planta alta, 2 dormitorios, otro más pequeño, baño instalado y dep. Terraza con pieza de servicio y lavadero cubierto. Base, pesos 24.000, incluídas 7500 cédulas. Se visita martes y viernes de 15 a 16 hs., con n|tarjeta.
Hoy miércoles 5 de septiembre, a las 15.30 hs., en n|casa, Bmé. Mitre 475.—A. C. Taquini y Cía. 07925 v5

HOY

Donato Alvarez 1286 al 90. Dos locales y 2 departams..

A una cuadra de Avenida Gaona y del Parque Irlanda, frente a una arteria importante con todos los medios de comunicación y próxima a la Avenida Juan B. Justo. Edificio: dos locales de negocio con dependencias y dos departamentos compuestos cada uno de dos habitaciones, baño, patio, cocina y dependencias. Mide 8m66 (10 vs.) de frente por 37m14 (42v88) de fondo en un costado y 35m38 (40v35) en el otro. Base, $ 37.000, a plazo.
Hoy miércoles 5 de septiembre, a las 15.30 hs., en n|casa, Bmé. Mitre 475.—A. C. Taquini y Cía. 07921 v5

AVENIDA PUEYRREDON 954/56

SOBRE CORDOBA, ALTOS Y BAJOS, DOS ESPLENDIDAS CASAS, EN AMPLIO TERRENO, 10 x 60

Base $ 80.000, con facilidades. El Martes próximo

08237v5

HOY

En Almagro, altos y bajos.—

De renta. Por $ 37.000, plazo

Sadi Carnot 290|92, entre Avenida Díaz Vélez y Cangallo, a una cuadra de la plaza 12 de Octubre, sobre las avenidas Rivadavia, Corrientes y Medrano, con las estaciones de los subterráneos. Edificio: casa baja, tiene zaguán revestido de mármol, vestíbulo, sala, comedor, tres dormitorios, baño, cocina, pieza y baño de servicio. Casa alta, No. 392, escalera de mármol, vestíbulo, sala y escritorio, comedor, cuatro dormitorios, baño instalado cocina, baño, dos piezas de servicio en altos, terraza y dependencias. Muy buena construcción en terreno que mide 7m80 (9 vs.) de frente al Este por 33m50 (27v12) en el costado sur y 23m90 (27v60) en su otro costado norte. Base, $ 37.000. Con facilidades.
Hoy miércoles 5 de septiembre, a las 15.30 hs., en n|casa, Bmé. Mitre 475. Mayores informes: A. C. Taquini y Cía. 07922 v5

HOY

Sobre el Parque Rivadavia.

Beauchef 244. Entre Rosario y Guayaquil, a sólo metros del Parque y Avenida Rivadavia. Edificio antiguo sobre un amplio terreno ideal para la construcción de una casa de renta. Mide 8m227 (9v50) de frente por 45m465 (53v60) de fondo en sus costados. Base, $ 35.000. Con facilidades.
Hoy miércoles 5 de septiembre, a las 15.30 hs., en n|casa, Bmé. Mitre 475.—A. C. Taquini y Cía. 07930 v5

HOY

De renta. Mar del Plata. —

Funes 762, a dos cuadras de la Plaza Paris, a dos y media de Avenida Tiburcio, próxima al mar y Playa La Perla, con servicios de ómnibus a metros de la propiedad. Edificio que comprende 10 departamentos, en amplio terreno. Produce $ 5.400 de renta anual. Base $ 35.000, con $ 27.000 en facilidades.
Hoy miércoles 5 de septiembre, a las 15.30 hs., en n|casa, Bmé. Mitre 475. Cap. Federal.—A. C. Taquini y Cía. 07920 v5

HOY

Rta. $ 13.200, base $ 100.000

En Caballito, con cédulas.—

Avenida Angel Gallardo (antes Chubut) 563 al 67, entre Campichuelo y Bravard, frente al Parque Centenario y al Museo de Historia Natural, a 4 cuadras de las Avdas. Gaona y Parral, próxima a la avenida Corrientes y subterráneo, en barrio moderno que cuenta con todos los medios de comunicación. Edificio sólido y muy bien construído, produce elevada renta. Mide, 8m66 (10 vs.) de frente por 65m. (75vs.) de fondo en sus costados. Base $ 100.000 produce $ 13.200 de renta anual y tiene únicamente como gastos sus tres impuestos. En la base se incluyen 39.500 cédulas nacionales.
Hoy miércoles 5 de septiembre, a las 15.30 hs., en n|casa, Bmé. Mitre 475.—A. C. Taquini y Cía. 07918 v5

HOY

Al norte, notable terreno.—

Salguero entre Arenales y Beruti, a cuadra y media de Avenida Santa Fe, a 3 del Canning, próximo a Las Heras y al Jardín Botánico. Espléndido lote de terreno, mide 8m66 (10 vs.) de frente por 30 m. (33v11) de fondo. Base $ 26.000, pudiendo el comprador abonar el precio de venta, mitad al contado al escriturar y mitad a dos o tres años de plazo, interés 6 o|o anual.
Hoy miércoles 5 de septiembre, a las 15.30 hs., en n|casa, Bmé. Mitre 475.—A. C. Taquini y Cía. 8238 v.5

HOY

Judicial. Av. Córdoba 3802|08 esquina Avda. Medrano 990.

En una ubicación sumamente destacada del Norte de Almagro, a cuatro cuadras de Avenida Corrientes y estación del subterráneo, una importante esquina, con edificio muy sólido y bien construído de altos y bajos, en terreno que mide 12m54 (14v50) de frente al Norte sobre Avenida Córdoba, 28m27 (29v18) en su otro frente al Este, sobre Avenida Medrano, 11m92 (13v78) y 25m15 (29v05) en sus contrafrentes. Base, $ 45.600.
El jueves 13 de septiembre, a las 15.30 en n|casa, Bmé. Mitre 475. Venta por orden del señor Juez doctor González, Secretaria del doctor Giraudy, en el juicio "Fernández de Ferrari Indalecia y otros, sus sucesiones".—A. C. Taquini y Cía. 8239 v9

HOY

Judicial. Casa en Caballito.

Espinosa 690 esquina Canalejas 1102|08, sobre la avenida Nazca y próxima a la avenida Gaona, en barrio moderno y familiar, propiedad bien construída para negocio, renta y habitación. Edificio, bajos local de negocio con sótano, dos habitaciones, 1 más en altos, baño, patio, cocina. Altos, por entrada independiente, casa de familia, vestíbulo, cinco habitaciones, comedor, baño, cocina, pieza en altos, terraza y dependencias. Mide: 12m99 (15 vs.) de frente al NE. por 12m99 (15vs.) en su otro frente. Base, $ 31.333,33.
El domingo 9 de septiembre, a las 15.30 hs., en n|casa, Bmé. Mitre 475. Venta por orden del señor Juez doctor Losada Echenique, secretaria del Dr. Meléndez en el juicio "Juan Bautista Zanassi, su sucesión".—A. C. Taquini y Cía. 07923 v6

HOY

Judicial. Negocio y habitación

Méndez de Andés 1123|35, entre Fragata Presidente Sarmiento y Paysandú, próxima a la avenida Gaona y sobre Nequén, con todos los medios de comunicación. Edificio, No. 1123, tres habitaciones, comedor, baño, cocina, comedor diario, otra habitación y dependencias. No. 1125, local de negocio, patio y dependencias. Mide: 8m66 (10v.) de frente por 42m. (48v50) de fondo en sus costados. Base, $ 21.396,56.
El domingo 9 de septiembre, a las 17.15 hs., sobre la misma. Orden juez doctor Losada Echenique, secretaria del Dr. Huarte, en el juicio sucesorio de Don Rafael Massa.—A. C. Taquini y Cía. 07935 v9

Furst Zapiola y Cía

FUNDADA EN 1905

SUCESOR UBALDO VENANCIO

Casa Central: Reconquista 579 (Bs. As.) - Sucursal Mar del Plata: Av. Luro 2569

Luján. 56 lotes, en 120 meses.

A 1 cuadra del camino de Buenos Aires a Mendoza y San Andrés de Giles, a 3 del camino a Luján (ambos pavimentados y con servicio de microómnibus desde la Capital Federal), a 2 del Hospital y próximos a la estación y a la Basílica. Superficies entre 308 y 1646 varas. Base, $ 1 por mes, en 120 meses, sin interés.
El domingo 16 de septiembre, a las 15.30 hs., en los mismos terrenos. Autos especiales a las 13.30 hs. desde la Plaza del Congreso. Planos en n|casa. Reconquista 579 (Bs. As.).—**Ubaldo Venancio.** 07861 v.16

Longchamps (F.C.S.). 182 lotes y 1 chalet, en 120 meses.

Al lado de la estación y de la Ruta pavimentada Nro. 210 a Mar del Plata, con servicio de microómnibus desde la Capital Federal y rodeados de jardines y chalets. Muy bien ubicados, a sólo 26 kms. de Constitución y con excelente servicio de 70 trenes diarios, combinados con el subterráneo. Base de los lotes, $ 1 por mes y del chalet, $ 20 por mes, todo en 120 meses, sin interés.
El domingo 23 de septiembre, a las 15 hs., en los mismos terrenos. Planos en n|casa, Reconquista 579 (Bs. As.). — **Ubaldo Venancio.** 07004 v.22

JOSE BACIGALUPPI e HIJO

Maipú 479 - Sucesor José María Bacigaluppi - U. T. 31 (Retiro) 9516, 9517, 9518

Hoy. Av. Corrientes 5753-55.

Entre Thames y Av. Juan B. Justo. Centro Villa Crespo. 10 x 47.57 y 48.51 vs. Gran salón negocio, zaguán, 6 dorms., comedor, sótano, coc., baño, w. c., pieza alta, galería, patio cubierto. Al fondo subsuelo muy amplio para depósito. Base $ 65.000. Facilidades.—**JOSE MARIA BACIGALUPPI.**
Hoy miércoles 5 de Septbre, a las 15 (3 p. m.), en nuestra casa, Maipú 479. 08081 v. 8

Chacabuco. Renta $ 4674 al año. Base $ 33.500. Facilidades. Visite.—JOSE MARIA BACIGALUPPI.
El lunes 10 Septbre., a las 15, en nuestra casa, Maipú 479. 08032v.5

Casa Anchorena 750. Sobre

Av. Corrientes y Mercado Abasto, Sala, vestíb., 2 dormit., comedor, baño, coc., pieza en altos. Base $ 16.500. Facilidades. Visite.—**JOSE MARIA BACIGALUPPI.**
Dgo. 9 Septbre, a las 17. 08083v5

6 departamentos. En Caballito.

En terreno de 560.92 v|c., con 11.55 v. de frente, Av. Directorio 771 entre Thompson y Picheuta. A 2 cds. de Avds. J. M. Moreno y P. Goyena, a 5 de Rivadavia y subte, y próximo a Parque

Lote s|. Rivadavia-Acoyte. Ca

lle San Eduardo entre Av. Acoyte e Hidalgo. A 4 cds. de la esquina Rivadavia y Acoyte. 374.58 v|c. Base, $ 35 v|c Facilidad.—**JOSE MARIA BACIGALUPPI.**
Dgo. 9 Septbre, a las 16.30. 08084v5

CASAL, MANFREDI, PEREGO y CIA.

Bmé. MITRE 226 (De la Corporación de Rematadores) U. T. 33 - 1371 y 2051

Sucre 2234-42.—

El Obligado y Cuba. A 1 cuad. de Pampa, de Cabildo y de la plaza y a 2 de Juramento. Importante ubicación residencial de Belgrano. En terreno de 8m66 por 34m64 (10x40 vs.). "Ad-Corpus". Dos casas con entrada independiente. P. Baja: Hall, 7 habit., baño, cocina, w|c. y patio. P. Alta: Hall, 5 habit., una pieza, baño, cocina, patio y en altos pieza de serv. y lavadero. Alquiladas con contrato vencido en $ 130 c|u. de renta bás|ra. o sean $ 109,20 con la rebaja.—**BASE, $ 32.000.** Mitad al contado y el saldo a 2 ó 3 años con interés 6 o|o.
El **miércoles 19 de septiembre**, a las 15 horas en n|hall. 8 o|o a cuenta de precio. Comisión, 2 o|o. Inf. en n|ofic., B. Mitre 226. — Casal, Manfredi, Pérego y Cía. 08248 v.5

Avenida Corrientes

A 1 cuadra de Pueyrredón y de estación del Subte.
Local sin contrato y casa desocupada.

Habitación y Renta — **Apta para Profesional**

08249 v.5

Avda. Corrientes 2927-29.—

A 1 cuadra de Pueyrredón e|Boulogne Sur Mer y Ecuador; en ese gran centro comercial del Mercado de Abasto, a 1 cuad. estac. subte. Especialmente apta para habitación y renta, profesional, etc., por su excelente construcción, distribución y estado. Alq. sin contrato.
Terreno 8m66 (10vs.) por 43m30 (50 vs.). "Ad-Corpus". P. Baja: amplísimo

Virasoro No. 2329|31, e|Charcas y Güemes.

Altos y bajos. Zag., hall, piez. serv., w. c. Altos p. baja, más 1 hab. al frente. BASE, $ 30.000 m|n. A las 16 hs., allí.

Méjico 1919/21, e/Pozos y Sarandí. Altos: Sala, hall, escrit., b., c., piez. serv. **Bajos:** Igual distr. que altos. Construc. de primer orden. Carp. de cedro, parquet roble, cristales, vitraux, etc. BASE, $ 40.000 m|n. A las 17 hs., allí.

Manzoni No. 375, e|Zelada y Cazaraville. Zag. de entrada, hall, 3 hab., 1 en alto. Celosías hierro. carp. de cedro. Cloacas. Ad. pago. BASE, pesos 9333,33 m|n. A las 15 hs., allí.

NOTA: Solicite tarjeta p. visitarlas.

Venta de acuerdo al siguiente edicto:

El remate hasta el 50 o|o del precio en hipoteca a 2 años, al 6 o|o 6 en mensualidades desde 5 hasta 25 años, de acuerdo a las bases especificadas en autos y en los respectivos de remate. En tal caso será condición de venta que las escrituras traslativas de dominio sean otorgadas ante el Escribano señor José María Flores Hirán, Florida 347, piso 4o. **Ventas ad-corpus.** Ventas ordenadas por el Sr. Juez de Primera Instancia en lo Civil Dr. Raúl Lozada Echenique, Secretaría del Dr. Enrique C. Corbellini, en los autos: **"Sobel o Sobeloff de Abramoff Sara, su sucesión.**
El domingo 9 de septiembre, a las 14, 15, 16 y 17 hs., cada uno, respectivamente, sobre las mismas. 8 o|o a cuenta de precio. 2 o|o de comisión.—José Marchese, San Martín 296. U. T. 33-1861.—Buenos Aires, agosto 29 de 1945.—Dr. Enrique C. Corbellini, secretario. 39754 v.5

Local y 26 departamentos — Contratos vencidos

Libertad 441/43

Entre las Avenidas

Corrientes y Diagonal Norte

Base $ 200.000 - Con $ 197.175 Cédulas

Libertad 441-43. Con cédulas.

Edificio de renta en descollante ubicación central. Entre Avda. Corrientes y Diag. Norte, inmediata a Plaza Lavalle y Tribunales. Terreno de 20|4m66 (272v. c|9). "Ad-Corpus". P. Baja y 6 pisos con 1 local y 26 deptos. alq. totalm. sin contratos, rebajadísimos; renta susceptible de gran aumento. Básica, $ 3.075 mens. Cirebaja $ 2.767,80. Anual, $ 20.813,60 o sean $ 36.900 de renta básica. **BASE: $ 200.000** m|n., incluídas 97.175 céd. 4 o|o. Se visita con n|tarjeta.
El **miércoles 19 de septiembre**, a las 15 horas en n|hall. 8 o|o a cuenta de precio. Comisión, 2 o|o. Inf. en n|of., B. Mitre 226. — Casal, Manfredi, Pérego y Cía. 08252 v5

A 3 cuadras de la

Avenida Juan B. Justo

1 Casa y 3 Lotes

Para industria, depósito y casa habitación

08253 v.5

Una casa y tres lotes.—

De Av. Juan B. Justo 3 cuadras. Caracas 1954-74 e|Camarones y A. Magariños Cervantes; a 3 cuad. de Jonte. Indicadísimos para depósitos, industria o casa-habitación y renta. Con cerco de pared y gran portón. Superficies: 424 m|c. cada uno (565 v|c.). **BASES:** Lote 22 (casa), $ 10.000 m|n. Lotes 23, 24 y 25: $ 10 m|n. los 75 dec. cuad. (v|c.). Mitad contado, saldo 2 años, interés 5 1|2 o|o.
El **domingo 16 de septiembre**, a las 15 horas, allí. 8 o|o a cuenta de precio. Comisión, 2 o|o. Planos e Inf. en n|of., B. Mitre 226. — Casal, Manfredi, Pérego y Cía. 08254v5

José Marchese

SAN MARTIN 296 — U. T. 33 - 1861

JUDICIAL

Escalada No. 480, e|Zelada y Caxaraville. Zaguán de entrada, hall, 3 hab., 1 en alto. Celosías hierro, carp. de cedro; cloacas. Ad. pago. BASE, $ 9333,33 m|n. A las 14 hs., allí.

Virasoro No. 2329|31, e|Charcas y Güemes. Altos y bajos. Zag., hall, piez. serv., w. c. Altos p. baja, más 1 hab. al frente. BASE, $ 30.000 m|n. A las 16 hs., allí.

Méjico 1919/21, e/Pozos y Sarandí. Altos: Sala, hall, escrit., b., c., piez. serv. **Bajos:** Igual distr. que altos. Construc. de primer orden. Carp. de cedro, parquet roble, cristales, vitraux, etc. BASE, $ 40.000 m|n. A las 17 hs., allí.

Manzoni No. 375, e|Zelada y Caxaraville. Zag. de entrada, hall, 3 hab., 1 en alto. Celosías hierro. carp. de cedro. Cloacas. Ad. pago. BASE, pesos 9333,33 m|n. A las 15 hs., allí.

Judicial. 4 propiedades. Escalada 480: Mide: 9 m. 15 cms. de frente al S.O.; 6 mts. 75 cms. de fondo en el costado S.E.; $ m. 20 cms. en el contrafrente al N.E., y 9 m. 70 cents. en el costado N. O. **Base, $ 9333,33 m|n. Manzoni 375:** Mide 9 m. 15 cents. de frente al E.; 9 m. 70 cents. al N.O.; 6 m. 75 cents. en el costado S.E. y $ m. 20 cents. en el costado S.O. **Base, $ 9333,33 m|n. Virasoro 2329|31:** Mide $ m. 66 cents. de frente; 15 mts. 50 cents. en el costado S.O.; 16 m. 11 cents. en el costado N.E., y $ m. 66 cents. en el contrafrente al S.E. **Base, $ 30.000 m|n. México 1919|21:** Mide $ m. 66 cents. de frente al S. por 16 m. 88 cents. de fondo. **Base, $ 40.000 m|n.** Las 2|3 partes de las tasaciones respectivas. Los herederos ofrecen dejar por ciento se comprometen a obtener de un tercero, en calidad de préstamo hipotecario hasta el 50 o|o del precio en hipoteca a 2 años, al 6 o|o 6 en mensualidades desde 5 hasta 25 años, de acuerdo a las bases especificadas en autos y en los respectivos de remate. En tal caso será condición de venta que las escrituras traslativas de dominio sean otorgadas ante el Escribano señor José María Flores Hirán, Florida 347, piso 4o. **Ventas ad-corpus.** Ventas ordenadas por el Sr. Juez de Primera Instancia en lo Civil Dr. Raúl Lozada Echenique, Secretaría del Dr. Enrique C. Corbellini, en los autos: **"Sobel o Sobeloff de Abramoff Sara, su sucesión.**
El domingo 9 de septiembre, a las 14, 15, 16 y 17 hs., cada uno, respectivamente, sobre las mismas. 8 o|o a cuenta de precio. 2 o|o de comisión.—José Marchese, San Martín 296. U. T. 33-1861.—Buenos Aires, agosto 29 de 1945.—Dr. Enrique C. Corbellini, secretario. 39754 v.5

Judicial. Escalada No. 480, e|Zelada y Caxaraville. Zaguán de entrada, hall, 3 hab., 1 en alto. Celosías hierro, carp. de cedro; cloacas. Ad. pago. BASE, $ 9333,33 m|n. A las 14 hs., allí.

Méjico 1919/21, e/Pozos y Sarandí. **Altos:** Sala, hall, escrit., b., c., piez. serv. **Bajos:** Igual distr. que altos. Construc. de primer orden. Carp. de cedro, parquet roble, cristales, vitraux, etc. BASE, $ 40.000 m|n. A las 17 hs., allí.

Judicial. 4 propiedades. Escalada 480: Mide: 9 m. 15 cms. de frente al S.O.; 6 mts. 75 cms. de fondo en el costado S.E.; $ m. 20 cms. en el contrafrente al N.E., y 9 m. 70 cents. en el costado N. O. **Base, $ 9333,33 m|n. Manzoni 375:** Mide 9 m. 15 cents. de frente al E.; 9 m. 70 cents. al N.O.; 6 m. 75 cents. en el costado S.E. y $ m. 20 cents. en el costado S.O. **Base, $ 9333,33 m|n. Virasoro 2329|31:** Mide $ m. 66 cents. de frente; 15 mts. 50 cents. en el costado S.O.; 16 m. 11 cents. en el costado N.E., y $ m. 66 cents. en el contrafrente al S.E. **Base, $ 30.000 m|n. México 1919|21:** Mide $ m. 66 cents. de frente al S. por 16 m. 88 cents. de fondo. **Base, $ 40.000 m|n.** Las 2|3 partes de las tasaciones respectivas. Los herederos ofrecen dejar por ciento se comprometen a obtener de un tercero, en calidad de préstamo hipotecario hasta el 50 o|o del precio en hipoteca a 2 años, al 6 o|o 6 en mensualidades desde 5 hasta 25 años, de acuerdo a las bases especificadas en autos y en los respectivos de remate. En tal caso será condición de venta que las escrituras traslativas de dominio sean otorgadas ante el Escribano señor José María Flores Hirán, Florida 347, piso 4o. **Ventas ad-corpus.** Ventas ordenadas por el Sr. Juez de Primera Instancia en lo Civil Dr. Raúl Lozada Echenique, Secretaría del Dr. Enrique C. Corbellini, en los autos: **"Sobel o Sobeloff de Abramoff Sara, su sucesión.**
El domingo 9 de septiembre, a las 14, 15, 16 y 17 hs., cada uno, respectivamente, sobre las mismas. 8 o|o a cuenta de precio. 2 o|o de comisión.—José Marchese, San Martín 296. U. T. 33-1861.—Buenos Aires, agosto 29 de 1945.—Dr. Enrique C. Corbellini, secretario. 39754 v.5

V. P. CACURI

DE LA CORPORACION DE REMATADORES

Casa fundada en 1910. Unicas oficinas: Rivadavia 875 - 33-5597, 5598, otras líneas y 10 int.

Dos casas centrales. Cédulas,

1a.: San Juan y Boedo. HUMBERTO I No. 3349. Garage. Buena construcción. 10 por 50. Base, $ 32.000, menos 22.000 cédulas. 2a.: DEAN FUNES 452 y Belgrano. Antigua, 10 por 40. Base, $ 25.000 menos $ 15.000 en cédulas. Rte.:
Dgo. 9 de septiembre, a las 16.45 y 17.15, resp. en las mismas.—V. P. Cacuri. 08030 v.9

Bloque importante. Central.

1845 varas. Con gran frente. Mercado de Abasto. A una cuadra de Avda. Corrientes, Córdoba, Pueyrredón. Para renta, gran depósito o industria, garage. TUCUMAN 3145-49-53. Dos casas, gran galpón material dos pisos, tinglado hierro entrepiso. 18m70 por 74m05 (21,58x85,50 varas). 1.832 v|c. Hay oferta documentada del inquilino principal que ofrece alquilar totalmente la propiedad a razón de $ 1.100 mensuales ($ 13.200 anuales). Base, $ 100.000 a plazos. Resulta a $ 54 la v. c. con valiosas construcciones. Remate:
Lunes 10 de septiembre, a las 15, Rivadavia 875.—V. P. Cacuri. 08038 v.10

Boedo y Garay: Espléndido

lote: Maza 1448, entre Pavón y Tarija. Para casa de renta, industria o depósito. Medidas ideales. 16v39x52v54. Afirmado pago. Base $ 37 la v|c. A plazos. Remate:
Lunes 10 de septiembre, a las 15, en Rivadavia 875.—V. P. Cacuri. 08040 v.10

13x70 varas. S. Juan - Boedo

Estación "Urquiza" del subte. Cochabamba 3233. Antigua. Mide 11m43 (13v19) por 60m62 (70 vs.). Superficie 811,30 v|c. Afirmado pago. Base $ 21.000 menos $ 16.000 a plazos. Remate:
Domingo 9 septiembre, a las 16.30, allí. —V. P. Cacuri. 08041 v.9

IVAN L. AYERZA

Bs. As.: San Martín 132 - Sucursal Mar del Plata: Santa Fe 1737

Avda. Cabildo 2134 al 56, entre Juramento y Mendoza.

Una ubicación privilegiada, sobre Cabildo, en la cuadra más destacada de esa gran avenida, por sus importantes negocios y edificación comercial, representada por sucursales de renombradas firmas de plaza. **Tres edificios independientes** produciendo renta, en un block de terreno en medidas excepcionales: 25m60 (33 vs. 02) frente N. E. por 43m. 45 (40v3.17). Superficie: 1.242,67 m. c. (1.656,68 v. c.). Edificación, Cabildo 2134|36: Una casa compuesta de 2 salones negocios con amplias vidrieras, 2 habitaciones, cuarto de baño y pieza de servicio. Cabildo 2140-48: Gran salón negocio de 9 x 23 mts., 2 habitaciones y dependencias. Cabildo 2150 al 56: Edificio de dos plantas, teniendo en el piso bajo, con acceso por el No. 2150, una casa compuesta de 2 habitaciones y dependencias; por el No. 2154: amplio salón de 7,60 x 11,50 mts., 5 piezas, galpón y dependencias. Por el No. 2156 acceso al piso alto, compuesto de una casa de hall, 12 habitaciones y dependencias. Base, $ 580.000.
El **viernes 14 de septiembre,** a las 16 horas, en mi salón de ventas, San Martín 132. Visítese de 14 a 16 horas. Títulos perfectos. Seña, 8 o|o. Comisión, 2 o|o. Más informes en mis oficinas, U. T. 33-9304 y 4710 Avda. — Iván L. Ayerza. 08047v14

En Martínez. 45 amplios lotes,

sobre la Avda. Manuel Aguirre y calles Aristóbulo del Valle, Emilio Mitre, Domingo Repetto, José C. Paz y Presidente Quintana, en el punto más alto y en la mejor ubicación, que se distingue por la uniformidad de sus modernas construcciones y casas quintas del mejor buen gusto que unido a la belleza de su panorama, clima y altura, constituyen unos de los puntos más indicados para vivir. Sobre la Av. Manuel Aguirre en lugar de barranca, próximo a la estación Martínez, con líneas permanentes de colectivos frente a los terrenos. Los lotes son de frentes amplios y medidas que oscilan entre 350 y 1.000 v|c., adecuadas para desarrollar cualquier tipo de construcción. Base, $ 12 los 75 dm2, con facilidades; El comprador si lo desea podrá pagar 20 o|o al contado en el acto de escriturar, el saldo en 8 cuotas semestrales iguales y consecutivas con 6 o|o de interés anual, pagadero por semestres anticipados y garantía hipotecaria en primer término de los mismos terrenos. Las escrituras deberán ser otorgadas por ante el escribano Sr. Luis Lerose.
El **domingo 23 de septiembre a las 15.30 horas en los mismos terrenos.** Pavimento pago. Títulos perfectos. Posesión inmediata. Seña, 8 o|o. Comisión, 2 o|o. Más informes en mis oficinas.—Iván L. Ayerza. 08259 v.5

BANCO HIPOTECARIO NACIONAL

Casa Central 25 de Mayo 221/63 y Avenida Alem 232

Los remates están sujetos a las condiciones generales de los mismos y a las leyes y reglamentos del Banco. — La totalidad de los remates se publica en el boletín de la Institución

Avenida Cabildo 1524, 1528

y 1530, entre las de Arredondo y Virrey Olaguer y Feliú. Negocio y vivienda a saber. **Planta baja:** amplia entrada, salón para negocio, pequeño vestíbulo, cuatro habitaciones, comedor, baño, galería, piecita, depósito de harina, cuadra con horna, depósito de leña, estufa, y en entrepiso cuatro piezas altas; **Planta alta:** zaguán, vestíbulo, comedor, sala, escritorio, cuatro habitaciones, baño, dos piecitas, baño, cocina, cuatro piezas más, baño, w. c., terraza, cuadra con horno para pastelería. Mide, según obligación hipotecaria: 10 m. de frente al NE. por 55 m. de fondo. Superficie aproximada: 547,25 m. c.
El **19 de septiembre,** a las 14.30, en Casa Central. Base, $ 47.500; Hipoteca. $ 33.400. Deuda actual, $ 30.891. Capital, **No Ho. 116.501, Serie C.** (4 o|o). Martillero: Carlos M. Peña, San Martín 671. Nota: La deuda por intereses hasta el día mismo será a cargo del comprador desde la fecha de la aprobación del remate. **No. Banco 446.** 08237 v-19

Bulnes 2920, entre las de Cas-

tex y y avenida Presidente José Figueroa Alcorta. Casa con la distribución siguiente. **Planta baja:** jardín al frente, entrada para vehículos, living-room, hall con escalera a altos, comedor, pasaje, escritorio, despensa, office, vestíbulo, w. c.; en cuerpo aparte, garage y sobre éste dos piezas para servicio y baño. Sótano con carbonera y caldera para la calefacción. **Planta alta:** vestíbulo, tres habitaciones, dos baños, piecita, cocina y comedor diario. Mide, según títulos: 10m.39 de frente al SE., 34m.67 de fondo, o sea 32m.83 en el 8o. y 10m.55 en el contrafrente. Superficie aproximada. 350,66 m. a. Tiene calefacción.
El **19 de septiembre, a las 14.30, en** Casa Central. Base, $ 47.900. Hipoteca, $ 39.200. Deuda actual, $ 36.650. Capital, **No. Ho. 104.304, Serie F** (4 o|o). Martillero: Eduardo Acevedo, San Martín 132. **No. Banco 442.** 08236 v.19

MUEBLES, MERCADERIAS Y ARTICULOS VARIOS

GUERRICO & WILLIAMS

C. Pellegrini 1042. U. T. (41) Plaza 0551

EXPOSICION - LIBROS
(de 13 a 17 y 30)

Importante Biblioteca Jurídica.
Autores argentinos y extranjeros, en español, francés, portugués, inglés e italiano.
El **lueves 6 de Septbre.,** a las 14 hs., en C. Pellegrini 1042. Exposición desde el martes 4, de 13 a 17.30. Comisión 10 o|o. —Guerrico y Williams. 07969 v6

Precioso clavicordio antiguo,

caja raíz de caoba y "bois de rose" de Wagner (Hamburg.). Regio comedor raíz nogal herrajes y manijas plateadas, regios sillones y sillas as. y resp. tap. a mano; lindo armario chinesco de laca; arañas bronce plateado. Petits meubles de caoba. Buenos cuadros. Magnífica radio R.C.A. Victor c. a. 2 ondas, etc.
El **lunes 10 de setbre.,** a las 13 y a las 21.30, en C. Pellegrini 1042.—Guerrico y Williams. 08235 v.7

BANCO MUNICIPAL

DE LA CIUDAD DE BUENOS AIRES
660 - Esmeralda - 664

HOY

ROPA - PIELES — a las 12
VARIOS - LIBROS — a las 13
ALHAJAS — a las 13

EXHIBICION DE 12 A 17

ALHAJAS Y PLATERIA: Solitario, cintillos, prendedores y aros c|brill., anillo c|esmeralda, b. $ 4.500; relojes oro y metal, etc. Platería diversa.
OBJ. DE ARTE - VARIOS: Serv. mesa porc. **Limoges,** reloj. est. **"Boule"** de pared, otros p|sobre mesa bronce y mármol, jgo. laca p. "Saké", palos golf, jgo. té m. **Elkington,** guiseras y candelab. m. plat., reloj solar mármol, globo terráqueo, cerámicas, bronces, porcelanas, microsc. binoc. y cámara microfot. Zeiss, sillón p|enferm., reticulas p|fotograb., microsc. **Bausch,** juegos cub. **Anelin y m. Christoffle,** cristalería, grabados antig. cuadros, armas, etc. etc.
MUEBLES: Comeds. modernos y de nogal c|sillas estertl.; dormit. est. francés; jgo. salón est. Imperio, living tap., bargueño mod. nogal, mesa bar rodante, jgo. sofá y sillones tap. cuero p|escrit., armario rústico roble, cómoda e|nogal, escritorios y bibliotecas c|abedul y de cedro, mueb. coloniales, sofá, sillones, sillas y cama tap., mesas libro y rinconamiento tap. mármol, artefactos, cuadros p|mueb. diversos.
CUADROS SELECTOS: Borla, Comolli, Granados Heim, Kulakowska, Koek-Koek, Linares, Lusarreta, Laguna, Puig Roda, Romano, etc. **Exposición 4o. piso, por Esmeralda 664.**
LIBROS: Arte, Med. Hist., Derecho, etc.
ROPAS: Tapados visón, p. astracán, breitschwantz; marinería, mantones, mantas viajera, alfombra, etc.
MAQS. COSER - BICICLETAS; Cochs. y trics. p|niño, sillón p|enferm., etc.
Rte. sábado a las 9.
CON FACILIDADES DE PAGO: Balanzas p|neg. **Alpine, Bianchi** y **Berkel,** máqs. coser y escrib., encerad. y aspiradas., pianos: **Hamerland, Wagner, Max Dreyer, A. Marben.**
Judicial: armas y alhajas.
VENCIMIENTOS: A partir del 13 se rematarán **SI NO SE RESCATAN ANTES** los empeños de alhajas, obj. varios y ropas efectuados en Mayo 1944 renovados una vez y de Noviembre 1944 no renovados y los de muebles empeñados en parte de Febrero y Marzo 1945.

J. C. Naón & Cía.

S. en C.
De la Corporación de Rematadores
Bs. Aires, Maipú 40-M. del Plata, S. Fe 1735

HOY MIERCOLES
A LAS 21.30 HORAS

En n|gran galería de ventas, Maipú 40

Rico juego de comedor de roble patinado 10 ps., Otros estilos Georgean y Reina Ana en nogal 12, 10 y 9 ps., Comedores de roble y bronce 9 ps. Luis XVI de caoba y bronce 5 ps., Dormitorio Luis XVI de caoba y bronce 5 ps., otro de cedro filetead0 3 ps., Variedad de dormitorios modernos construídos sobre placa 5 ps., Jgos. de living-room tap. 3 ps., otro de hall patinado 7 ps., Jgos. de sala dorados 9 y 7 ps., Muebles generales de oficina, caja de hierro 1 pta., escritorios de roble, de cortina, ministro jgo. de cuero 5 ps., bibliotecas de roble, vidriera al laqué c|cristales, jgo. de escritorio de cuero 3 ps., máquina de lavar "Whirlpool" eléctr., aspiradora y enceradora "Electrolux", jgo. de vestíbulo de junco 4 ps., sillas de nogal tallado, sillonc|tos tapizados, diván c|almohadones, jgo. de jardín al laqué 6 ps., camas de bronce 1 y 2 pl., sofá rinconero moderno, sillones y sillas de roble, arañas de bronce y cristal, alfombras, cuadros óleo, cubiertos, adornos, muebles sueltos en general.

Hoy miércoles, a las 14 horas, en n|subsuelo. Jgos. de comedor en roble, cedro y nogal 12 y 9 ps., Dormitorios modernos de roble y nogal 4 y 5 ps., jgos. de hall, sala y vestíbulo; otros de cuero, escritorios y bibliot

ADOLFO BULLRICH & Cía. Ltda.

MAÑANA a las 14 horas
UNICO REMATE DEL AÑO
SHORTHORN de "SAN JACINTO"
En el mismo Establecimiento Local "LOS TOROS"
A 20 cuadras de la plaza de la Ciudad de Mercedes
F.C.O., F.C.P. y F.C.C.G.B.A.

160
TOROS
de 2 años
PUROS por CRUZAMIENTO
y 5 Toros Normandos de pedigree
Palenqueados y criados a campo, libres de tuberculosis
COMISION A CARGO DEL VENDEDOR
NO SE SUSPENDE POR MAL TIEMPO

TRENES: F. C. O. — Los interesados que viajen por la línea del F. C. O. tienen tren con destino a Mercedes el día de la venta de Once a las 6.40, que llega a las 8.40 y a las 9.25, que llega a las 11.36 horas. Para el regreso corren trenes de Mercedes a las 17.17 horas, que llega a las 19.30, y a las 20 horas, que llega a las 22.5 horas. F.C.P. — Los que viajen por la línea del F. C. Pacífico, pueden tomar tren en RETIRO el mismo JUEVES a las 7.50, que llega a MERCEDES a las 10.37. v.5

15 BORREGOS
ROMNEY MARSH
IMPORTADOS DE INGLATERRA
a la consignación de Wm. Candy
Se rematarán en N|PATIO, Av. ALEM 1950
EL JUEVES 13 DE SEPTIEMBRE — 14.30 hs.
v.5

ABERDEEN ANGUS

55 TOROS DE PEDIGREE
150 TOROS P. POR CRUZA
controlados por la S. B. A.
25 VAQUILLONAS PEDIGREE SERVIDAS
60 VAQUILLONAS PURAS POR CRUZA
controladas por la S. B. A.
Rematará "EL MERIDIANO"
El MARTES 18 de SEPTIEMBRE, a las 14.30
EN SAN JUSTO
ADOLFO BULLRICH y Cía. Ltda.
de "EL MERIDIANO"

EN EXHIBICION
Clydesdale y Boulonnais
PREMIADOS EN PALERMO
BOX 1495 — PRIMER PREMIO, BOX 1500 — Revdo. CAMPEON y PRIMER PREMIO y BOX 1501, TERCER PREMIO
Venta por cuenta y orden del Sr. Ricardo de la Fuente por no haber sido autorizada su internación en Chile
Se rematarán EN N|PATIO Av. ALEM 1950
EL VIERNES 7 de AGOSTO, 15.30 hs. v.5

CORRIEDALE
de
Andrés y Enrique Kilmurry
5º remate anual a realizarse en n|patio AV. ALEM 1950
EL JUEVES 20 DE SEPTIEMBRE, 15 Hs.
250 BORREGOS P. P. CRUZA
250 BORREGAS " "
sus lanas obtienen anualmente
PRECIO RECORD en TIPO CRUZA FINA Prov. de Bs. AIRES
$ 17.50 - $ 16.- y $ 21.50
años 1941, 1942 y 1944
ADOLFO BULLRICH y Cía. Ltda.
v.5

1.000 VACUNOS GORDOS
entrando: 500 NOVILLOS GORDOS ESPECIALES DE 500 a 600 KILOS; 450 VACAS, VAQUILLONAS y TERNEROS, ESPECIALES; y 40 TERNEROS MAMONES GORDOS AL PESO; además:
120 VACUNOS DE TAMBO y 600 DE INVERNADA
En VILLEGAS, F.C.O. - El 11 de SEPTIEMBRE
v.5

Hacienda de alta mestización Shorthorn, entrando 1.000 novillos, vacas y vaq. gdas. para matadero, livianas y pesadas, en lotes mayor parte especiales para los mercados de Mendoza, San Juan y Chile, procedentes de Establecimientos de la zona: 300 nov. Shorthorn 1|2 14|16|18 meses, muy buena clase y estado, clasif. en lotes de mitad de los tambos de la zona; 150 vacas de 3|4|5 años, buena clase y estado, con 50 crías al pie, clasif. en lotes; 100 vaq. Shorthorn 1|2|3 16|18 m. muy buena clase y estado, entrando temperas, clasif. en lotes; HACIENDA DE TAMBO, marca líquida del Sr. Bernardino Eguren; 30 vacas Short. de 2 a. parición, coloradas, mochas, con 30 crías de días hasta 2 meses; 15 vaq. de 2 años, muy adelantadas en preñez; 15 vacas de 15 meses, servidas, y 25 vaq. de 1 año, sin servicio, todo especial en clase y estado; se rematarán:
El martes 11 de septiembre, a las 10 hs., la lda. gorda al peso, y a las 14 hs., la hacienda restante. Informes en n|Casa, Av. Alem 1950, Bs. As. o al señor Crescencio R. García, en Villegas, F. C. O.— A. Bullrich y Cía. Ltda. 08120 v-10

EN EXHIBICION
6 Caballos y 4 Yeguas
EXCEPCIONALES DE SILLA
PREPARADOS POR "SAN AQUILES", S. R. Ltda.
RECOMENDADOS PARA EQUITACION Y POLO
Se rematarán EN N|PATIO Av. ALEM 1950
El Viernes 7 de Septiembre - 14.30 hs.
v.5

ABERDEEN ANGUS

DE "LAS DOCE"	DE "SAN FERNANDO"
JULIO GUASTINI e Hijos	GUASTINI HNOS.
PEDIGREE	P. P. CRUZA
50 TOROS a CORRAL	20 TOROS a CORRAL
15 VAQ. SERVIDAS	de 18 a 22 meses

EN SAN JUSTO - F. C. O.
El MARTES 25 de SEPTIEMBRE, 14.30 hs.

Holando Argentino
En SAN JUSTO, F. C. O.
VACAS con y sin cría, VAQUILLONAS con y sin servicio y TOROS
EL VIERNES 28 DE SEPTIEMBRE — 14.30 hs.
v.5

ADOLFO BULLRICH y Cía. Ltda. - VALLERGA, FERRO y Cía.
REMATE ANUAL
9.000
Vacunos Shorthorn
Marca líquida de
"HUETEL"
Incluso: 250 TOROS P. P. CRUZA DE 2 AÑOS
650 vacas p. p. cruza y
1.350 vacas generales
} con 1.250 terneros al pie y en parición
5.500 novillitos de año.
4.100 ovejas de vientre, con corderos al pie
1.200 borregas de 2 dientes.
EN HUETEL, F. C. S.
El SABADO 15 de SEPTIEMBRE
SOLICITE PROSPECTO EN N|CASA, Av. ALEM 1950.
Adolfo Bullrich y Cía. Ltda. - Vallerga, Ferro y Cía.

ESPECIAL DE NOVILLOS
En General Villegas, F. C. O.
El Martes 18 de Septiembre
v.5

2.000 NOVILLOS
En CHASCOMUS, F.C.S.
El 21 de SEPTIEMBRE
v.5

SHORTHORN y SOUTHDOWN
de "CHAPADMALAL"

32 toros puros
1 toro mocho puro
100 toros p. p. c.
4 toros mochos p.p.c.
10 vaquillonas puras
5 carneros puros
80 carneros p. p. c.
CALIDAD SUPREMA
EL SABADO 8 DE SEPTIEMBRE
en CHAPADMALAL, F. C. S.
A LAS 11 LOS LANARES — A LAS 14 LOS VACUNOS
Almuerzo campestre a las 12

TREN: De Constitución el viernes 7 a las 20.25, que llevará agregado un coche dormitorio especial, debiendo los interesados reservar sus respectivos boletos, rogando lo hagan con la debida anticipación. El tren llega a Balcarce el sábado a las 5.17, quedando el coche dormitorio a disposición de los señores pasajeros, y donde habrá automóviles a disposición de los interesados. Regreso: Por Balcarce, a las 23.55, llegando a Constitución a las 9 hs. del Domingo. En caso de lluvia se venderá bajo techo
MUY IMPORTANTE. FACILIDADES EN FLETES: Para los compradores cuyo transporte vaya destinado a líneas de ferrocarriles que no sea el Sud, el establecimiento vendedor se hará cargo del importe del flete hasta Kilómetro 5 (Avellaneda), colocándolos sobre vagón en estación Chapadmalal sin gasto alguno.
Solicite catálogo en n|Casa, Avda. L. N. Alem 1950.
ADOLFO BULLRICH y Cía.

HEREFORD
En San Justo (F. C. O.)
10 DE SEPTIEMBRE (14 Horas)
92 Toros y 28 vaquillonas Hereford
(3 inmunizados)
11 Toros y 6 vaquillonas Polled Hereford
(8 inmunizados)
Expositores:
Juan Manuel Acevedo, Glorialdo Fernández e hijos, F. H. Goodall, Rafael Herrera Vegas e Hijos, Alejo P. López Lecube, Isidoro Montoreano, Martín Pereyra Yraola e hijos y Sociedad Cooperativa de Abasto.
2ª Exposición de Reproductores Hereford, de pedigree, a corral
organizada por la
"Asociación Argentina Criadores de Hereford"
con el patrocinio de la S. R. Argentina
Martilleros: ADOLFO BULLRICH y Cía. Ltda. S. A.
Sarmiento 643 INFORMES Av. Alem 1950
U.T. 31-1680 U. T. 41-1041
v6

PORCINOS

Los 6.530 porcinos comprados a fijar precio después del sacrificio se distribuyen así: Anglo, 2.284; Armour, 1.418; Swift La Plata, 30; Wilson, 2.400.

LIQUIDACIONES CORRESPONDIENTES A TROPAS DE OVINOS COMPRADOS "A FIJAR PRECIO", RECIBIDAS EL 4 DE SEPTIEMBRE DE 1945

Cabezas	Vendedores	Procedencia	Precio p. cabeza	Promedio de peso	Clasificación
	Anglo				
280	M. Nicolini	Maza	12,12	15	Mamones
	Armour				
567	Urruti Hnos.	G. Lamadrid	12,50	13	Corderos
238	Wallace e Hijos	Maracó	19,50	22	Corderos
	Corporación — Faenadas en el Frig. Cuatreros				
279	Hernandorena Hnos.	Puan	12,11	25	Ovejas
8	S. y J. Etchart	Médanos	8,83	16	Corderos
172	S. y M. Etchart	Médanos	11,60	24	Corderos
38	M. Tarchitzky	Bahía Blanca	13,79	21	Corderos
19	M. Tarchitzky	Bahía Blanca	12,39	25	Capones
2	A. Menna	N. Roma	13,75	21	Corderos
77	A. Menna	N. Roma	13,85	28	Capones
9	A. Menna	N. Roma	12,07	40	Carneros
335	A. Torres	Médanos	8,19	15	Corderos
4	A. Torres	Médanos	10,50	21	Capones
138	A. Torres	Médanos	7,87	17	Ovejas
20	A. Torres	Médanos	7,34	24	Carneros
102	H. S. Laurlund	Lartigau	12,47	26	Ovejas
136	A. Silvetti	Bahía Blanca	11,—	18	Corderos
5	A. Silvetti	Bahía Blanca	12,10	24	Capones
8	A. Silvetti	Bahía Blanca	11,50	23	Ovejas
9	P. Sanchuck	N. Roma	14,38	37	Ovejas
303	E. F. Salvá	Bahía Blanca	9,79	15	Corderos
24	E. F. Salvá	Bahía Blanca	12,54	25	Capones
4	E. F. Salvá	Bahía Blanca	10,28	34	Carneros
102	A. Odde	T. Origone	8,43	11	Corderos
98	E. Galli	T. Origone	5,20	19	Ovejas
	La Blanca				
228	Garat Hnos., SRL.	C. Dorrego	15,34	18	Borregos
154	A. C. Loo	A. Alsina	10,—	11	Corderos
118	A. C. Loo	A. Alsina	13,—	29	Ovejas
158	Torre hijos y Cía.	Puan	15,50	25	Corderos
109	Torre hijos y Cía.	Puan	15,50	29	Capones
133	Torre hijos y Cía.	Puan	15,50	16	Borregos
159	J. B. Bohle	Saavedra	18,—	30	Corderos
260	J. B. Bohle	Saavedra	15,50	16	Corderos
	Swift La Plata				
154	S. Lary Hnos.	C. Pringles	10,50	12	Corderos
547	M. Rodríguez	Pringles	11,80	14	Corderos
342	M. Rodríguez	Pringles	11,80	14	Capones
108	M. Rodríguez	Pringles	11,80	13	Ovejas
277	Maguire y Cía.	Dussaud	15,80	17	Corderos
165	Maguire y Cía.	Dussaud	15,80	21	Capones
24	Maguire y Cía.	Dussaud	15,80	20	Ovejas
166	E. E. Issaly	Pigüé	14,50	17	Corderos
85	E. E. Issaly	Pigüé	14,50	18	Capones
2	E. E. Issaly	Pigüé	14,50	17	Ovejas
282	E. E. Issaly	Pigüé	16,30	19	Corderos
98	E. E. Issaly	Pigüé	16,30	21	Capones
18	E. E. Issaly	Pigüé	16,30	18	Ovejas

PORCINOS

El número elevado de animales entrados ayer y por otra parte el menor interés demostrado por los frigoríficos, determinaron que los precios perdieran algo del nivel alcanzado la víspera.

Diremos que la desvalorización apuntada recayó particularmente sobre los lotes calificados de capones y de buen peso, pues si bien se obtuvo hasta $ 0,60 el kilo, la mayoría se negoció con diferencias apreciables, estimándose éstas en más de 2 centavos, con relación a los que regían a fines.

El ingreso de ayer ascendió a 6957 animales, oscilando los precios de $ 0,35 a $ 0,60 el kilo vivo.

Compraron los frigoríficos en el orden que sigue: Corp. Arg. de Productores de Carnes 880, Sansinena 770, Armour 747, Swift 581, Wilson 568, Anglo 492, Total, 4036 animales.

VENTAS DE AYER

Agric. Fdos. Argentinos — Lorenzo, Bolivar 30: 28, 3890 a 0,59.

Arrieta y Cía. — Galarraga, Córdoba 78: 22 ,2620 a 0,578; 45, 4170 a 0,55.

Arcame, Bellini y Cía. — Saltalamacchia, 9 de Julio 480: 38, 5470 a 0,582; 19, 2190 a 0,56; 20, 2200 a 0,561; 49, 5140 a 0,555; 30, 2780 a 0,55; 23, 3410 a 0,404.

Albarello J. C. — Fontenla, Sta. Fe 65: 49, 4170 a 0,55; 16, 1000 a 0,54.

Araucedo y Cía. — Marañon, Casbas 90: 18, 2140 a 0,565; 34, 2960 a 0,558; 35, 3500 a 0,562.

Barcia Miguel — Guadagnani, 25 de Mayo 60: 23, 3580 a 0,584; 29, 3510 a 0,58. Lizaso, 9 de Julio 53: 23, 3170 a 0,566; 16, 1600 a 0,566; 16, 2460 a 0,428. Santín, Pergamino 76: 26, 3940 a 0,566; 38, 3340 a 0,552. Chiardola, de Martínez Barnés Pedro S. A.—Etchembre, C. Casares 15: tern. 14, 3650 k., a $ 0,45. Botti, C. Casares 19: 11, 1880 a 0,41; 5, 1030 a 0,40. Stembre, C. Casares 25: n. 15, 6570 a 0,386; novtos. 8, 2800 a 0,414. Botti, C. Casares 15: 7, 2370 a 0,37; vaq. 5, 2060 a 0,226.

Martínez de Hoz Hnos.—Ustariz, S. A. de Areco 60: n. 26, 11.070 k., a $ 0,416; toros 34, 18.900 a 0,336. Marín, Belgrano 68: 68, 8090 a 0,47. Busso, Lincoln 39: tern. 11, 2400 a 0,562; 21, 5070 a 0,548; novtos. 7, 2010 a 0,45. Busso, Lincoln 12: v. 12, 6570 a 0,342.

Mazzino, Montarcé y Cía. — Blanco, Thompson 22: n. 22, 11.800 k., a $ 0,412. Noseti, Pellegrini 44: 24, 11.900 a 0,41; 10, 4260 a 0,426; v. 7, 3100 a 0,36. Mazzino, Salliqueló 21: n. 21, 10.540 a 0,416. Puente, Pellegrini 40: 26, 13.200 a 0,416; 14, 6300 a 0,416; vaq. 10, 3540 a 0,386. Benavídez, Pellegrini 44: n. 14, 7600 a 0,406; 30, 15.800 a 0,406. Fernández, Graciarena 21: 21, 10.520 a 0,416. Marini, Leubucó 30: 6, 2920 a 0,41; novtos. 8, 3160 a 0,426; tern. 8, 2120 a 0,532; vaq. 5, 1670 a 0,40.

Mendeza, S. A.—Iribarren, C. Tejedor 26: vaq. 19, 5980 k., a $ 0,417; 7, 2630 a 0,38. Banchero, 9 de Julio 50: tern. 12, 2370 a 0,33; 8, 1810 a 0,412; novtos. 8, 2470 a 0,386; vaq. 8, 2410 a 0,38; v. 10, 4520 a 0,402. Actis, Bolívar 26: vacas 16, 6520 k., a 0,24.

Nieva P.—De Cunha, Casbas 30: n. 10, 3560 kilos a $ 0,41; 10, 3900 a 0,406; n. 10, 3990 a 0,41.

Olcese A. S. y Cía.—Inchauspe, 9 de Julio 10: toros 10, 6440 k., a $ 0,326. Artigues, Pehuajó 54: v. 12, 5800 a 0,336; 7, 2460 a 0,325; tern. 23, 8730 a 0,51.

Portela C. T. — Gailhes, A. Alsina 24: n. 10, 4170 k., a $ 0,42; 10, 4570 a 0,416. Claverie, S. Martín 35: novtos. 11, 3520 a 0,385; 10, 3540 a 0,425; n. 7, 6010 a 0,406. Boiola, Lincoln 76: tern. 41, 8960 a 0,492; 10, 1930 a 0,46; 16, 4010 a 0,438. Bós, Alberti 36: 11, 2310 a 0,436; novtos. 11, 2280 a 0,394; vaq. 8, 3010 a 0,43. Rac, San Martín 32: vaq. 10, 3430 a 0,396; n. 7, 2990 a 0,39; vacas 5, 2060 a 0,356; 5, 2460 a 0,35, Adrover, C. Casares 31: tern. 14, 3390 a 0,46.

Puigross Cía. — Huck, E. Ríos 20: terneros 10, 2110 kilos a pesos 0,366.

Rivera A. C. y Cía.—Barco, 25 de Mayo 22: v. 18, 9230 k., a $ 0,356. Argelich, 25 de Mayo 86: 10, 2320 a 0,50; novtos. 9, 2840 a 0,446; vaq. 11, 2880 a 0,48; 7, 2240 a 0,426; n. 22, 9140 a 0,42. Dagna, 25 de Mayo 27: 13, 4930 a 0,396; novtos. 13, 4010 a 0,364. Sagraolo, G. Pico 27: n. 18, 7220 a 0,40.

Salaberry, Bercetche y Cía. S. A.—Paganini, S. A. de Giles 10: novtos. 10, 2940 a 0,428; 13, 4620 a 0,418; 9, 2870 a 0,46; 15, 5820 a 0,41; 16, 6570 a 0,396; 7, 2810 a 0,412. Carabelli. Matanza 25: 11, 4350 a 0,364; novtos. 8, 2450 a 0,358; 17, 6710 a 0,35. Agamonte, G. López 112: v. 15, 5850 a 0,348; 29, 17.380 a 0,354; 16, 9440 a 0,354; 43, 26.640 a 0,36; 9, 3030 a 0,36. Lacau, Lincoln 13: 57, 28.310 a 0,382; 19, 9310 a 0,384; 18, 8850 a 0,39; 22, 10.840 a 0,39; 17, 7960 a 0,39. Blondeau, Pehuajó 50: 22, 11.130 a 0,398; 17, 7970 a 0,396; 11, 4880 a 0,398. Bustillo, Bragado 70: novtos. 14, 6520 a 0,474; tern. 8, 2030 a 0,508; novtos. 11, 3050 a 0,488; 10, 3140 a 0,368; 10, 3100 a 0,38, 14, 5190 a ,35. Chiappero, Lamadrid 1: 6, 6280 a 0,386; 15, 6200 a 0,388. Cordone, S. A. de Giles 32: novtos. 6, 1620 a 0,43; vaq. 6, 1690 a 0,50; tern. 6, 1370 a 0,58; 5, 2230 a 0,432. Zurdo, Pehuajó 10: toros 6, 4350 a 0,352.

Serra, Dossena y Cía.—Ballari, S. Fe 31: novtos. 10, 3700 k., a $ 0,412; n. 14, 5310 a 0,368. Tazzioli, Río Cuarto 12: 12, 5900 a 0,422. Bianco, G. Pico 54: 11, 4750 a 0,422; 10, 2320 a 0,392; novtos. 8, 2920 a 0,422; 12, 3940 a 0,446; n. 7, 3470 a 0,406. Bianco, G. Pico 43: tern. 12, 2360 a 0,462; 18, 4100 a 0,437; 10, 2620 a 0,462. Ramos Mejía, Chacabuco 15: 16, 6820 a 0,402; 15, 7100 a 0,39. Bongiovanni, Chacabuco 36: novtos. 18, 6240 a 0,424; n. 11, 4310 a 0,408; 5, 1970 a 0,406.

Sarratea y Cía.—Barros, S. Fe 53: novillos 53, 24.400 kilos a pesos 0,416.

Santamarina e Hijos S. A.—Barel, E. Ríos 70: tern. 13, 2570 k., a $ 0,45; 7, 1340 a 0,45. Lanús, 9 de Julio 50: 8, 1840 a 0,424; 7, 1570 a 0,468; 7, 1540 a 0,426; 5, 1080 a 0,478; vaq. 5, 1270 a 0,416. Aladro, G. Pico 67: vaq. 10, 2350 a 0,482; 15, 4680 a 0,458; 10, 2600 a 0,486; 8, 1630 a 0,49; v. 7, 3920 a 0,39; novtos. 8, 2850 a 0,444. Giusoni, Mercedes 19: v. 11, 4350 a 0,222; toros 7, 3220 a 0,268. Ortiz, Lincoln 43: n. 10, 5280 a 0,418; 11, 6100 a 0,418; v. 11, 5250 a 0,434; 11, 5760 a 0,354. Pérez, C. Tejedor 9: toros 5, 2120 a 0,348. Schajman, Pehuajó 110: n. 10, 3610 a 0,424; 11, 4220 a 0,382; 16, 6210 a 0,39; 14, 4930 a 0,404; 15, 7370 a 0,392; 12, 4300 a 0,388; 14, 5200 a 0,40; 14, 5180 a 0,392.

Sambrizzi E. y Cía.—Piccolo, Rodríguez 40: v. 22, 8300 k., a $ 0,232; 9, 4180 a 0,306. Mechinandiarena, Lincoln 18: tern. 15, 3450 a 0,53. Pontaquarto, B. Mitre 37: 10, 2230 a 0,45; novtos. 8, 2290 a 0,44; vaq. 11, 2700 a 0,436. Codon, Lincoln 33: 12, 3420 a 0,466; novtos. 9, 3230 a 0,416; vaq. 7, 2306 a 0,425. Tombetta, M. Juárez 46: tern. 25, 5880 a 0,456; 14, 3030 a 0,456; 5, 1090 a 0,535. Frontino, J. Celman 26: n. 11, 4700 a 0,392; v. 5, 2110 a 0,34; 7, 3200 a 0,308. Aumenta, Rodríguez 21: tern. 7, 1770 a 0,448. Rey, S. Fe 14: novtos. 9, 2730 a 0,372.

Solá G.—Waunbamb, Palacios 30: n. 30, 11.980 k., a $ 0,38. Garciarena, Morea 38: 20, 11.02 0a 0,40; 13, 10.230 a 0,396. Barcos, Lamadrid 17: vaq. 14, 4120 a 0,46.

Suc. Lalor Juan.—Spiazzi, Urdinarrain 31: tern. 10, 1760 k., a $ 0,444; 12, 2460 a 0,422; 9, 1490 a 0,438. Ptcom S. A., Morea 26: vaq. 10, 3010 a 0,416; 8, 2180 a 0,442. Aguilar, Parera 36: novtos. 10, 2530 a 0,406; 7, 2130 a 0,396; vaq. 6, 1570 a 0,424; 6, 1330 a 0,388. Cardinal, M. de Hoz 60: n. 12, 6210 a 0,40; vaq. 6, 2180 a 0,398; 8, 2540 a 0,43; toros 10, 7060 a 0,356; v. 9, 4050 a 0,382 Kapián, Palacios 46: tern. 10, 1680 a 0,48; vaq. 9, 3240 a 0,382; 8, 2360 a 0,404; tern. 5, 1150 a 0,37; 5, 1130 a 0,45. Fernández, 38 de Agosto 22: tern. 10, 5100 a 0,408; 11, 6250 a 0,392. Schuster, C. Seré 46: 16, 8220 a 0,396; 15, 8220 a 0,398; 15, 8440 a 0,392. Carcabal, Urdinarrain 23: n. 10, 4580 a 0,398; 13, 6360 a 0,394. S. Pedro, Abbott 24: v. 12, 3980 a 0,274; 9, 4310 a 0,352. Llames, Jauregui 12: 12, 4450 a 0,188, La Alicia, Olivera 24: 12, 4820 a 0,386; 11, 5860 a 0,348. Maguire, A. Alsina 34: 11, 5650 a 0,354; 10, 5100 a 0,356; 12, 6190 a 0,358. Duhau, Girodias 28: n. 28, 14.240 a 0,418. Laplacette, Bayauca 42: 14, 6980 a 0,412; 14, 7390 a 0,404; 14, 7760 a 0,404. Insuarry, S. Emilia 19: 14, 7360 a 0,402. Lorda, Bayauca 37: vaq. 11, 2890 a 0,43; tern. 7, 1470 a 0,438; 10, 2290 a 0,45; vaq. 6, 1800 a 0,376. Subiaul, Belgrano 18: v. 17, 5630 a 0,364. Estrugamou, Berdier 51: 19, 6890 a 0,228; novtos. 13, 3120 a 0,214. Maguire, Maguire, 27: vaquillonas 7, 2550 k., a 0,406. Boiola, Lincoln 76: tern. 41, 8960 a 0,492; 10, 1930 a 0,46; 16, 4010 a 0,438. Bós, Alberti 36: 11, 2310 a 0,436; novtos. 11, 2280 a 0,394; vaq. 8, 3010 a 0,43. Rac, San Martín 32: vaq. 10, 3430 a 0,396; n. 7, 2990 a 0,39; vacas 5, 2060 a 0,356; 5, 2460 a 0,35, Adrover, C. Casares 31: tern. 14, 3390 a 0,46.

Puigross Cía. — Huck, E. Ríos 20: terneros 10, 2110 kilos a pesos 0,366.

Rivera A. C. y Cía.—Barco, 25 de Mayo 22: v. 18, 9230 k., a $ 0,356. Argelich, 25 de Mayo 86: 10, 2320 a 0,50; novtos. 9, 2840 a 0,446; vaq. 11, 2880 a 0,48; 7, 2240 a 0,426; n. 22, 9140 a 0,42. Dagna, 25 de Mayo 27: 13, 4930 a 0,396; novtos. 13, 4010 a 0,364. Sagraolo, G. Pico 27: n. 18, 7220 a 0,40.

Salaberry, Bercetche y Cía. S. A.—Paganini, S. A. de Giles 10: novtos. 10, 2940 a 0,428; 13, 4620 a 0,418; 9, 2870 a 0,46; 15, 5820 a 0,41; 16, 6570 a 0,396; 7, 2810 a 0,412. Carabelli. Matanza 25: 11, 4350 a 0,364; novtos. 8, 2450 a 0,358; 17, 6710 a 0,35. Agamonte, G. López 112: v. 15, 5850 a 0,348; 29, 17.380 a 0,354; 16, 9440 a 0,354; 43, 26.640 a 0,36; 9, 3030 a 0,36. Lacau, Lincoln 13: 57, 28.310 a 0,382; 19, 9310 a 0,384; 18, 8850 a 0,39; 22, 10.840 a 0,39; 17, 7960 a 0,39. Blondeau, Pehuajó 50: 22, 11.130 a 0,398; 17, 7970 a 0,396; 11, 4880 a 0,398. Bustillo, Bragado 70: novtos. 14, 6520 a 0,474; tern. 8, 2030 a 0,508; novtos. 11, 3050 a 0,488; 10, 3140 a 0,368; 10, 3100 a 0,38, 14, 5190 a ,35. Chiappero, Lamadrid 1: 6, 6280 a 0,386; 15, 6200 a 0,388. Cordone, S. A. de Giles 32: novtos. 6, 1620 a 0,43; vaq. 6, 1690 a 0,50; tern. 6, 1370 a 0,58; 5, 2230 a 0,432. Zurdo, Pehuajó 10: toros 6, 4350 a 0,352.

Serra, Dossena y Cía.—Ballari, S. Fe 31: novtos. 10, 3700 k., a $ 0,412; n. 14, 5310 a 0,368. Tazzioli, Río Cuarto 12: 12, 5900 a 0,422. Bianco, G. Pico 54: 11, 4750 a 0,422; 10, 2320 a 0,392; novtos. 8, 2920 a 0,422; 12, 3940 a 0,446; n. 7, 3470 a 0,406. Bianco, G. Pico 43: tern. 12, 2360 a 0,462; 18, 4100 a 0,437; 10, 2620 a 0,462. Ramos Mejía, Chacabuco 15: 16, 6820 a 0,402; 15, 7100 a 0,39. Bongiovanni, Chacabuco 36: novtos. 18, 6240 a 0,424; n. 11, 4310 a 0,408; 5, 1970 a 0,406.

Sarratea y Cía.—Barros, S. Fe 53: novillos 53, 24.400 kilos a pesos 0,416.

Santamarina e Hijos S. A.—Barel, E. Ríos 70: tern. 13, 2570 k., a $ 0,45; 7, 1340 a 0,45. Lanús, 9 de Julio 50: 8, 1840 a 0,424; 7, 1570 a 0,468; 7, 1540 a 0,426; 5, 1080 a 0,478; vaq. 5, 1270 a 0,416. Aladro, G. Pico 67: vaq. 10, 2350 a 0,482; 15, 4680 a 0,458; 10, 2600 a 0,486; 8, 1630 a 0,49; v. 7, 3920 a 0,39; novtos. 8, 2850 a 0,444. Giusoni, Mercedes 19: v. 11, 4350 a 0,222; toros 7, 3220 a 0,268. Ortiz, Lincoln 43: n. 10, 5280 a 0,418; 11, 6100 a 0,418; v. 11, 5250 a 0,434; 11, 5760 a 0,354. Pérez, C. Tejedor 9: toros 5, 2120 a 0,348. Schajman, Pehuajó 110: n. 10, 3610 a 0,424; 11, 4220 a 0,382; 16, 6210 a 0,39; 14, 4930 a 0,404; 15, 7370 a 0,392; 12, 4300 a 0,388; 14, 5200 a 0,40; 14, 5180 a 0,392.

Sambrizzi E. y Cía.—Piccolo, Rodríguez 40: v. 22, 8300 k., a $ 0,232; 9, 4180 a 0,306. Mechinandiarena, Lincoln 18: tern. 15, 3450 a 0,53. Pontaquarto, B. Mitre 37: 10, 2230 a 0,45; novtos. 8, 2290 a 0,44; vaq. 11, 2700 a 0,436. Codon, Lincoln 33: 12, 3420 a 0,466; novtos. 9, 3230 a 0,416; vaq. 7, 2306 a 0,425. Tombetta, M. Juárez 46: tern. 25, 5880 a 0,456; 14, 3030 a 0,456; 5, 1090 a 0,535. Frontino, J. Celman 26: n. 11, 4700 a 0,392; v. 5, 2110 a 0,34; 7, 3200 a 0,308. Aumenta, Rodríguez 21: tern. 7, 1770 a 0,448. Rey, S. Fe 14: novtos. 9, 2730 a 0,372.

Solá G.—Waunbamb, Palacios 30: n. 30, 11.980 k., a $ 0,38. Garciarena, Morea 38: 20, 11.02 0a 0,40; 13, 10.230 a 0,396. Barcos, Lamadrid 17: vaq. 14, 4120 a 0,46.

Suc. Lalor Juan.—Spiazzi, Urdinarrain 31: tern. 10, 1760 k., a $ 0,444; 12, 2460 a 0,422; 9, 1490 a 0,438. Ptcom S. A., Morea 26: vaq. 10, 3010 a 0,416; 8, 2180 a 0,442. Aguilar, Parera 36: novtos. 10, 2530 a 0,406; 7, 2130 a 0,396; vaq. 6, 1570 a 0,424; 6, 1330 a 0,388. Cardinal, M. de Hoz 60: n. 12, 6210 a 0,40; vaq. 6, 2180 a 0,398; 8, 2540 a 0,43; toros 10, 7060 a 0,356; v. 9, 4050 a 0,382 Kapián, Palacios 46: tern. 10, 1680 a 0,48; vaq. 9, 3240 a 0,382; 8, 2360 a 0,404; tern. 5, 1150 a 0,37; 5, 1130 a 0,45. Fernández, 38 de Agosto 22: tern. 10, 5100 a 0,408; 11, 6250 a 0,392. Schuster, C. Seré 46: 16, 8220 a 0,396; 15, 8220 a 0,398; 15, 8440 a 0,392. Carcabal, Urdinarrain 23: n. 10, 4580 a 0,398; 13, 6360 a 0,394. S. Pedro, Abbott 24: v. 12, 3980 a 0,274; 9, 4310 a 0,352. Llames, Jauregui 12: 12, 4450 a 0,188, La Alicia, Olivera 24: 12, 4820 a 0,386; 11, 5860 a 0,348. Maguire, A. Alsina 34: 11, 5650 a 0,354; 10, 5100 a 0,356; 12, 6190 a 0,358. Duhau, Girodias 28: n. 28, 14.240 a 0,418. Laplacette, Bayauca 42: 14, 6980 a 0,412; 14, 7390 a 0,404; 14, 7760 a 0,404. Insuarry, S. Emilia 19: 14, 7360 a 0,402. Lorda, Bayauca 37: vaq. 11, 2890 a 0,43; tern. 7, 1470 a 0,438; 10, 2290 a 0,45; vaq. 6, 1800 a 0,376. Subiaul, Belgrano 18: v. 17, 5630 a 0,364. Estrugamou, Berdier 51: 19, 6890 a 0,228; novtos. 13, 3120 a 0,214. Maguire, Maguire, 27: vaquillonas 7, 2550 k., a 0,406. Boiola, Lincoln 76: tern. 41, 8960 a 0,492; 10, 1930 a 0,46; 16, 4010 a 0,438. Bós, Alberti 36: 11, 2310 a 0,436; novtos. 11, 2280 a 0,394; vaq. 8, 3010 a 0,43. Rac, San Martín 32: vaq. 10, 3430 a 0,396; n. 7, 2990 a 0,39; vacas 5, 2060 a 0,356; 5, 2460 a 0,35, Adrover, C. Casares 31: tern. 14, 3390 a 0,46.

Puigross Cía. — Huck, E. Ríos 20: terneros 10, 2110 kilos a pesos 0,366.

Rivera A. C. y Cía.—Barco, 25 de Mayo 22: v. 18, 9230 k., a $ 0,356. Argelich, 25 de Mayo 86: 10, 2320 a 0,50; novtos. 9, 2840 a 0,446; vaq. 11, 2880 a 0,48; 7, 2240 a 0,426; n. 22, 9140 a 0,42. Dagna, 25 de Mayo 27: 13, 4930 a 0,396; novtos. 13, 4010 a 0,364. Sagraolo, G. Pico 27: n. 18, 7220 a 0,40.

Salaberry, Bercetche y Cía. S. A.—Paganini, S. A. de Giles 10: novtos. 10, 2940 a 0,428; 13, 4620 a 0,418; 9, 2870 a 0,46; 15, 5820 a 0,41; 16, 6570 a 0,396; 7, 2810 a 0,412. Carabelli. Matanza 25: 11, 4350 a 0,364; novtos. 8, 2450 a 0,358; 17, 6710 a 0,35. Agamonte, G. López 112: v. 15, 5850 a 0,348; 29, 17.380 a 0,354; 16, 9440 a 0,354; 43, 26.640 a 0,36; 9, 3030 a 0,36. Lacau, Lincoln 13: 57, 28.310 a 0,382; 19, 9310 a 0,384; 18, 8850 a 0,39; 22, 10.840 a 0,39; 17, 7960 a 0,39. Blondeau, Pehuajó 50: 22, 11.130 a 0,398; 17, 7970 a 0,396; 11, 4880 a 0,398. Bustillo, Bragado 70: novtos. 14, 6520 a 0,474; tern. 8, 2030 a 0,508; novtos. 11, 3050 a 0,488; 10, 3140 a 0,368; 10, 3100 a 0,38, 14, 5190 a ,35. Chiappero, Lamad

PEDRO D. DUHALDE y Cía.

En RANCHOS F. C. S. **3200** El VIERNES 7 (10.30 hs.)

NOVILLOS SHORTHORN, ABERDEEN ANGUS y HEREFORD

250 **A. Angus, 15 meses, ESPECIALES EN CLASE, buen estado, MARCA LIQUIDA del Estab. "La Constancia"; 200 Hereford, 12 a 15 meses, buena clase y estado, MARCA LIQUIDA del Estab. "La Juanita", del Sr. Jaime Sala; 150 Shorthorn y A. Angus, 12 a 15 meses, buena clase y estado, MARCA LIQUIDA del Estab. "El Sinsgo", del Sr. Salvador Vullano; 200 Shorthorn, 12 y 15 meses, buena clase y est., MARCA LIQUIDA del Estab. "La Loma Verde", de los Sres. Ferrante y Cía.; 100 Shorthorn, de 24 meses, sola marca, y 100 Shorthorn y A. Angus, 12 meses, buena clase y estado, MARCA LIQUIDA del Sr. Roque Ibarrolanza; 200 Shorthorn y A. Angus, 12 meses, buena clase y estado, MARCA LIQUIDA del Estab. "La Residencia", de los Sres. Juan Bellocq y Hnos. S. R. L.; 150 A. Angus 12 a 15 meses, muy buena clase y estado, MARCA LIQUIDA del Estab. "La Merced", del Sr. Rafael Nazar Anchorena.** El resto en lotes de 50 a 100 novillos, MARCA LIQUIDA, de los señores: Alberto Robert, Estanislao P. Amengual, Domingo Pedelaborde, Laureano Arbizu, Queirolo Hnos., Norberto F. Varela, Juan José Savaris, Juan José Peralta, Antonio F. Posse, José J. Arteaga, Sucesión de Lino Landajo, Elías I. del Campo, Adrián Pereyra y Santiago E. Pereyra, Arturo y Antonio Giffoni, Octaviano Moyano, Felipe Della Vedova y Hnos., Benito Garzábal, Francisco Farina, Angel Franciosi, Juan Ibarbia y Juan Iraola, Antonio Villar, Saturnino de Araquistan y Nieves P. Loinaz. **EMBARQUES:** A ½lo 112 kilómetros de la C. Federal se podrán embarcar las haciendas cómodamente para cualquier punto en combinación con los Ferrocarriles Oeste, Central, Argentino, Pacífico, Central Córdoba y de Entre Ríos, distando a la vez 7 y 8 leguas, respectivamente, de Loma Verde y General Udaondo, Ferrocarril Provincial. **TRENES:** Los señores interesados de la Capital pueden tomar el tren que sale de Estación Constitución el mismo día del remate a las 6 y 20, llegando a Ranchos a las 8 y 45 horas. También sale de Constitución a las 7 y 30 hs. para llegar a Brandsen a las 9 y 37 desde donde se los conducirá al lugar del remate en coches de la casa. **Regreso:** Sale de Ranchos a las 16,20 para llegar a B. Aires a las 18,52 horas.

EN ROBERTS, F. C. O.

95 TOROS SHORTHORN

Puros por cruza a campo

El JUEVES 13 (13 horas)

60 del Estº **"La Primavera"**, del señor José Goya Herrán, palenqueados e hijos de importados y primeros premios en Palermo; 20 de la cabaña **"Santa Angela"**, de los Sres. Guillermo A. Séré e Hijos; 15 del Estº **"San Antonio"**, de los Sres. A. Guglielmino e Hijos, S. R. L., palenqueados.

En V. GOMEZ F. C. O. **6000** El MARTES 11 (13 hs.)

NOVILLOS SHORTHORN

1000 Shorthorn de 22 a 24 meses, EXCEPCIONALES EN CLASE, gran estado, **MARCA LIQUIDA** de los establec. **"El Chiripá"** y **"Recreo de la Parva"**, de Estancias de Mathet S. R. L.; 400 Shorthorn de 2 años, ESPECIALES EN CLASE, muy buen estado, **MARCA LIQUIDA** del establecimiento **"Carlloo"**, de la Sucesión Antonio Maza; 300 novillos Shorthorn, 12 a 14 meses, ESPECIALES EN CLASE, muy buen estado, **MARCA LIQUIDA** del Estab. **"Potreritos"**, del Sr. Pío Santos Ayerra; 3000 Shorthorn de 18 meses a 2 1|2 años, buena clase y buen estado; 1300 Shorthorn de 12 meses, buena clase y estado.

EMBARQUES: Valentín Gómez tiene una ubicación ventajosa para remitir haciendas para cualquier punto, a pocos kilómetros y con línea directa a Pico. Ferrocarril Oeste y Sur, donde pueden tomarse combinaciones con el Ferrocarril Pacífico por Hulinca Renancó y por el Oeste en Timote con el Rosario a Puerto Belgrano. A la vez queda a 5 leguas de Estación Badano del Ferrocarril Provincial. La casa se encarga de efectuar los embarques por cuenta de los señores compradores, para lo que cuenta con personal competente. **TRENES:** Los señores interesados de la Capital, pueden tomar el tren que sale de Estación Once el lunes 10 a las 20 horas, con coche dormitorio, que llega a Valentín Gómez a las 9.01 del martes. REGRESO: Sale de Valentín Gómez la misma tarde, a las 19.23, para llegar a Buenos Aires a las 9.10 del miércoles.

En C. TEJEDOR, F.C.O. - 1500 VACUNOS - El Miércoles 12 (13 hs.)

En A. Etcheverry, F.C.P.cial. - 2000 novillos vacas y vaq.- El viernes 14

En CASTELLI, F. C. S. — 145 TOROS — El JUEVES 20 (13 hs.)

En ROBERTS, F.C.O. - 2000 NOVILLOS - El VIERNES 21 (13 hs.)

En C. TEJEDOR, F.C.O. - Especial de Novillos - MARTES 25 (13 hs.)

INFORMES: En n|escritorios en Pehuajó, F. C. O. y Pcial., U. T. 220, y en Roberts, U. T. 69; en Ranchos, U. T. (Gral. Paz 124), y demás sucursales. Buenos Aires, Avda. Pte. Roque Sáenz Peña 501, U. T. 33 Avenida 7430; en **PEDRO D. DUHALDE y Cía.**

SALABERRY, BERCETCHE & Cía. S. A.

EN CUENCA, F. C. O. — EL LUNES 10

1.200 VACUNOS

Incluso 200 novillos Shorthorn 12 a 15 meses, marca líquida de Eusebio Salinas. Muy buena clase y estado; 300 Shorthorn 12 a 15 meses, en lotes sola marca, de criadores de la zona. Resto vacas secas y con cría, y gordo para abasto y plaza.

EN AMERICA, F. C. O. - 1.500 Vacunos - EL MIERCOLES 12

EN AMERICA, F. C. O. — EL SABADO 15

5.000 NOVILLOS

Informes a n|casa, Defensa 188, Bs. As. - U. T. 33-3976. 08231v5

G. A. FONTANA

Bmé. Mitre 688 — Tel. 493, Balcarce

BALCARCE, F. C. S.

EL JUEVES 6 DE SEPTIEMBRE, a las 14 horas

1.700 VACUNOS

Entrando 700 vacas, vaquillonas y novillos gordos para consumo; 700 novillos de 1, 1 ½ y 2 años; 220 vaquillonas de 1, 1 ½ y 2 años; 80 vacas al corte. Todo en lotes de marcas líquidas.

Informes en mi escritorio en Balcarce o a mi consignatario en Bs. Aires, Suc. de Juan Lalor. 39458v5

PEDRO y ANTONIO LANUSSE

SAN MARTIN 240 — BUENOS AIRES

En Cnel. PRINGLES, F.C.S. — El DOMINGO 9 DE SEPTIEMBRE

500 VACUNOS - 1.000 LANARES

Entrando: 60 vacas, vaq. y nov. gordos; 90 novillos Sh. de 1 1|2 y 2 años, b|est.; 25 nov. A. A. 2 años, m. b. c.; 25 tern. A. A. 1 año, m. b. c.; 90 tern. Sh. 1 año, m. b. c.; 36 vacas Sh. con 36 crías al pie, b. c.; 50 vaq. Sh. 2 años, b. c.; 80 vaq. Sh. 1 año, b. c.

LANARES: 200 ovejas Lincoln gordas; 300 ovejas y corderos Lincoln; 460 borregos Lincoln y cruza, sola señal.

En TAPALQUE, F.C.S. — El 12 de Septiembre — REMATE FERIA

Para mayores informes, dirigirse a nuestras agencias regionales o a nuestros escritorios en esta. 08205 v5 **PEDRO y ANTONIO LANUSSE**

SARRACINO y Cía.

Casa Central: Lobos, F. C. Sud — Escrit. Bs. Aires: San Martín 232

EN LOBOS, F. C. Sud

EL SABADO 8 DE SEPTIEMBRE, A LAS 12 HORAS

1800 VACUNOS

INCLUSO

850 NOVILLITOS

Detalle: 600 novillitos Durham, 10|12|14 meses, muy b|clase, b|estado, marca líquida Juan José Blaquier; 250 novillitos 10|12|14 meses, muy b|clase, b|estado, en lotes de marca líquida; 50 novillos mestizos, gordos y especiales; 150 vacas y vaquillonas mestizas, gordas y especiales; 100 vacas y vaquillonas, carne gorda y gordas; 50 terneras y terneros, gordos y carne gorda; 25 vaquillonas, 3 años, tamberas, muy b|clase, preñez revelada, m|líquida; 50 vaquillonas, 2 años, b|clase, b|estado, servidas; 200 vaquillonas, 10|12|15 meses, b|clase, b|estado; 45 vacas Aberdeen Angus, muy b|clase, b|estado, m|líquida con 45 terneros al pie; 50 vacas Durham y A. Angus, b|clase, b|estado con 50 terneros al pie; 20 vacas Durham, tamberas, b|clase, b|estado con 20 terneros de 1 a 2 meses, al pie; 80 vacas, b|clase, b|estado, servidas; 5 toros Shorthorn, b|servicio. Comisión 2 o|o a cada parte y 3 o|o en reproductores. TRENES: de Once a las 5.55 o de Constitución a las 4.55, 7.33 y 9, regresando en la tarde, 2m automóvil, por camino pavimentado desde la Capital (Ruta 205) hasta el local de la Feria. En colectivo, sale de Plaza Once (Pueyrredón 145) a las 8 horas. Mayores informes, dirigirse a nuestras oficinas en Bs. Aires, San Martín 232, 4o. piso, o a nuestro escritorio central en Lobos, U. T. 15.—Sarracino y Cía. 08139 v. 7

SOCIEDAD RURAL DE LABOULAYE

26a. Gran Exposición Nacional de Ganadería, Industrias, Comercio, Productos de Granja y Concurso de Ganado Gordo

A REALIZARSE EN LABOULAYE - EL DOMINGO 23 DE SEPTBRE.

80 - TOROS - 80

SHORTHORN, ABERDEEN ANGUS y HEREFORD

240 OVINOS de Pedigree y Puro por Cruza

220 AVES y 12 Cerdos Duroc Jersey

Procedentes de las cabañas siguientes: "Fortín República", de Juan Elordy e Hijo, "La Pastoril", de Suc. Juan José Baurin, "Pincen", de Magnolle y Eyherachar S. R. L., "La Danesa", de Juan Kipp, "La Catalina", de Vicente Nicolau Roig, "La Elena", M. G. y R. J. Grant, "La Julia" de Suc. Godofredo Hess, "Laguna del Monte", de Inés Anchorena de Acevedo, "Sancú", de Mario Ayerza, "La Casualidad", de Juan Gillo, "La Carmen", Est. Bonadeo Soc. Anón., "El Consuelo", de Cía. Pastoril Agrícola S. A., "La Esmeralda", de Alberto J. Duggan, "Las Elenas", de Blas Genesio, "El Guanaco", S. A. Est. Amberenses Sud Americanas, "La Reforma", de Patricio Keggan, "La Elba", de Felipe F. Roulet, "Santa Inés", de Cecilio Eden, "San José", de Miguel Scott, "Los Laureles", de C. M. Gutiérrez, "La Defensa", de T. P. Belharretborde, "Aconcagua", de Jorge De Lara, "Santa Cecilia", de Aída A. de Scott e Hijo, "El Porvenir", de Marcelino Amizqueta, "El Alto Alegre", de Marta L. de Serravalle, "Los Dos Hermanos", de A. L. De La Prida e Hijos, "La Esperanza", Pío Q. Garmendia, "El Triángulo", de Erberto L. Flores, "La Constancia", de Juan B. Bó, "La Emilia", de Emilia L. Bó de Goyeneche, "La Granja", de José R. Nievas, "La Querencia", de Raúl P. Bernard, "La Noria", de Guillermo F. Becker. 08209v6

BRAVO & CASTRO

En Intendente Alvear, F.C.O.

1.400 VACUNOS

Incluso 950 novillos, m|liq. de los criadores de la zona, habiendo lotes de 18 a 24 meses, con gran estado, y 250 novillos marca liq. de López Molina.

El **jueves 6 de septiembre,** a las 10 horas. 06983 v.5

En Huinca Renancó, F.C.P.

700 VACUNOS

Incluso 250 gordos

El **viernes 7 de septiembre,** a las 10 hs. 07363 v.6

HEGUY, PEZZALI & CIA.

Soc. Resp. Ltda. — Cap. $ 230.000.—

En Banderaló, F.C.O.

750 VACUNOS

DETALLE: 150 vacas, vaqs. y novs. gordos para abasto y plaza; 300 novs. de 10|20 meses, b|cl. y est., en lotes; 50 novs. m|l., de Lucio Sánchez, 15 meses; 150 vacas y vaqs. inv. y tambo; 35 vacas con 35 crías al pie.

El **sábado 8 de septiembre:** 10 hs., hac. al peso; 14 hs., inv. y cría. v7

GRAND y Cía.

EN LUJAN, F. C. O.

1100 VACUNOS

El viernes 7 de septiembre. Detalle: 350 novillitos de año y año y medio en lotes de marca líquida, buena clase y estado; 250 vaquillonas id. id.; 300 vacunos consumo de todo peso, incluso novillo especial, y 200 vacunos varios, incluso vacas nuevas de invernada, vacas lecheras con crías chicas y preñadas. Casa Central, Victoria 2568, Bs. As., U. T. 48 Pasco 2737, y Luján U. T. 290. 08208 v.5

JUAN IRIGOIN & CIA

SOC. DE RESP. LTDA. - CAPITAL $ 500.000 %

400 vacunos en Robles.—

Hoy, a las 13.30 hs. Novillitos y vaquillonas de invernada, buen consumo y haciendas generales y el tambito completo de D. Domingo Tornatore y 10 lecheras de D. Marcelo F. Madero. Informes en n|escritorios. — J. Irigoin y Cía.

Tambo en Robles.—

Hoy, el tambito completo de D. Domingo Tornatore de Pda. Robles, cuyo detalle es el siguiente: 30 vacas c|c.; 15 vacas preñadas adelantadas; 5 vaquillonas y 2 toros de servicio.—J. Irigoin y Cía. 08127 v.5

CARLOS A. FOSSATTI & Cía. S. A.

En S. EUFEMIA, F.C.P. — El Viernes 7

1200 VACUNOS

Entrando: 250 novillos Shorthorn; 100 vacas c|100 crías; 250 vaq. y 500 VACUNOS GORDOS AL PESO. — Gordo a las 10 horas, e invern.. a las 14.

En RIO CUARTO — Miércoles 12

3500 NOVILLOS

En CANALS, F.C.C.A. — Sábado 22

2000 NOVILLOS

En C. CHARLONE, F. C. P. — Lunes 10

2800 NOVILLOS

En LABOULAYE, F.C.P. — Viernes 28

3500 NOVILLOS

1000 VACAS NUEVAS CON y SIN CRIA

Informes a n|escritorios en Buenos Aires, Avda. P. R. S. Peña 710, U. T. 34-7485 y 6795 y Agencias. v.11

SOCIEDAD FERIA RURAL de 25 de MAYO

INAUGURACION de la 16a. EXPOSICION GANADERA

EL DOMINGO 9 DE SEPTIEMBRE, a las 14

El mismo día se iniciarán las ventas de toros y vaquillonas Shorthorn, de pedigree y p.p.c., a Galpón y a Campo, lanares Lincoln N. Z., Inglés y Hampshire Down, de pedigree y no inscriptos, a Galpón y a Campo, equinos de carrera p.p.c., y porcinos Duroc Jersey y Poland China, de pedigree y puros por cruza. Aves, Caninos.

Destacada selección de reproductores cuya procedencia prestigia su calidad

Rematarán los señores martilleros: Pedro Arenarez y Cía. (Soc. Resp. Ltda.), Silvio Amado Cattáneo, D. Jacinto Maineri y Vallerga, Ferro y Cía. (Soc. de Resp. Ltda.). 08266 v. 7

CARMELO M. PI PUIG

En JULIO ARDITI, F. C. S.

HOY MIERCOLES 5 DE SEPTIEMBRE a las 13 horas

1000 NOVILLOS 1000

300 VACAS y VAQUILLONAS

A saber: 500 novillos de 15 y 18 meses, 500 de 10 y 12 meses, todos lotes m|l. y remitidos directamente de los criadores de la zona. Datos o informes, 2-555, La Plata. U. T. Rocha 1586. Trenes: de P. Constitución, 6,55; La Plata, 8,08; llegando J. Arditi 9,30, teniendo regreso a las 16,10 y llega a P. Constitución a las 18,50. Los que viajen por F. P. B. A., deben transbordar en Circunvalación. v5

Enrique Yaniz

Defensa 188 — U. T. 33 Avda. 6691

CARMEN DE ARECO

1.500 Vacunos, en invernada, cría, consumo y tambo.

El **lunes 10 cte.,** en mis inst.

400 novillitos 10 a 20 meses, de las buenas marcas líquidas de la Zona.

El **lunes 10 cte.,** en Carmen de Areco. —Enrique Yaniz. 08229 v-5

G. FERNANDEZ y Cía.

500 vacunos en Los Cardales, F. C. C. A. el **viernes 7 a las 14.** Buenos lotes marca líquida de novillos y vaquillonas de invernada, consumo y cría. Informes: U. T. Los Cardales 1 y 73-2837, Bs. Aires. b-7454v.5

REAL & Cía.

EXPOSICION de REPRODUCTORES BOVINOS

ORGANIZADA POR LA

SOCIEDAD RURAL de CURUZU CUATIA

A Celebrarse en el Local "EL CEIBO"

EL DOMINGO 9 DE SEPTIEMBRE

NUESTRAS CONSIGNACIONES COMPRENDEN:

157 TOROS HEREFORD Y SHORTHORN

DE PEDIGREE, INSCRIPTOS y PUROS POR CRUZA

GARRAPATEADOS E INMUNIZADOS - GARANTIDOS

LIBRES DE TUBERCULOSIS Y BRUCELOSIS

Procedentes de las Cabañas de los Sres.: M. J. Z. de Gianello; "El Cerrito" S. A. Ag. Gan.; Soc. de Resp. Ltda. "Adca" (ex-del Sr. R. C. Mc Dougall); Suc. de Antonio Saralegui; Etchart Hnos.; "La Ganadera Correntina", y Camaño Hnos. y Cía.

Mayores informes, Folletos, etc.: En n|Escritorios en Curuzú Cuatiá (Ctes.) - Teléf. 216. 7889v6 **REAL y Cía. - Martilleros**

SOCIEDAD RURAL DE CURUZU CUATIA

EXPOSICION DE REPRODUCTORES BOVINOS

A celebrarse en el local "EL CEIBO"

EL DOMINGO 9 DE SEPTIEMBRE

42 TOROS HEREFORD

De Pedigree, inscriptos

312 TOROS HEREFORD

Puros por cruza

33 TOROS SHORTHORN

De pedigree, insc. y p. p. c.

18 VAQUILLONAS HEREFORD

De pedigree, insc. y p. p. c.

Garrapateados e Inmunizados — Garantidos

Libres de Tuberculosis y Brucelosis

Mayores Informes: En la Secretaría, calle B, de Astrada 843. Teléfono 16. — Curuzú Cuatiá (Corrientes). 8055 v.6

SOCIEDAD RURAL DE LABOULAYE

EN LAS FLORES — EL SABADO 8

1000 VACUNOS - 500 LANARES

Entrando: 150 vacas, vaqlls. y terns. gordos; 350 novlls. de 1 a 2 años; 250 vaqlls. de 1 a 2 años y 250 vacunos al corte. — **LANARES:** 500 de consumo. .08157 v. 7

BUENOS AIRES VICTORIA 561 - 5to. piso U. T. 33-Avenida 3308

PASTORE & Cía.

ROSARIO URQUIZA 1285 U. T. 7149-7409

En ROLDAN (C. A.) — SABADO 8 (13 horas)

en nuestras instalaciones feria, a sólo 25 km. de Rosario, sobre camino pavimentado Bs. Aires - Rosario - Córdoba.

REMATE ESPECIAL de 900 VACUNOS

HOLANDO ARGENTINO

entrando:

700 VAQUILLONAS

inclusive servidas, preñadas y sin servicio, de buena calidad y gran pinta, inclusive consignación directa del establecimiento "Los Alamos", del Sr. Roberto Williner, de 100 vaquillonas de muy buena calidad, incluso 50 servidas y preñadas, y 50 sin servicio; resto consignaciones de afamados tambos de la zona. **ADEMAS: 150 VACAS HOL. ARG.,** de buena calidad y origen, inclusive 100 servidas y preñadas y 50 de primera parición con 50 crías al pie en ordeño, buena calidad y pinta. 07960 v. 7 **PASTORE y Cía.**

JOSE ANTONIO GUEVARA S. R. L.

Capital $ 1.100.000 m|n

EN SAN ANTONIO DE ARECO, F. C. C. A.

MAÑANA JUEVES 6 DE SEPTIEMBRE, a las 14 horas

1800 VACUNOS

63 TOROS ABERDEEN ANGUS, P. P. C., destacando 48 consignación directa de "La Peregrina" S. A., de 1 1|2 y 2 años.

Detalle: 500 nov. 2, 2 1|2 y 3 años, m|b. Shorthorn y gran estado; 600 vac. y vaq., con y sin cría; resto consumo.

Informes: U. T. 179, San Antonio y 72 - 1396. 7890 v.6

VALLERGA, FERRO & Cía.

Soc. de Resp. Ltda. — Capital $ 1.000.000.— m|n.

REMATE ESPECIAL

En 25 DE MAYO, F. C. S. — El SABADO 29 (13.30 hs.)

(anotado hasta la fecha)

3.000 NOVILLOS, de **MARCAS LIQUIDAS** y consig. directas de los principales Establecimientos de la zona.

(En breve detalles) 08220 v.6

FENOGLIO, MAS y Cía.

EN LABOULAYE, F. C. P. — EL JUEVES 6

900 VACUNOS, entrando 200 novillitos; 230 vaq.; 50 vac.; 60 vac. con 60 crías al pie y 300 VACUNOS GORDOS, al peso. Por pedidos e informes a nuestro escritorio en Laboulaye, U. T. 360 o a n|Consig. en Bs. As. Sres. Carlos A. Fossatti y Cía., S.A., Avda. P. R. S. Peña 710, U. T. 34-7485 y 6795. 8103v-5

O. R. SORENSON Y Cía., Soc. de Resp. Ltda.

(Capital $ 343.400 m|n.)

EN NUESTRAS INSTALACIONES EN QUIROGA, F. C. O.

EL DOMINGO 9 DE SEPTIEMBRE, a las 14 horas

ESPECIAL DE REPRODUCTORES

60 TOROS SHORTHORN DE PEDIGREE y P. P. C.

de las siguientes consignaciones: Guillermo A. Seré e Hijos, 12 toros; Sra. Clara M. de Saralegui, 8 toros; Garabano Hnos. 5 toros; C. y J. Saracena, 3 toros; Juan B. Ibarra, 7 toros, José Capriroli, 3 toros; A. Guglielmino S. R. L., 5 toros; Miguel García, 3 toros; otras procedencias, 14 toros. — **A mediados de Septiembre, remate de toros y vaquillonas, en Lincoln, F. C. O.** 07907v.8

RAUL P. ARNAUDE & HERMANOS

EN LAPRIDA

1.100 VACUNOS

SHORTHORN y A. ANGUS, habiendo:

130 VACAS GORDAS especiales; **500 NOVILLITOS** y **400 VAQUILLONAS,** 12 meses, muy buena clase y estado, mochos, cabeza de parición, lotes de marcas líquidas.

1.000 LANARES

770 CAPONES, 2, 4 y 6 dientes, gordos y c|gorda; **80 OVEJAS** gordas y **150 BORREGOS** muy buen estado.

EL JUEVES 6 DE SEPTIEMBRE, a las 14 hs.,

en nuestras instalaciones de **LAPRIDA, F.C.S.** — Informes: Casa Central LAPRIDA - U. T. 32. 07961 v. 5

LA AGRICOLA GANADERA S.A.

EN LAS FLORES — EL SABADO 8

1000 VACUNOS - 500 LANARES

Entrando: 150 vacas, vaqlls. y terns. gordos; 350 novlls. de 1 a 2 años; 250 vaqlls. de 1 a 2 años y 250 vacunos al corte. — **LANARES:** 500 de consumo. .08157 v. 7

Bunge y Born Ltda. — Inclúso, Ramallo 49: 26, 3540 a 0,558; 23, 3100 a 0,585.

Capdevielle, Kay y Cía. — Pereyra, 25 de Mayo 138: 12, 1870 a 0,445; 24, 1840 kilos, a 0,524; 27, 1960 a 0,524; 39, 3420 a 0,516; 28, 2700 a 0,562.

Crotto y Cía. — Burgués, Lincoln 55: 37, 4630 a 0,538; 12, 1790 a 0,44.

Córdoba Hijos — González, Pehuajó 25: 25, 3140 a 0,558; García, C. Tejedor 65: 57, 4620 a 0,528.

Crespo y Rodríguez — Grela, Colón 58: 26, 3400 a 0,538; 28, 3410 a 0,573. Montagna, Colón 69: 25, 3010 a 0,582; 43, 4210 a 0,551, La Gloria, Ramallo 75: 27, 4360 a 0,56; 25, 3160 a 0,576; 23, 3140 a 0,58, Braga, Lobos 30: 25, 3750 a 0,58. Ramos, Las Flores 55: 22, 2630 a 0,578; 32, 3160 a 0,574. Binimelis, de L. de Zamora 90: 51, 6280 a 0,574; 20, 2270 a 0,568; 10, 2040 a 0,528, García, Avellaneda 65: 40, 4560 a 0,574; 23, 2340 a 0,556. Flori, Chacabuco 70: 47, 5200 a 0,57; 23, 2770 a 0,572. Bordoy, B. Mitre 65: 34, 3360 a 0,564; 21, 2470 a 0,572; 10, 2000 a 0,485. De Marco, R. Pérez 43: 24, 2960 a0,57; 10, 2000 a 0,485. Suelles, Bragado 30: 30, 3570 a 0,568. Sánchez, Bolívar 133: 58, 7100 a 0,568; 68, 7140 a 0,56. San Miguel, de Bragado 61: 21, 2510 a 0,568; 24, 2540 a 0,552; 11, 1570 a 0,49. Hernández, Pehuajó 25: 21, 2480 a 0,566, Lorenzo, de Guaminí 26: 24, 2470 a 0,552, Villanueva, Pergamino 25: 25, 3040 a 0,557, Bertone, Nascer 70: 46, 3670 a 0,43; 24, 2770 a 0,568. Rodasero, M. Ugarte 25: 25, 3230 a 0,564. Vicente, Bolívar 138: 60, 6280 a 0,564; 75, 6690 a 0,562. Casanova, M. Ugarte 25: 19, 2030 a 0,556. Molinari, Pergamino 76: 76, 4850 a 0,54. Galdeano, Río IV 150: 46, 5930 a 0,56; 48, 5840 a 0,535; 45, 5850 a 0,535; 10, 1590 a 0,46. Blanco, Bragado 66: 18, 1960 a 0,552; 22, 2510 a 0,538; 10, 1690 a 0,468; 14, 940 a 0,452.

Beloqui y Cía. — Rocco, 25 de Mayo 70: 24, 1980 a 0,554; 46, 4800 a 0,566. Santorufo, Garbarini 30: 16, 1700 a 0,558. Fernández, H. Vegas 54: 42, 4170 a 0,548; 12, 1410 a 0,435; 45, 5850 a 0,535; 10, 1590 a 0,46. Blanco, Bragado 66: 18, 1960 a 0,552; 22, 2510 a 0,538; 10, 1690 a 0,468; 14, 940 a 0,452.

Beloqui y Cía. — Rocco, 25 de Mayo 70: 24, 1980 a 0,554; 46, 4800 a 0,566. Santorufo, Garbarini 30: 16, 1700 a 0,558. Fernández, H. Vegas 54: 42, 4170 a 0,548; 12, 1410 a 0,435; 45, 5850 a 0,535; 10, 1590 a 0,46. Blanco, Bragado 66: 18, 1960 a 0,552; 22, 2510 a 0,538; 10, 1690 a 0,468; 14, 940 a 0,452.

Bolcatti y Cía. — Inclúso, Ramallo 49: 26, 3540 a 0,558; 23, 3100 a 0,585.

Capdevielle, Kay y Cía. — Pereyra, 25 de Mayo 138: 12, 1870 a 0,445; 24, 1840 kilos, a 0,524; 27, 1960 a 0,524; 39, 3420 a 0,516; 28, 2700 a 0,562.

Crotto y Cía. — Burgués, Lincoln 55: 37, 4630 a 0,538; 12, 1790 a 0,44.

Córdoba Hijos — González, Pehuajó 25: 25, 3140 a 0,558; García, C. Tejedor 65: 57, 4620 a 0,528.

Crespo y Rodríguez — Grela, Colón 58: 26, 3400 a 0,538; 28, 3410 a 0,573. Montagna, Colón 69: 25, 3010 a 0,582; 43, 4210 a 0,551, La Gloria, Ramallo 75: 27, 4360 a 0,56; 25, 3160 a 0,576; 23, 3140 a 0,58, Braga, Lobos 30: 25, 3750 a 0,58. Ramos, Las Flores 55: 22, 2630 a 0,578; 32, 3160 a 0,574. Binimelis, de L. de Zamora 90: 51, 6280 a 0,574; 20, 2270 a 0,568; 10, 2040 a 0,528, García, Avellaneda 65: 40, 4560 a 0,574; 23, 2340 a 0,556. Flori, Chacabuco 70: 47, 5200 a 0,57; 23, 2770 a 0,572. Bordoy, B. Mitre 65: 34, 3360 a 0,564; 21, 2470 a 0,572; 10, 2000 a 0,485. De Marco, R. Pérez 43: 24, 2960 a0,57; 10, 2000 a 0,485. Suelles, Bragado 30: 30, 3570 a 0,568. Sánchez, Bolívar 133: 58, 7100 a 0,568; 68, 7140 a 0,56. San Miguel, de Bragado 61: 21, 2510 a 0,568; 24, 2540 a 0,552; 11, 1570 a 0,49. Hernández, Pehuajó 25: 21, 2480 a 0,566, Lorenzo, de Guaminí 26: 24, 2470 a 0,552, Villanueva, Pergamino 25: 25, 3040 a 0,557, Bertone, Nascer 70: 46, 3670 a 0,43; 24, 2770 a 0,568. Rodasero, M. Ugarte 25: 25, 3230 a 0,564. Vicente, Bolívar 138: 60, 6280 a 0,564; 75, 6690 a 0,562. Casanova, M. Ugarte 25: 19, 2030 a 0,556. Molinari, Pergamino 76: 76, 4850 a 0,54. Galdeano, Río IV 150: 46, 5930 a 0,56; 48, 5840 a 0,535; 45, 5850 a 0,535; 10, 1590 a 0,46. Blanco, Bragado 66: 18, 1960 a 0,552; 22, 2510 a 0,538; 10, 1690 a 0,468; 14, 940 a 0,452.

Beloqui y Cía. — Rocco, 25 de Mayo 70: 24, 1980 a 0,554; 46, 4800 a 0,566. Santorufo, Garbarini 30: 16, 1700 a 0,558. Fernández, H. Vegas 54: 42, 4170 a 0,548; 12, 1410 a 0,435; 45, 5850 a 0,535; 10, 1590 a 0,46. Blanco, Bragado 66: 18, 1960 a 0,552; 22, 2510 a 0,538; 10, 1690 a 0,468; 14, 940 a 0,452.

Devoto T. y Cía. Ltda. — Maroni, Córdoba 71: 69, 8110 a 0,572. Actis, Córdoba 161: 48, 4240 a 0,557; 45, 3890 a 0,556; 59, 4040 a 0,35.

Erice y Narbaitz Ltda. — Erice, A. Alsina 57: 30, 4990 a 0,588; 17, 1840 kilos a 0,564.

Fourcade F. y Cía. — Fourcade, C. Tejedor 25: 25, 2930 a 0,55. Garmendia, Chivilcoy 25: 20, 3100 a 0,579. Penna, C. Tejedor 25: 25, 1800 a 0,522.

Fossatti C. A. y Cía. — Cooperativa, L. N. Alem 70: 46, 5180 a 0,55; 23, 2010 kilos, a 0,55.

Gaddi V. y Cía. — Gutkin, 9 de Julio 90: 21, 3310 a 0,565; 61, 4890 a 0,55. Corbetta, 9 de Julio 30: 24, 2610 a 0,55.

Goglino E. y Cía. — Corral, Pergamino 54: 26, 3720 a 0,585; 26, 2960 a 0,579. Albunquerque, Guaminí 64: 27, 3010 a 0,569; 37, 3530 a 0,562. Passera, L. N. Alem 138: 22, 2110 a 0,56; 20, 2000 a 0,56; 37, 3900 a 0,558; 20, 1670 a 0,558; 39, 3100 k., a 0,552.

Iriart A. y Cía. — Dofo, San Martín 69: 34, 3300 a 0,56; 35, Pergamino 54: Luján, Chivilcoy 30: 21, 2280 a 0,554.

Lanusse F. y A. — Goncalvas, Lobos 65: 39, 3800 a 0,55; 10, 2020 a 0,427. Coubet, E. Ríos 30: 12, 1220 a 0,547; 12, 1100 a 0,51. Pacho, Lincoln 69: 65, 409 0k.

Llorens y Cía. — Martín, Pehuajó 25: 25, 3420 a 0,577. Gonzalo, Pehuajó 30: 30, 3210 a 0,565.

Martínez de Hoz Hnos. — Riglos, de Saladillo 30: 13, 1390 a 0,552.

Martínez Barneé Pedro S. A. — Bibiloni, 9 de Julio 60: 20, 2590 a 0,60; 22, 2850 a 0,597; 15, 2100 a 0,59.

Mazzino, Montarcé y Cía. — De Jesús, Pelegrini 30: 10, 1100 a 0,55; 10, 860 kilos, a $ 0,544.

Perrone y Cía. — Zaffarano, Matanza 51: 51, 5950 a 0,568, Borgoglio, Pehuajó 30: 31, 3000 a 0,58, Grazzano, Pehuajó 65: 64, 6520 a 0,56, Bertone, Matanza 50: 49, 5330 a0 ,558. Perrone, Matanza 101: 95, 10.060 a 0,56, Gol, Matanza 98: 80, 11.220 a 0,578; 11, 1150 a 0,50. Perrone, Matanza 50: 40, 3700 a 0,552. D'Ippolito, Matanza 159: 120, 10.800 a 0,55; 39, 4040 a 0,55. Perrone, Matanza 50: 50, 5310 a 0,545.

Rivera A. C. y Cía. — Taresse, S. A. de Areco 50: 50, 4370 a 0,472.

Richardson A. — Villanueva, Pergamino 25: 25, 2440 a 0,565.

Sambrizzi E. y Cía. — Del Campillo, Ramallo 58: 13, 2010 a 0,418; 30, 3300 a 0,552. Rojas, 25 de Mayo 30: 16 ,2450 a 0,42, Barandiaran, 9 de Julio 63: 37, 3870 a 0,572; 15, 1280 a 0,56; 11, 1400 kilos, a 0,44.

Suc. Lalor Juan — Vicentini, Colón 70: 34, 4740 a 0,598; 36, 4260 a 0,576. Lavitola, Pergamino 118: 43, 4470 a 0,556; 34, 2580 a 0,542; 33, 2600 a 0,52; 11, 1390 a 0,476, Nelson, San Patricio 40: 40: 10, 1200 a 0,528; 29, 4540 a 0,335. Cavanagh, G. López 183: 41, 4360 a 0,568; 42, 4290 a 0,571. A. Farrell, San Patricio 40: 31, 4270 a 0,40: 10, 2140 a 0,16; 36, 4010 a 0,565; 12, 2560 a 0,16. Fernández, Laboulaye 174: 58, 4380 a 0,455; 58, 4310 a 0,492; 58, 3930 a 0,46 G.ambetta, B. Mitre 39: 25, 2730 a 0,565. Gear, Rojas 55: 11, 1640 a 0,46; 37, 4270 a 0,548. Risso, Matanza 43: 27, 3220 a 0,565; 15, 1600 a 0,553. Canton, San Isidro 12: 11, 1330 a 0,405. Dairyco, La Cesira 55: 55, 6420 a 0,552. Iliriazi, G. López 89: 13, 1500 a 0,478; 75, 8610 a 0,55.

Velasco F. y Cía. — Maroto, Pehuajó 30: 11V, 1310 a 0,56; 11, 750 a 0,54.

Véliz A. y Cía. Ltda. — Elizondo, Guaminí 30: 29, 1770 a 0,50.

**

LA NACION

Pág. 22 — BUENOS AIRES, MIÉRCOLES 5 DE SEPTIEMBRE DE 1945 — Franqueo a pagar C. No. 2 — 3

POR LOS CAMINOS DEL MUNDO

EXPERIENCIA

Con el fin de establecer nuevos hechos acerca de la nutrición, el doctor Alfred H. Free, profesor ayudante de bioquímica de la Western Reserve University, y el Dr. Jack R. Leonard, instructor de bioquímica de la misma universidad, ingirieron seis kilogramos de carne de caballo, bebieron seis litros de sangre y consumieron una cantidad de aminoácidos. Hidérone diez kilogramos de salchichas de carne de caballo. Cada uno de ellos comió cuanto pudo, con exclusión de cualquier otro alimento. En los días siguientes se privaron de toda comida y de tiempo en tiempo analizaban su sangre. Cuando hubieron llevado a cabo estas pruebas, bebieron, durante un día, alrededor de tres litros cada uno de sangre de vacuno. Siguió otro período de ayuno y de análisis de su sangre. Este procedimiento fué repetido con la ingestión de aminoácidos durante un día. Lograron identificar alrededor de veintitrés aminoácidos diferentes, y comprobaron que entre ocho y diez de éstos son necesarios para la alimentación humana. Algunos pueden ser elaborados sintéticamente, aunque no se puede producir un aminoácido sintético que reemplace eficazmente las proteínas naturales.

—Queríamos establecer la relativa importancia de los aminoácidos y proteínas en la alimentación para remediar la deficiencia de proteína —dijo el doctor Free—. Durante los últimos diez años se ha registrado un creciente interés entre los médicos por la deficiente nutrición de proteínas. Esta es más importante, probablemente, que la deficiencia de vitaminas. El equilibrio de las proteínas en el organismo puede ser perturbado tanto como el equilibrio de las vitaminas en enfermedades como el cáncer y la obstrucción intestinal. La deficiencia de proteínas se registra también en el "shock" y en las heridas graves.

Baviera y la cerveza

Proviene el nombre de Baviera del de una tribu bohemia llamada Bawarii que se estableció allí en el siglo V. La más importante fecha siguiente en la historia de Baviera es el siglo XII, cuando fué introducida en el país la cerveza. Desde entonces se la bebe en abundancia. Durante un tiempo se discutió sobre si debía ser bebida como medicina o por placer, pero al fin se resolvió tomarla por placer. En una ocasión, por lo menos, se la bebió por política. En el siglo XVII un invasor de Baviera acordó no saquear la ciudad de Rothenburg si el burgomaestre se bebía de una vez el contenido de una jarra en que había tres litros de cerveza. Lo hizo y desde entonces se ha celebrado en Rothenburg con una procesión anual la "Meistertrunk", la hazaña del burgomaestre. Finalmente los habitantes de Baviera tornáronse susceptibles acerca de su reputación de bebedores de cerveza y dieron a la publicidad estadísticas para demostrar que gastaban cuatro veces más en sus museos de arte que lo que obtenían por sus exportaciones de dicha bebida. Pero lo cierto es que los bávaros han bebido siempre mayor cantidad de cerveza que la que han exportado. En un año, poco antes de la guerra, tomaron un promedio de 303 litros por cabeza,

DESIERTO

Al norte de Portland, a cinco kilómetros poco más o menos de la costa de Maine, se extiende el llamado Desierto de Maine. Hace menos de 60 años, con excepción de unos pocos metros cuadrados, todo él era un terreno fértil. Dicha pequeña parte desértica se ha ido extendiendo año a año hasta convertirse en un verdadero desierto de 202 hectáreas, sembrado de dunas y arenas. Algunos geólogos creen que la arena es el lecho de un lago prehistórico, pero otros afirman que se trata de los restos de un depósito glacial. Los intensos trabajos de labranza llevados a cabo por los agricultores desgastaron la protectora superficie de tierra fértil que cubría el subsuelo arenoso. Los vientos hicieron el resto al transportar la arena fina con que cubrieron toda la región. Perforaciones han permitido comprobar la existencia de arenas similares a muchos kilómetros de distancia.

Perro

"Una taza de perro" es el nombre que da el señor Aufderhaide, de Indianápolis, a la fotografía que reduce el grabado. El animal es tan diminuto que más de la mitad de su cuerpo cabe, como se ve, en una taza.

MODAS - LA SILUETA DEL MOMENTO

DOS TAILLEURS PRIMAVERALES

Por BIYINA KLAPPENBACH

1.—Modelo de lana azul marino, adornado con una banda de piqué blanco. Sombrero de paja blanca y azul.

2.—Modelo de falda negra y saco "beige". Solapas negras. Sombrero de paja gruesa "beige".

EL CUIDADO DE LA SALUD

TIFUS EXANTEMÁTICO

Por GEORGE PALMER (AP)

En mi artículo anterior (*) me ocupé de ciertos aspectos de la lucha contra el tifus exantemático, librada desde el momento en que el gobierno de los Estados Unidos nombró una comisión especial para luchar contra posibles epidemias y defender no sólo a los soldados norteamericanos sino a la humanidad en general. Hoy haré algunas referencias al tifus en Italia y Alemania.

Cuando en 1943 se recibieron las primeras noticias de la aparición de la plaga en Nápoles, la comisión se dispuso inmediatamente a hacer frente a la emergencia. Como primera medida se nombraron diversos equipos de oficiales médicos, cuya misión consistía en descubrir los lugares en donde había enfermos tíficos. De más está decir que se trataba de hombres con cierto conocimiento del idioma italiano. Llegaban a todas partes, mataban los piojos de todo enfermo y de cualquier persona sospechosa de hallarse contaminada. La desinfección comprendía a todos los dormitorios. Entre tanto, los miembros de una segunda subcomisión procedían a combatir a los piojos en cuanto lugar tenían a la vista: refugios antiaéreos, iglesias, cinematógrafos, casas y chozas y a despojar a todo hombre, mujer o niño que hubieran estado en contacto con algún enfermo. Un tercer grupo inmunizaba a los médicos, enfermeros, ayudantes de hospital, sacerdotes, monjas, empleados ferroviarios y otros que por sus funciones se ponían en contacto con gran número de personas.

El general Fox señala, sin embargo, que a pesar de todas las medidas de higiene pública y personal, las epidemias sólo han podido ser evitadas gracias al empleo del maravilloso producto conocido bajo el nombre de DDT.

—A raíz de nuestros primeros trabajos —ha dicho el general Fox— pude darme cuenta de que apenas habíamos logrado inmunizar con la vacuna a unas quince mil personas ya se había dominado la epidemia de Nápoles. Quince mil en mas de un millón de almas es cifra irrisoria, y por eso declaro que el DDT puso fin a la epidemia.

Un equipo de los que actuaron en Nápoles bajo los auspicios de la Institución Rockefeller y con personal de la misma empleó en gran escala el DDT. En poco tiempo creó cuarenta y tres estaciones para combatir a los piojos y se desplegó una actividad tal que en un solo día pudo tratarse a 67.000 personas. Simultáneamente, otro equipo trató a los refugiados que avanzaban desde el frente impelidos por los alemanes que retrocedían ante los ataques cada vez más violentos de sus enemigos. Finalmente, bueno es señalar que una escuadrilla de aviones rápidos cubrió los caminos que conducían a la ciudad de Nápoles y detuvo a toda persona para obligarla a someterse a tratamiento inmediato, o bien acompañar a los equipos sanitarios a improvisados cuarteles de cuarentena en donde la vacunación era obligatoria.

Luego de haber atendido al Medio y al Cercano Oriente, los miembros de la comisión debieron resolver el gravísimo problema yugoeslavo que en cierto momento adquirió cariz altamente amenazador. El general Fox se trasladó inmediatamente en avión a Belgrado, y luego de obtener la aprobación del mariscal Tito puso en práctica su programa para inmunizar a la totalidad de las tropas yugoeslavas. Numeroso personal de la comisión se trasladó en avión, dicho sea de paso, al territorio balcánico llevando DDT y vacuna.

El problema de los transportes era de carácter tan agudo que los médicos de la comisión debían llevar sus propios "jeeps" en aeroplanos norteamericanos; pero lo cierto es que toda ciudad, pueblo, aldea o caserío eran limpiados de tifus casi inmediatamente con el retiro del último soldado alemán. A menudo, los médicos especialistas actuaban tan próximos al frente que en el momento menos pensado se hallaban bajo el fuego de los alemanes. El teniente Stafford M. Wheeler, de la armada norteamericana, brillante hombre de ciencia que actuó en las aulas de la Universidad de Harvard, murió cuando su "jeeps" voló destrozado por una mina.

—¡Pero el problema máximo se encontraba en el interior de Alemania!—expresa entusiasmado el general Fox—. Los campos de concentración constituyeron nuestro principal dolor de cabeza. Belsen y Dachau fueron lo peor, hasta el grado de no haber exageración al decir que Dachau era un campo de tifus. Debimos ponerlo en estricta cuarentena inmediatamente. Sólo así se impidió que los desdichados internados llevaran la terrible plaga a otras zonas de Europa.

(*) Véase el artículo "Tifus exantemático", aparecido en LA NACION del domingo 2 de septiembre de 1945.

CULTO CATÓLICO

En honor del beato Martín de Porres

Hoy a las 9, en la iglesia del monasterio de Santa Catalina de Sena se celebrarán los cultos mensuales en honor del beato Martín de Porres, de acuerdo con la siguiente distribución: misa con plática a cargo del R. P. María Agustín Pinto, preces al beato y bendición eucarística.

Parroquia de Santa María

Todos los días se reza la novena preparatoria a las fiestas patronales, de acuerdo con la siguiente distribución: a las 8, misa de comunión, con acompañamiento de órgano, y cánticos, y a las 18.30, novena, sermón y bendición con Su Divina Majestad.

El domingo a las 8, misa de comunión, a cargo del arzobispo de Buenos Aires, cardenal Copello; a las 9, recepción al purpurado argentino y palabras por el presidente de la junta parroquial, Dr. Carlos Mackinnon; a las 10, misa solemne, a cargo del presbítero Juan Tumini, con sermón por el Pbro. Manuel J. Samperio, y a las 15, procesión con la imagen de la Virgen por las calles adyacentes a la parroquia. Hablará a los fieles el presbítero Egidio Esparza.

Parroquia de San Cayetano

Pasado mañana se honrará al titular con los siguientes cultos: misas a las 6.30, 8, 9, 10 y 11; a las 16.30, rosario y devoción del Santo, y a las 18, exposición, rosario, bendición y veneración de la reliquia del Santo.

Ejercicios espirituales

Mañana, en la cripta de la basílica de San Nicolás de Bari, el R. P. Silvio Schrijvers predicará los ejercicios espirituales para las Hijas de María. La piadosa práctica, que finalizará el domingo, se ajustará a la siguiente distribución: a las 9.30, misa con plática, y a las 15, rosario, Vía Crucis, meditación y bendición.

Federación de Congregaciones Marianas de Varones

El arzobispo de Buenos Aires, cardenal Copello, acaba de designar director general de la Federación de Congregaciones Marianas de Varones al R. P. Fernando Pérez Acosta.

El nuevo director será puesto en posesión de su cargo el 23 del actual, durante la peregrinación que los marianos efectuarán al santuario de Nuestra Señora de Luján, oportunidad en que se hará un homenaje al director saliente, R. P. Jaime Puigsech.

Curso cristológico

El 14 del actual se iniciará en la sede de la Obra Cardenal Ferrari el VII curso cristológico, con el que se celebró el IV centenario del Concilio de Trento. El Pbro. Manuel Moledo desarrollará el tema general sobre "La trascendencia del Evangelio".

Cuarenta horas

Hoy, en la parroquia de Santa Amelia, Liniers 428.

ASOCIACIONES DIVERSAS

Cámara Argentina de Sanitarios

En la última asamblea realizada por la Cámara Argentina de Sanitarios fueron renovadas sus autoridades de la siguiente manera: presidente, Luis Murman; vicepresidente, Luis Nessi; secretario, Ernesto A. Trogliero; prosecretario, Luis V. Galli; tesorero, Dante Volante; protesorero, José Cordera; vocales titulares, Arturo S. Ortelli, Silvio J. J. Groppo, Camilo Rolleri y Alberto Barugel; suplentes, Carlos A. Ricagno, Angel De Barbieri, Juan B. Gavazza y Camilo Canevaro, y órgano fiscalizador, Ildefonso J. Sánchez, Sebastián Bongiovanni, Romeo Franzetti y Alfredo Cordone.

EL TIEMPO

PRONOSTICOS — OBSERVACIONES

Probabilidades para hoy

Pronóstico del Servicio Meteorológico Nacional efectuado anoche y válido hasta hoy a las 24:

C. Federal, E. y NE. de B. Aires, S. y O. de E. Ríos, S. y centro de S. Fe y N. de Córdoba: Lluvias y tormentas eléctricas. Mejorando por la tarde, con temperatura en descenso.

Centro y NO. de B. Aires y S. de Córdoba: Lluvias y tormentas eléctricas. Aclarando por la tarde. Temperatura en descenso.

Sudoeste de B. Aires, La Pampa, E. de R. Negro y E. de Chubut: Aclarando. Luego, bueno. Descenso de temperatura.

Norte de E. Ríos, S. de Corrientes y N. de S. Fe: Nublado. Lluvias por la tarde. Poco cambio de temperatura.

Norte de Corrientes y Chaco: Nublándose. Lluvias por la noche. Poco cambio de temperatura.

Misiones y Formosa: Nublándose parcialmente. Poco cambio de temperatura.

S. del Estero y Catamarca: Lluvias aisladas. Temperatura en descenso por la tarde.

Tucumán: Lluvias moderadas por la tarde. Leve descenso de temperatura.

Salta y Jujuy: Parcialmente nublado. Empeorando por la noche. Poco cambio de temperatura.

La Rioja y San Luis: Algo nublado. Temperatura en descenso.

San Juan y Mendoza: Bueno. Poco cambio de temperatura.

Neuquén, centro y O. de R. Negro y O. de Chubut: Bueno. Temperatura en leve descenso.

Norte de S. Cruz: Parcialmente cubierto. Leve descenso de temperatura.

Sur de S. Cruz: Lluvias. Poco cambio de temperatura.

Perspectiva general para mañana

Lluvias en el N. del país con descenso de temperatura. Bueno en las demás provincias. Fresco en B. Aires y en el S. del Litoral.

Pronóstico para la navegación

Río de la Plata: Vientos moderados del NE., cambiando a fuertes del Sur por la mañana. Lluvias y tormentas eléctricas, aclarando por la noche.

Costa SE. de B. Aires: Vientos, cambiando por la mañana, a fuertes del SSO., con lluvias. Luego, mejorando el tiempo.

Costas S. de B. Aires y N. de la Patagonia: Vientos regulares a fuertes del SO., rotando al O. Aclarando.

Costa central de la Patagonia: Vientos leves y variables; luego del Oeste.

Costa S. de la Patagonia: Vientos leves del SE.; luego, variables. Algunas lluvias y nieblas.

Estado del tiempo a las 20 de ayer

Persistía la fuerte corriente del Norte sobre las provincias aportando aire caliente. El cielo se hallaba ligeramente nublado en todas las provincias. Avanzaba rápidamente desde el O. de la Patagonia una masa de aire polar, acompañada de algunas lluvias en la zona frontal. Llovía también en el extremo sur de la Patagonia.

El sol y la luna

Sol: saldrá hoy a las 7.8, hora oficial; se pondrá a las 18.38. Luna: sale a las 6.53; se pone a las 17.49. Menguante.

Observaciones meteorológicas oficiales

Ayer a las 9, 15 y 19:

Presión barométrica, 761,8, 757,5 y 755,3; temperatura del aire, 15,8, 21,8 y 20,4 grados centígrados; humedad relativa, saturación igual a ciento, 85, 66 y 78; tensión del vapor, 11,4, 12,7 y 13,9; dirección del viento, NE., N. y N.; velocidad del mismo en km. por hora, 20, 19 y 12; forma de las nubes, cumulus, cirrus, alto-stratus; cumulus, alto-stratus, cirrus; alto-stratus y alto-cumulus; grado de nubosidad, décimas del cielo, 3, 6, 1; 2, 7, 1; 7 y 8. Temperatura, máxima, 22,3 grados, a las 15.55; mínima, 14,5, a las 20.

Observaciones hidrométricas

Paraguay: Formosa 3,13 y Bermejo 1,91.

Bermejo: Pr. Roca (K. 254) 0,58 y Pto. Exp. (K. 117) 1,05.

Alto Paraná: Puerto Aguirre 0,44, Posadas -0,18, Itá-Ibaté +0,16, Itatí 0,32 y Paso de la Patria 0,84.

Paraná: Corrientes 0,83, Empedrado 0,58, Bella Vista 0,91, Goya 1,07, Esquina 1,02, La Paz 0,77, Paraná 0,18, Rosario 0,10, San Nicolás -0,10 y San Pedro -0,04.

Uruguay: San Javier 0,83, Barra Concepción 0,74, Santo Tomé 1,46, Alvear 1,64, Paso de los Libres 1,60, Monte Caseros 1,22, Federación 1,22, Concordia 2,38, Colón 0,86, Uruguay 0,60 y Gualeguaychú 0,45.

De la Plata: Capital 0,76.

Salado (Bs. Aires): Ernestina 2,55, Bonnement 2,92 y Guerrero 2,32.

Colorado: Pichi Mahuida 0,25 y Buena Parada 2,10.

Agrio: Loncopué 1,99 y Las Lajas 0,78.

Neuquén: Paso de los Indios 2,78.

Lago Nahuel Huapi: Bariloche 2,93.

Limay: Nahuel Huapi 5,18 y Paso Limay 3,90.

Negro: Fuerte Gral. Roca 2,58 y Pringles 4,00.

Chubut: Gaiman 4,12.

Estado de los ríos

Paraguay: Continúa creciendo lentamente en su curso inferior.

Bermejo: Baja en su curso inferior.

Paraná: Sigue bajando en todo su curso.

Uruguay: Baja en todo su curso.

De la Plata: Ayer a las 8, 0,76 m. Anteayer la máxima y la mínima fueron de 0,94 y 0,06 m. bajo cero, a las 4.15 y 12.45, respectivamente.

Salado (Bs. Aires): Estacionario en todo su curso.

Colorado: Estacionario en Pichi Mahuida y crece en Buena Parada.

Agrio: Baja en todo su curso.

Neuquén: Baja en su curso inferior.

Limay: Crece en su curso superior y baja en el inferior.

Negro: Baja en sus cursos superior e inferior.

Chubut: Crece en su curso inferior.

CLINICA GENERAL Y NIÑOS

Doctor E. H. MONTERO
APARATO DIGESTIVO
Consultas de 10 a 12 y de 15 a 19
Bartolomé Mitre 1835. T. Cuyo 47-1792

NERVIOSAS Y MENTALES (TRASTORNOS GLANDULARES)

Dr. C. SANCHEZ AIZCORBE
Consultas de 10 a 12 y de 15 a 20 hs.
PARAGUAY 1365 — U. T. 41-4207

REUMATISMO
CORAZON, APARATO CIRCULATORIO, CLINICA MEDICA — Dr. PABLO RUIZ
Cangallo 1680 - 10 a 12 y 15 a 19 - 35-6279

GARGANTA, NARIZ Y OIDOS

GARGANTA, NARIZ y OIDOS
Dr. E. T. FRERS, ESPECIALISTA. Jefe del servicio del Hospital Alemán. Consultas de 14 a 17
SUIPACHA 670 — U. T. 35 Lib. 1320

SECRETAS Y PIEL

PIEL Y LUES
Dr. ZENI Consultas de 10 a 12 y de 15 a 19. U. T. Cuyo 47-1792
— BARTOLOME MITRE 1835 —

Dr. DINER Especialista en
VIAS URINARIAS del HOSPITAL RAWSON
AZCUENAGA 243. De 16-20. Sábado 13-16

GENITO - URINARIAS
PIEL-LUES amb. sexos Dr. POGO
ESMERALDA 626 De 9-11 y 14-19 hs. U. T. 35-Lib. 3449.

GENITO - URINARIAS
Dr. SARACENI. Especialista. Ex Primario Hospital Italiano. Lúes, Piel (Ambos sexos). 9 a 12-15 a 21. Bmé. Mitre 1744

Dr. JAIMOVICH **PIEL**
ENFERMEDADES de la
De 10-12 y 15-20 horas U. T. 35-3051
CORRIENTES 1665 - 1er. PISO

URINARIAS - SIFILIS - PIEL
Dr. SARACENI. ESPECIALISTA EX PRIMARIO HOSPITAL ITALIANO. 9 a 12 y 15 a 21. — Bmé. Mitre 1744.

UNICAMENTE PIEL - LUES
GENITO - URINARIAS
Dr. SPILZINGER, del servicio de la misma especialidad del Hospital Alvear. TUCUMAN 941. De 14 a 19 hs. 35-3651

GENITO - URINARIAS
Dr. E. SAGASTUME OLAIZOLA
TALCAHUANO 475 — U. T. 35-8161
De 10 a 12 y de 16 a 20 horas

SEÑORAS Y PARTOS

SEÑORAS Ginecología
Dr. A. V. FERNANDEZ
Consultas de 10 a 12 y de 15 a 19
U. T. 47 Cuyo 1792
BARTOLOME MITRE 1835

PARTERA E. BOBENRIETH
Atención permanente todos los días y feriados. U. T. 71-8498. BULNES 1937- Pta. Baja B. 1/2 cuadra de Santa Fe y Subt.

PARTERA MORUZZI
LAVALLE 1494 (Piso 1o.). A 1 cuadra Tribunales. Atiende todos los días y domingo de 8 a 20. T. 38-4307

Partera PASQUETTO
J. AZURDUY 2425 Alt. Cabildo 3500
Cons. tds. los días y domingos, de 9 a 20 hs. — Pensionistas. — U. T. 70-9722.

PARTERA FABBRI
PARANA 260 — U. T. 35-3995
Cons. tds. los días y domingos de 8 a 21 hs.

PARTERA
MARINA YUDING Cons. tds. los días de 9 a 20 horas
Cangallo 1729. T. 38-4403, 1/2 cdra. Callao

Partera MASSILLON
C. PELLEGRINI 331 4o. A. (fte. al Obelisco)
Consultas todos los días y dgos. 35-1596

B. MAS, PARTERA
Consultas todos los días, de 8 a 21 hs.
PENSIONISTAS: SARMIENTO 1187, esq. Libertad. 35-7740; a una cuadra del Obelisco

Dr. VICTOR RODRIGUEZ
ESPECIALMENTE SEÑORAS
Lunes, miércoles y viernes, de 15 a 18 hs.
SANTA FE 1785 — U. T. 41-Plaza 7281

DENTISTAS

• DENTISTAS •
MAURICIO y LUIS BLIFFELD
PROTESIS-CLINICA. De 9 a 12 y de 14 a 20. U. T. 35-3705. TALCAHUANO 291

GERMAN RILLO CANALE
DOCTOR EN ODONTOLOGIA
Consultas a horas convenidas
44 Juncal 8055. URUGUAY 782. 7o. p.

PIORREA ALVEOLAR
Dr. LAPACO — DENTISTA
Cons. de 14 a 20 hs. — U. T. 35-3348
ESMERALDA 634, 1er. piso

OCULISTAS

Consultorio Dr. CABAUT
ATENDIDO POR
Dr. C. H. JOLLY Oculista Hospit. Clínicas y Franc6s. Lunes, Miércoles y Viernes. De 10 a 12 y de 14 a 18. Bmé. Mitre 1175. U. T. 35 Lib. 0911. SOLICITAR HORA.

SANATORIO "MITRE"
Dirigido por los Doctores
E. H. MONTERO
P. E. ZENI
A. V. FERNANDEZ
Cirugía general - Clínica médica
Bmé. Mitre 1835
Teléfonos:
Dirección 47-1792 — Adminis. 47-2923 — Enfermos 47-6025

PEQUEÑAS DELICIAS DE LA VIDA CONYUGAL — Dibujos de GEO McMANUS

OFICINA DE AVISOS FLORIDA 347, DE 9 A 20: U. T. 33 - 7001 • DÍCTENOS SU AVISO CLASIFICADO POR TELÉFONO • AGENCIA BELGRANO JURAMENTO 2374, DE 9 A 19: U. T. 73 - 1416

OWEN ATKINSON (3)

CANCION INSULAR

La desconocida tomó el sombrero del capitán y haciendo un ademán invitó a Jason a tomar asiento, mientras ella iba en busca de su esposo.

El mensajero indígena apareció en el umbral de la puerta llevando en la espalda la valija de cuero de cerdo. La depositó a los pies del capitán de ultramar y esperó instrucciones.

CAPÍTULO III

Muy pocos minutos después apareció el doctor Webb. Era un hombre de elevada estatura, magro de carnes y diríase que un cinc bien afilado había ido tallando en su rostro las líneas que siempre vemos en todos aquellos que arrojan sobre sus espaldas el fardo de las grandes responsabilidades. Su cabello era blanco; sus manos, largas y huesudas, también muy blancas y muy limpias. Porque, conviene señalarlo, Webb no sólo era el primer ministro, sino también médico de profesión.

La voz con que saludó a Jason era de timbre claro y notas muy bajas. No hacía falta ser muy perspicaz para comprender que el buen señor estaba acostumbrado a hablar para que sus órdenes fueran ejecutadas instantáneamente y con la más absoluta sumisión. Usaba anteojos con aro de acero que se quitaba muy a menudo para limpiar, con mano nerviosa, los cristales. Cuando estaba sin tales anteojos, el médico tenía ojos grises que obligaban a pensar en la dureza del granito y el frío de los témpanos. De cuando en cuando parpadeaba rápidamente, como si hubiera en sus ojos algo que estuviera causándole molestia.

—Pues bien, mi estimado capitán —dijo oportunamente el doctor Webb sin atenuar su vozarrón—. ¿Qué noticias me trae acerca del cargamento de cañas de acero que pedimos a los Estados Unidos?

—Han llegado a las islas con toda felicidad —afirmó Jason—. Es posible que aquí y allí encuentre usted algo de herrumbre; pero eso es muy natural cuando la mercadería permanece a la intemperie durante largas semanas. Bastará con recurrir a la piedra pómez y a una enérgica fricción para que todo vuelva a quedar como antes que saliéramos de los Estados Unidos. Y ahora, señor ministro, permítame manifestarle que me he tomado la libertad de traer un pequeño obsequio para usted.

Inmediatamente se agachó, abrió la valija y retiró las botellas de ron jamaicano.

—Pensé —aclaró con envidiable ingenuidad— brindarle media docena de botellas; pero después cambié de opinión y le traje una docena entera. Puedo asegurarle que no se fabrica mejor ron en todo el Caribe.

El doctor Webb sonrió con indiferencia y se avino a comentar:

—Ese es el procedimiento que, por quién sabe qué razones, han adoptado todos los capitanes de buques mercantes cada vez que llegan al archipiélago. ¡Ah, la corrupción! Adondequiera que llegan... allá van con su maldito ron...

—Pero no sea así, doctor —exclamó la señora de Webb, aproximándose a su marido, a quien jamás tuteaba, acaso porque comprendía que el papel de primer ministro exigía ciertos sacrificios hogareños—; el capitán Blake no viene a ofrecernos en venta esas bebidas, sino que las ha traído como obsequio. El ron no podría dejar de figurar como elemento utilísimo para nuestro botiquín.

—Está bien; no discutamos más el asunto —replicó el primer ministro, echándose hacia atrás en su cómodo sillón—. ¿Qué tiempo tuvieron durante el viaje, capitán? Veo que llegaron con bastante celeridad... ¡Ah!, hace cuando menos diez años que vengo bregando por la instalación de los servicios de aguas corrientes y sólo ahora veo fructificar mis proyectos. Confieso que estoy agradecido a usted, capitán. Sin embargo, se trata de algo que afecta al pueblo entero y por ese motivo Su Majestad expresará personalmente su agradecimiento. El Rey le ha concedido audiencia para mañana temprano en el salón de la corte.

A Jason no le pasó inadvertido que el funcionario hablaba como quien no toma para nada en cuenta los deseos o la conveniencia de su superior. Evidentemente, el Rey era un personaje en cierto modo secundario dentro de la administración insular.

—Mi hermano se encuentra en Hawaii; vino conmigo en el Vanity —aclaró el capitán.

—No importa; su hermano podrá acompañarlo — afirmó el doctor Webb.

—Muchas gracias.

—Sin embargo, debo advertir a usted que sería sumamente inconveniente que pretendiera obsequiar ron al monarca.

El facultativo —primer ministro se puso de pie inopinadamente y extendiendo la diestra como para despedirse, habló:

—Lamento no gozar durante más tiempo su amena compañía, capitán; pero tengo infinidad de cosas importantes que hacer. ¡Ah!, cuánto me habría gustado oír algo acerca de Boston. Hace diez y ocho años que salí de los Estados Unidos...

La señora de Webb sonrió amablemente a Jason y opinó que debía hacer alguna aclaración y dijo:

—Ahora nosotros somos insulares. ¡Qué le vamos a hacer!

Acompañó al capitán hasta la puerta. El joven experimentó profunda simpatía por aquella mujer que tan lejos estaba de sus compatriotas, de su ambiente habitual, de la verdadera civilización. Habría querido permanecer un rato más en la casa y hablar de muchas cosas que seguramente a ambos habrían de interesarles. Sin embargo, como no debía partir inmediatamente, quizás se le brindara alguna oportunidad para volver a la casa del primer ministro hawaiiano y entonces podría conocer de veras a la excelente mujer. Algo estaba anunciándole que entre él y aquella dama delgada, serena y comprensiva habría de nacer una amistad leal y sólida.

Cuando Jason regresó al bergantín y comunicó a su hermano menor que en horas de la mañana siguiente debían visitar al rey en la corte, en calidad de huéspedes oficiales. Caleb no dió muestras de sentirse muy satisfecho.

—Quisiera que me dijeras qué ganamos —protestó— con eso de andar poniéndonos incómodos uniformes para ir a hacer reverencias ridículas ante un rey kanaka. Piensa que todavía tenemos mucho trabajo para dejar la carga en tierra y que hasta ahora no hemos encontrado las mercaderías que habremos de llevar en el viaje de regreso a Salem. Si no juzgas descomedida mi actitud, te suplico que vayas tú solo. Yo quedaré a bordo para disponer que se inicie sin pérdida de tiempo el trabajo de la descarga.

—Precisamente estoy pensando en el cargamento que llevaremos en nuestro viaje de regreso —replicó Jason—. Buscaré madera de sándalo, siempre que la encuentre en las islas..., y no me parece raro que ese mi proyecto cuaje.

—Está bien; te acompañaré —protestó Caleb—. Pero demasiado bien sabes lo muy antipáticos que me resultan estos paseos a los palacios reales. Les tengo repulsión instintiva a los kanakas.

A la mañana siguiente llegaron a palacio los dos hermanos. No llevaban el consabido uniforme de marinos mercantes, sino que lucían un reluciente sombrero de copa, el chaqué de largas colas y la impecable camisa de pechera almidonada. Salió a recibirlos el doctor Webb, que los condujo hasta la presencia del monarca.

En el salón de la corte había un ambiente de inusitada dignidad y no poca elegancia. Las gentes se mantenían con la cabeza echada hacia atrás como quien se sintiera dominado por un gran orgullo.

La reunión se celebró en una habitación amplísima y de techos muy altos, cuyas paredes estaban decoradas con cuadros importados y colgaduras de seda policromas y brillantes. En el techo se veían artesonados hechos con bien pulida madera de *koa*. Los pisos, admirablemente encerados, lucían no sólo la *koa*, sino también franjas de la finísima *kui-kui* y de la perfumada *hau*. En uno de los extremos se hallaba el trono, formado por un gran palanquín forrado de raso rojo y abundantes incrustaciones. La parte principal era dorada.

Sillas en cierto modo parecidas a dicho palanquín —con abundante oro y paño rojo— formaban dos hileras, una a cada lado del lugar por donde debían avanzar los huéspedes del monarca. Sobre el trono pendía un escudo de grandes proporciones, en el que aparecían en notable relieve los blasones de la casa real hawaiiana.

El Rey, hombre apenas de treinta y seis años de edad, ya mostraba la tendencia hereditaria a la obesidad, que era la nota más saliente de la familia real. Llevaba puesto un uniforme con todas las características y atributos correspondientes a un almirante de la armada británica. Su casaca lucía elevado cuello, largas faldas, botones de oro, charreteras igualmente doradas, cinturón y la infaltable espada, símbolo de suprema autoridad. En la ancha caja torácica brillaban numerosas condecoraciones otorgadas por países extranjeros.

La cara del Rey era redonda. Un bigote recortado de tinte muy negro adornaba su labio superior. La piel tenía el color del cuero viejo. El hombre se mantenía erecto en todo momento, con una mano apoyada en la empuñadura de la espada y la otra extendida a lo largo del muslo. Los ojos eran más separados entre sí que cuanto uno está acostumbrado a ver en individuos de raza europea: tenían ligera inclinación asiática.

Su Majestad no sonreía sino en muy contadas ocasiones; pero a pesar de tal actitud se lo conocía como hombre de buen carácter, salvo cuando se dejaba arrebatar por sus explosiones de ira. Además, se entregaba a los excesos en cuanta ocasión se le brindaba, se inclinaba al derroche y cometía el pecado de la gula con excesiva frecuencia. Tal es la descripción de Su Majestad Kamehameha III, el rey moreno que mandaba a un pueblo de hombres de piel bronchea en una isla que bien pudo haber sido el paraíso terrenal.

* * *

A la diestra del monarca se hallaba sentada su hermana, la reina Liloa, cuyo enorme cuerpo materialmente desbordaba o rebalsaba de un vestido de raso celeste y violeta con mangas largas que llegaban hasta la muñeca.

La Reina tenía veinte años más que su hermano Kamehameha y actuó como primer ministro y regente mientras duró la minoría de edad del Rey. Era una anciana jovial y dicharachera que estallaba en sonoras carcajadas tras la más insignificante provocación. ¡Ah!, pero también sabía fruncir el ceño y maldecir con lenguaje rudo cuando las cosas no marchaban según sus deseos. Carecía de moral; ignoraba lo que es religión, sensibilidad, generosidad para con ciertas personas. Puede resumirse su modo de ser con los siguientes términos: era bondadosa para con sus amigos y cruel en extremo frente a quienes tenían la desgracia de ser considerados como sus enemigos.

En torno al monarca se hallaban reunidos los altos jefes, miembros de la llamada casa de los nobles, acompañados por sus esposas. El trono que ocupaba el Rey estaba recubierto por el manto adornado con plumas amarillas: el manto de guerra del grande y venerado Kamehameha I.

Todo eso lo abarcó Jason con la primera mirada. Después notó la presencia de una jovencita que lucía un vestido de terciopelo color rojo obscuro, cuya blusa descendía descotada en torno a la suave curva de los hombros. Era una muchacha delgada y grácil; pero, además de eso, resultaba encantadora a los ojos de Jason.

(Continuará)